RESULTADO OFICIAL DE LA LOTERIA: EN LAS PAGINAS 22, 23 Y 24

LUNES 25 DE AGOSTO DE 1947
EDICION EN DOS SECCIONES.—PRECIO $ 2.—

LA NACION

TIEMPO PROBABLE PARA SANTIAGO
HOY: Bueno. Nubosidad parcial.

TERMINO LA 1.A RUEDA Y COLO COLO ES PUNTERO

VALIENTE SU EMPATE DE AYER CON U. DE CHILE, DESPUES DE IR PERDIENDO 2 POR 0

SATISFACCION, como para no olvidarla tan fácilmente, fué la que ofreció ayer el Colo Colo a sus partidarios, ante 18 mil personas, al empatar a 2 goles con Universidad de Chile, resultado que permite a los albos quedar en el lugar de honor de la tabla de posiciones al terminar la primera rueda del campeonato profesional.

Nada de raro hubiese tenido el simple hecho —simple porque son frecuentes en él tales honores— de que Colo Colo siga de puntero, finalizada como está ahora la etapa inicial del torneo más importante del país, ni tampoco el que haya igualado el score con los estudiantes, puesto que por antecedentes eran los albos quienes llevaban todas las de ganar; pero es que cualquier cuadro no hace lo que ayer el que dirige Enrique Sorrel. Superados en juego y en dominio de cancha hasta que el marcador indicaba en su contra un 2-0 que pudo parecer decisivo, el bravo equipo colocolino se rehizo, sus hombres no perdieron nunca la voluntad ni la fe, y a fuerza de corazón más que de técnica, de amor propio y de responsabilidad por la camiseta, estrechó la ventaja, primero, y en seguida, empató, conservando energías de sobra como para transformar en triunfo un contraste que para muchos era evidente. Es la suya, pues, una actuación de méritos incuestionable, y nadie podrá refutar entonces su primer puesto de hoy, obtenido luego de una campaña lucida ante adversarios de jerarquía y que esperaron hasta el último, inútilmente, una serie de tropiezos del equipo popular.

Siempre será difícil este encuentro entre albos y universitarios. Hay motivos para que exista esta rivalidad futbolística y de institución. Los dos clubes tienen bastante arrastre y pesan en lo que bien valen la suerte de sus colores. Esto trasciende, como es natural, a los jugadores y a las "hinchadas" respectivas, lo que se traduce en un clima de nervios en tribunas, en galerías y en la cancha. Las "barras" aplauden lo suyo y silban lo del contrario, confundiéndose también sus voces de aliento y sus gritos característicos. El fútbol, más que otro deporte cualquiera, se presta para la constatación de disputas como ésta y que serán de admirar y observar tranquilamente, mientras no traspasen los límites de la cordura y del comportamiento correcto. Ayer, afortunadamente, fué así. Hubo mucha tensión en los fanáticos, deseos de ganar por alto score desde los preliminares hasta el match de fondo. Y empataron en todo.

Sin llegar a constituir una presentación de buen fútbol —y en los tiempos que corren es muy raro que ocurra por el empleo exagerado de la marcación— el match de Colo Colo y Universidad de Chile gustó ampliamente. Acciones espectaculares y emotivas, afán bien entendido de no dejarse vencer, dominio de uno de los equipos y luego una réplica contundente y, en los arqueros, caídas que enervaron. Por último, hasta los goles se repartieron, como si alguna vez el score fuera capaz de poner calma en los "hinchas". Los de la "U" han creído que empataron un partido que tenían ganado lejos y ... los de Colo Colo, han lamentado que el match no pudiera prolongarse unos minutos más, porque entonces el triunfo hubiese sido suyo... En fin.

La verdad es que la igualdad estuvo bien, perfectamente bien. Durante el primer tiempo, en que el score quedó en blanco, los azules se vieron mejor, y tan sólo a los 12 minutos de la última etapa habían concretado tal superioridad en un 2 x 0 que era como para desmoralizar. Los estudiantes denotaron mayor actividad y rapidez, no descuidando ni por un instante sus instrucciones de marcar, aunque acaso sí con el error de poner a Baeza, back que es de despeje y lento, para que cuidase a Domínguez, que se sabía jugaría retrasado. El zaguero aludido siempre hará más falta en la zona de peligro, dados sus recursos y su estatura. Hasta conseguido esos dos tantos, la "U" dejó la sensación de que sería el ganador. Merecía la ventaja y no había lagunas en sus líneas. Pero tal vez si este mismo trabajo que les demandó doblegar a tan porfiado rival, influyó en su capacidad de energías, de tal suerte que cuando los albos reaccionaron al final, ya los azules no tuvieron fuerzas para contenerlos.

No hubo defecciones en los estudiantes y, por el contrario su directiva y adeptos deben estar conformes con haber solucionado en gran parte el problema que existía en el ataque. Ban, es por el momento, el hombre que mejor encaja en el centro. No tendrá muchas aptitudes técnicas el player húngaro; pero es trabajador como el que más, y posee visión del arco, que es lo principal, aparte de que es resuelto. García y Coll, que saben jugar, lo harán rendir más. La performance cumplida ayer por la Universidad ha sido una de las más eficientes que le hayamos visto en la temporada.

Con respecto a Colo Colo, es posible que aún en el empate, se haya hecho acreedor a mayores halagos que su rival y ello en razón del enorme amor propio de sus integrantes, como también del buen estado atlético que demostraron. Verdad es que el cuadro en sus más recientes actuaciones no ha rendido lo que en el comienzo del torneo; pero se explica tal baja si considersmos que siempre se mantuvo como puntero y bien sabemos que la principal preocupación de todos, consiste en hacer caer al que va primero. Esto ha obligado a los albos a una superación en sus medios y en tal tarea han salido airosos, como muy bien queda comprobado con la ubicación que mantienen al término de la etapa inicial, que es la que les corresponde, es decir, la mejor. Ayer, incluso, el elenco tuvo que sentir la labor irregular de Alfonso Domínguez, que no estaba bien de salud, alma y cerebro en sus más sonados triunfos; pero también se sobrepuso a ello el equipo popular, con clase de campeón, como sabe hacerlo este Colo Colo al que costará bastante bajarlo del lugar de privilegio en que ahora lo hallamos.

Termina, pues, la primera rueda del campeonato profesional de fútbol, y queda la jornada más importante y difícil. Varios son los cuadros que siguen al puntero actual y a escasa distancia: Universidad Católica, Badminton, Universidad de Chile y Audax Italiano, por el momento, son sus vecinos más próximos; pero lo real, hasta la fecha, es que existe con-

(PASA A LA PAGINA 12)

AYER

FUTBOL

SANTIAGO. — Audax Italiano (2), Wanderers (1); Badminton (0), Universidad Católica (0); Colo Colo (2), Universidad de Chile (2).

Small Star (3), Carioca (1); Famae (2), Copal (0); Propa (2), Liverpool Wanderers (0); Nacional El Salto (4), Manuel Acevedo (3); Vista Hermosa (3), Everton (1).

VALPARAISO.— Iberia (4), Everton (1).

Seleccionado de Viña del Mar (3), Seleccionado de Valparaíso (0).

SAN MIGUEL.— Libertad (4), Caupolicán (2).

CONCEPCION. — Universitario (1), Militar (0); Caupolicán (4), Victoria de Chile (0).

TOME. — Marcos Serrano (3), Fiap (0).

LOS ANDES.— Seleccionado Amateur de Santiago (2), Seleccionado de la Asociación Los Andes (2).

BUENOS AIRES. — River Plate (2), Boca Juniors (1); Independiente (3), Atlanta (2); Vélez Sarsfield (3), Chacarita Juniors (1); Huracán (1), Lanús (0); Racing (3), Platense (0); Tigre (4), Rosario Central (0); Banfield (1), San Lorenzo (0); Newell's (1), Estudiantes (0).

ATLETISMO

Final del Campeonato para todo competidor. En hombres, primero el Atlético Santiago y en damas, Universidad Católica.

BASQUETBOL

SANTIAGO.— Escuela Militar (56), Iberia (42); Universidad Católica (39), Barcelona (28).

VALPARAISO. — Instituto Comercial (46), Universidad Santa María (39); Liceo (48), Audax (38).

CONCEPCION. — El Riel (46), Militar (34); Español (38), Aguilera (35).

VOLLEYBALL

Seleccionado B., empató con el Seleccionado C., por 15|13 y 7|15. Seleccionado A, venció al Ateneo de Buenos Aires 18|16 15|7.

SALUDARON A SU PUBLICO.— De regreso de las galerías, donde se halla el grueso de sus hinchas —por algo es el equipo mas popular— los integrantes de Colo Colo van a las tribunas a saludar.— Se ven, de izquierda a derecha: Pino, Muñoz, Peñaloza, Miranda, Araya, Machuca, Sabaj, Urroz, Clavero, López y Domínguez. Aranda no se divisa. Los albos han totalizado ya 19 puntos, y siempre van como punteros absolutos

EN VALPARAISO

BASQUETBOL Y ATLETISMO

En la cancha Prat de Valparaíso continuó desarrollándose en la mañana de ayer la competencia oficial de básquetbol, cuyo match principal estuvo a cargo de los quintetos del Instituto Comercial y Universidad Santa María, partido que se resolvió con el triunfo de los primeros nombrados por la cuenta de 46 x 39.

En el partido de semifondo, Liceo venció al Audax 48-38.

EN ATLETISMO

En la competencia oficial de atletismo de Valparaíso, efectuada ayer en el Estadio de Playa Ancha, por la tercera rueda de perdedores, los clubes participantes obtuvieron el siguiente puntaje:

Universidad Santa María 58; Escuela Naval, 48; Universidad Católica, 33; Chile-Olimpia, 28 y Audax, 13.

SABAJ EN ACCION.— El guardametas de Colo Colo se apoderará de la pelota antes que intervenga Coll. Mejoró mucho la línea delantera de los estudiantes, con Ban de eje.

VA MUY BIEN COLOCADO

BADMINTON.— Integrantes del equipo aurinegro que en un match de alternativas muy interesantes empato sin scorer con la U. Católica. Aparecen, de pie, de izquierda a derecha: Román, Caballero, Atlagich, Quitral, Ramírez y Scalamandré. Agachados: Jiménez, Abatte, González, Zamora y Carugatti

Calificamos a los Futbolistas

REALIZADA ya la última fecha de la primera rueda del Campeonato Profesional de Fútbol de la División de Honor, damos a conocer nuestra apreciación individual y colectiva de los jugadores y equipos que intervinieron en los seis encuentros. El significado de los puntos es el siguiente: 1, pésimo; 2, malo; 3, menos que regular; 4, regular; 5, más que regular; 6, bueno, y 7, óptimo.

Este sistema permitirá a los aficionados hacer varios e interesantes cuadros comparativos, como, por ejemplo, ver cual fué el mejor equipo de la fecha, quienes resultaron los jugadores más destacados en cada puesto y, también, formar un seleccionado.

Santiago Nacional: Reyes, 7; Arriagada, 6; Sereño, 5; Calderón, 4; Ibáñez, 4; Luna, 4; Flores, 3; Palacios, 4; Jiménez, 6; Villanueva, 5 y Vera, 3.—Total: 51 puntos.

Unión Española: H. Fernández, 6; R. Pérez, 3; I. Fernández, 2; R Fernández, 4; Carvajal, 5; Beperet, 7; Armingol, 4; Cremaschi, 5; Valjalo, 2; Gómez, 6 y Lozano, 2.—Total: 46 puntos.

Magallanes: Pérez, 5; Barrera, 5; Cuevas, 5; J. López, 5; Aguilar, 3; Albadiz, 5; Nievas, 3; L. López, 4; Salinas, 4; Salamanca, 7 y Zúñiga, 4. —Total: 50 puntos.

Santiago: Miranda, 1; Bustos, 1; Pakozdy, 7; Zamora, 3; Fernández. 1; Wood, 5; Castro, 4; Farías, 2; Quintana, 1; Muñoz, 1 y Cáceres, 1.—Total: 27 puntos.

Audax Italiano: Chirinos, 6; Vilasante, 7; Vargas, 4; Henríquez, 4; Cabrera, 4; Klein, 5; Piñero, 2; Zárate, 5; Giorgi, 3; Varela, 6; Romo, 3.—Total: 49 puntos.

Wanderers: Mascaró, 6; J. García, 5; Escobar, 4; Mondaca, 4; Berruezo, 5; Gatica, 5; Clavero, 3; Toledo, 5; Toro, 4; Campos, 5 y Fernández, 3.—Total: 49 puntos.

Universidad Católica: Livingstone, 6; Vidal, 6; Alvarez, 6; Clavería, 4; Almeyda, 7; Ciraolo, 6; Mayanés, 4; Monestés, 6; Infante, 2; Prieto, 3 y Riera, 3.—Total: 53 puntos.

Badminton: Quitral, 7; Ramírez, 6; Caballero, 6; Román, 4; Atlagich, 5; Scalamandré, 4; Jiménez, 3; Abate, 5; González, 3; Zamora, 6 y Carugatti, 5.—Total: 54 puntos.

Universidad de Chile: Ibáñez, 4; Sepúlveda, 4; Baeza, 5; Ramos, 5; Alamos, 5; Negri, 3; Yori, 3; Coll, 3; Ban, 6; García, 4 y Balbuena, 4.—Total: 46 puntos.

Colo Colo: Sabaj, 4; Urroz, 6; Pino, 6; Machuca, 2; Miranda, 4; Muñoz, 5; Aranda, 5; Clavero, 2; Domínguez, 3; Peñaloza, 4 y López, 4.—Total: 45 puntos.

Iberia: Aurenque, 5; Aller, 4; González, 6; Rojas, 3; Garrido, 4; Araya, 3; Oyarce, 3; Valenzuela, 4; Pistone, 5; Ferg, 3 y Zúñiga, 2.—Total: 42 puntos.

Everton: Zubieta, 2; Chavez, 4; Torres, 3; Salgado, 2; Lisboa, 2; Pastene, 4; Vásquez, 3; Vidal, 3; Fernández, 3; Cid, 4; Báez, 3.—Total: 33 puntos.

EL SELECCIONADO

De acuerdo con las notas asignadas, el seleccionado de la décima tercera fecha, queda así:

Quitral (B);
Vilasante (A.I.) y Pakozdy (S);
J. López (M), Almeyda (U.C.) y Beperet (U.E.);
Monestés (U.C.), Jiménez (S.M.), Salamanca (M) y Aranda (C.C.), Carugatti (B).

Es lógico que en algunos puestos se produzca una igualdad de notas entre dos o más elementos. En estos casos, procedemos a incluir en el seleccionado, al mejor dentro de esa igualdad.

Como dato ilustrativo, damos a conocer los seleccionados de las fechas anteriores:

CUARTA FECHA: Ibáñez (U); Vidal (UC), y Alvarez (UC); Vilasante (AI), Nocetti (SM) y Gatica (W); Aranda (CC), Abate (B), Domínguez (CC), Peñaloza (CC) y López (CC).

QUINTA FECHA: Aurenque (I); González (I) y Pakozdy (SM); Mondaca (W), Converti (GC) y Vilanoba (B); Santander (SN), Abate (B), Epeloa (M), Soares (M) y Castro (SM).

SEXTA FECHA: Soto (M); Vidal y Alvarez (UC); Calderón (SN), Medina (CC) y Muñoz (CC); Farías (SM), Abatte (B), Domínguez (CC), Peñaloza (CC) y Vera (SN).

SEPTIMA FECHA: Ibáñez (U); Vilasante (AI) y Pakozdy (S); Acuña (AI), Almeyda (UC) y Wood (S); Castro (S), Monestés (UC), Lorca (UE), Cremaschi (UE) y Vera (SN).

OCTAVA FECHA: Biglieri (GC); González (I) y Gutiérrez (U); Machuca (CC), León (S) y Muñoz (CC); Aranda (CC), Farías (S), Sáez (W), Peñaloza (CC) y Medina (AI).

NOVENA FECHA: Livingstone (UC); Urroz (CC) y Escobar (W); Carvallo (UC), Converti (GC) y Wood (S); Jiménez (B), Toledo (W), Vidal (E), Peñaloza (CC) y T. Rojas (CC).

DECIMA FECHA: Ibáñez (U); Urroz (CC) y Pakozdy (S); Fernández (S), Almeyda (UC) y Beperet (UE); Aranda (CC), Cremaschi (UE), Giorgi (AI), Sáez (W) y González (GC).

DECIMA PRIMERA FECHA: Livingstone (UC); Cuevas (M) y Arriagada (SN); Sepúlveda (U), Atlagich (B), y Beperet (UC); Yori (U), Farías (S), Domínguez (CC), Peñaloza (CC) y F. Riera (UC).

DECIMA SEGUNDA FECHA: Livingstone (UC); Vidal (UC) y Vargas (AI); Machuca (CC), Berruezo (W) y Ciraolo (UC); Yori (U), Abatte (B), Domínguez (CC) Gómez (UE) y Toledo (W).

LOS EQUIPOS

Si se toma en cuenta el total de puntos acumulados por cada equipo, la colocación de ellos, en cuanto a eficacia demostrada en la 13.a fecha, es la siguiente:

1.o—Badminton, con 54 puntos.
2.o—Universidad Católica, con 53.
3.o—Santiago National, con 51.
4.o—Magallanes, con 50.
5.o—Audax Italiano, y Wanderers, con 49.
7.o—Universidad y Unión Española, con 46.
9.o—Colo Colo, con 45.
10.o—Iberia, con 42.
11.o—Everton, con 33.
12.o—Santiago, con 27 puntos.

LOS ARBITROS

A los réferes que controlaron los diversos partidos, les hemos asignado las siguientes notas:

Francisco Rivas (Colo Colo-U. de Chile)	7
Zacarías Carreño (Iberia-Everton)	6
Agustín Ramírez (Magallanes-Santiago)	5
Vicente Leiva (Audax-Wanderers)	4
Agustín Ramírez (Badminton-U. Católica)	3
Sergio Bustamante (U. Española-S. National)	2

Cuadro de Honor

Por su buena actuación en los encuentros correspondientes a la décima tercera fecha del campeonato oficial de fútbol profesional, merecen ser incluidos en nuestro Cuadro de Honor, los siguientes jugadores:

S. National: REYES
U. Española: BEPERET
Magallanes: SALAMANCA
Santiago: PAKOZDY
A. Italiano: VILASANTE
Wanderers: MASCARO
U. Católica: ALMEYDA
Badminton: QUITRAL
U. de Chile: BAN
Colo Colo: URROZ
Iberia: GONZALEZ
Everton CHAVEZ

Dos Suplementos Deportivos tiene LA NACION: LUNES y JUEVES

BADMINTON Y U. CATOLICA JUGARON DE IGUAL A IGUAL

Y EMPATARON A CERO GOAL EN MATCH DE MUY INTERESANTES ALTERNATIVAS

ASISTIERON 12.000 PERSONAS

CON IGUAL planteamiento en su juego, Badminton y Universidad Católica empataron a cero, en el compromiso oficial que sostuvieron ayer en la cancha de esta última institución, y que presenciaron 12.000 personas, que pagaron 113.906 pesos.

La situación privilegiada que ostentaban éstos conjuntos, era ya un factor para pensar que el partido debía asumir características interesantes. Por otra parte, no había que olvidar que de ganar los estudiantes y empatar o perder Colo Colo, serían los vencedores de la primera rueda del torneo profesional de fútbol. Badminton, igualmente, tenía mucha chance de llegar en el lugar de privilegio de la etapa inicial del certámen más importante del país, porque en caso de vencer a la UC., podría situarse en ese anhelado puesto. En resumen, era el de la Universidad Católica y aurinegros un verdadero "clásico", y las perspectivas por esta vez, encontraron amplia retribución en el desempeño entusiasta y eficaz de los equipos.

Todo se confabuló para hacer de la de ayer una de las reuniones más agradables del torneo. Un hermoso día, un público numerosísimo, un buen match preliminar y ese nerviosismo que reina solamente en los grandes partidos, imprimió relieves sobresalientes a la jornada cumplida en la cancha de Independencia. Si el primer encuentro había sido de alternativas disputadas, este le superó largamente.

Con cuadros rápidos y dispuestos a rendir el máximo, los protagonistas se lanzaron desde un comienzo a una ofensiva tenaz que les permitiera obtener las ventajas suficientes como para poder desenvolverse con tranquilidad en los momentos de apremios. Se ejerció de inmediato y por parte de ambos elencos, una marcación estricta al hombre planteamiento de juego que justificó el empate, y que no tuvo mayores variaciones durante el match. Los zagueros derechos se encargaban de custodiar a los centros delanteros; los zagueros de izquierda cuidaban a los aleros derechos; los centros halves a los insiders izquierdos; los mediozagueros derechos a los wingers izquierdos y los halves izquierdos a los insiders derechos. Establecido así el juego, lógico era entonces suponer que el triunfo debía favorecer a aquel team que dispusiese de delanteros más rápidos y hábiles y que también denotase menos falas. En este aspecto, había mayores posibilidades para los estudiantes, de atenerse a sus últimas actuaciones.

Volviendo al match mismo, las características principales del primer período fueron la rapidez en las jugadas y las continuas situaciones frente a los arcos, en que las defensas se lucieron. A partir de los 20 minutos, persistió en su ataque el Badminton y en general, tuvo más oportunidades que su adversario. La ineficacia de algunos de sus delanteros y también el cumplimiento estricto que mostraban los defensores estudiantiles en las instrucciones, resultaron factores de gran peso para que no obtuvieran ningún goal. Como analogía y para justificar la no abertura del score en este período, debemos decir que Universidad Católica no dispuso de ágiles incisivos. En otras palabras, Monestés y algunas veces, Mayanés, tuvieron a su cargo las principales jugadas de riesgo de su elenco, ya que ni Infante, Prieto ni Fdo. iRera, mostraron oportunismo y eficacia, y además, para oponerse a cualquier relumbrón de ellos, estuvieron los defensores de los aurinegros.

En poco difirió el segundo tiempo. Se advirtió que los halves de alas de la UC. se adelantaban en su evidente deseo de reparar las continuas fallas de la delantera, lo que traía como consecuencia, rápidos avances de los aurinegros. Cuando el locutor del Estadio anunció que la Universidad de Chile vencía por 2 a 0 a Colo, no tardó en producirse la esperada reacción de los estudiantes en su afán de obtener la victoria. Pero todo pasó sin mayores consecuencias y por el contrario, cuando se anunció el término de la etapa y del match, era Badminton quien atacaba con renovadas energías.

Justificamos ampliamente el empate, porque tuvieron oportunidades por iguales y no las aprovecharon; porque jugaron de igual a igual, y porque colocaron en cada una de sus intervenciones, el máximo de energía y de entusiasmo. Hicieron méritos de sobra, estudiantes y aurinegros, para quedar cero a cero, y respondieron, en una palabra, a las esperanzas que cifraron sus incondicionales partidarios, brindando de paso una brega de disputadas e interesantes situaciones.

La Universidad Católica destacó como su mejor figura a su centro half Almeyda, sobrio y rendidor; a Livingstone, seguro en sus intervenciones; a Ciraolo, incansable en el apoyo, y a Monestés, el único que cumplió en la delantera. En la línea de ágiles, tuvo el team a sus puntos débiles, Infante Prieto y Riera, totalmente inefectivos.

Quitarl cumplió una notable performance en el elenco del Badminton. Con sobriedad y también con eficacia, contuvo lanzamientos peligrosos. Le secundó bien su pareja de zagueros. Zamora resultó un valor dentro de los ágiles, que en general, actuaron discretamente.

El árbitro señor Agustín Ramírez tuvo un desempeño menos que regular. Dejó en muchas oportunidades de cobrar faltas evidentes, pero habrá que decir en su descargo, que perjudicó por igual a ambos elencos.

BADMINTON (0) UNIVERSIDAD CATOLICA (0)

Arbitro: señor Agustín Rabirez.

Badminton (aurinegros): Quitral; Ramírez (capitán) y Caballero; Román, Atlagich y Scalamandré; Jiménez, Abatte, Jiménez, Zamora y Carugatti.

U. Católica (blancos, franja azul): Livingstone; Vidal y Alvarez; Clavería, Almeyda y Ciraolo; Mayanés, Monestés, Infante, Prieto y Riera (capitán).

A los 18' un tiro desde lejos ejecutado por Atlagich fué desviado al corner por Livingstone. El remate entrañaba evidente peligro para la valla estudiantil. Nuevamente el centro half, a los 30' sirve un tiro libre que pasa apenas desviado. A los 32' Prieto pierde una buena oportunidad al no rematar, y cinco minutos más tarde, es Infante el que no se decide a shotear, hallándose a escasos metros de la valla de Quitral. Ataca la UC., pero no logra vencer a la defensa del Badminton. A los 42' iRiera tira por alto y esquinado, pero muy desviado.

A los 5' de la segunda fracción, se filtra por entre la defensa y es despojado de la pelota cuando tenía muchas posibilidades para marcar el gol. A los 9', Quitral ataja con notable estirada, un lanzamiento potente de Monestés. Es felicitado por sus compañeros y adversarios. A los 25' Infante toma un centro de Mayanés, de voleo, y desvía por escasos centímetros. A los 31' Zamora desde fuera del área remata con violencia, pero Livingstone está bien ubicado. Un foul de Zamora contra Monestés se produjo a los 41'. Sirvió el mismo Monestés, pasando la pelota por encima de la barrera y cuando se disponía a rematar Prieto, se le arrojó a los pies Quitral, y salvó la situación, quedando lesionado. Se recupera y vuelve a su puesto.

La última oportunidad se registró a los 42' y fué favorable para los aurinegros. Jiménez frente a Livingstone, desvió lamentablemente.

SALE Y DETIENE.— Livingstone, el popular guardavallas internacional, cumplió una buena presentación. Con ágil salto anula las intenciones de González, mientras que Vidal, su compañero, cuida de la acción del arquero. La defensa de la U. C. actuó con señalado acierto

En el "clásico" del fútbol de Tomé M. Serrano venció ayer al FIAP 3 a 0

CONCEPCION, 24.— (Especial.)— Prosiguió ayer y hoy, la competencia oficial de fútbol. Se cumplieron los partidos correspondientes a la primera fecha de la segunda rueda y lo más destacado lo constituyó el triunfo del Marcos Serrano sobre el Fiap por 3 a 0, en el "clásico" del fútbol de Tomé, y la derrota del Victoria frente al Caupolicán por 4 a 0.

Señalamos en seguida los principales pormenores de los encuentros:

SABADO 23

FERNANDEZ VIAL (4)-COQUIMBO (1)

Cancha: Municipal.
Público: 400 personas.
Recaudación: 1.904 pesos.
Goles.— En el primer tiempo: Poblete, del Vial, a los 6; Stuardo, del Coquimbo, a los 16; Godoy, del Vial, a los 25'; Sáez, del Vial, a los 25'. En el segundo: a los 31', Sáez.

PAMPA (3)-CARLOS WERNER (3)

Goles.— En el primer tiempo: Poblete, del Werner, a los 13; Saavedra, del Pampa, a los 18'; Vargas, del Werner, a los 40'. En el segundo: Riffo, del Pampa, de penales a los 15, y 30'; Vargas, del Werner, a los 36'.

DOMINGO 24

UNIVERSITARIO (1)-MILITAR (0)

Cancha: Municipal.
Público: 1.000 personas.
Recaudación: 7.734 pesos.
Gol.— J. Alarcón, del Universitario, a los 17' del segundo tiempo.

CAUPOLICAN (4)-VICTORIA (0)

Arbitro: señor Santiago Cerda.
Caupolicán (azules): Alzola; Bello y Ruiz; Zambrano, Lago Varela y Osbén; Montecinos, Beiza, Mancilla, Arvínculas y Scheneberger.
Victoria (rojos): Cuevas; Ríos y Roa; Henríquez, González y Tibaud; Labra, Rodríguez, Pozo, Zárate y Elliffethd.
Goles.— En el primer tiempo: a los 20' Beiza. En el segundo: a los 16', Scheneberger; a los 20, y 28', Mancilla.

EN TOME

MARCOS SERRANO (3)-FIAP (0)

Público: 2.000 personas.
Recaudación: 10.648 pesos.
Goles.— En el primer tiempo: Núñez, del Marcos Serrano, a los 15' y 27'. En el segundo: Núñez, (penal), a los 28'.

EL COMPUTO

La posición actual de los equipos es la siguiente: 1.o Caupolicán, con 24; 2.os Fiap y Marcos Serrano, con 18; 4.os Lord Cochrane y Universitario, con 16; 6.o Fernández Vial, con 15; 7.o Militar, con 13; 8.os Victoria de Chile, Carlos Werner y Pampa, con 11; 11.os Minerales y Vipla, con 5; 13.o Coquimbo, con 3.

SCORERS

Ocupan los tres primeros lugares en la lista de goleadores: Néstor Leal (Universitario) con 16 goles; 2.o Rebello (Militar) con 14 y 3.o Mancilla (Caupolicán) con 11 goles.

PROXIMA FECHA

La próxima fecha deberá suspenderse, ya que les corresponde jugar por el torneo nacional a los seleccionados de Concepción y Tomé.

BASQUETBOL

Por la competencia oficial de básquetbol, Riel se impuso a Militar por 46-34 y Español a J. Aguilera por 38-35. Estos partidos se jugaron hoy en la mañana ante un público regular.

BOX

Anoche se presentaron en el Gimnasio Fabritex los representantes del Club Yarur de la capital, quienes enfrentaron al Reinaldo Bascur B. C. Se recaudaron 8.200 pesos y asistió un público que llenó totalmente el local. La reunión alcanzó un franco éxito y los resultados fueron los siguientes: **Categoría mosca:** Celón Arenas y Raúl Villa (Concepción), empataron. **Liviano:** Luis Rivas (Concepción) se impuso a Alfonso Catalán por puntos. **Mediano:** Manuel Soto (Yarur) ganó a Armando Ortiz, por puntos. **Mediomediano:** Salvador Hidalgo (Yarur) ganó a Manuel Cisternas por retiro a la segunda vuelta. **Pesado:** Luis Concha (Concepción) y Manuel González, empataron. **Pluma:** Santiago Ruiz (Yarur) venció por K. O. al tercer round a Gerardo Aravena. **Gallo:** Carlos Contreras (Yarur) venció por puntos a Mi-

COMPUTO AL DIA

Cumplida la décima tercera fecha del campeonato profesional de fútbol de la División de Honor, la posición de los equipos es la siguiente:

1946	EQUIPOS	PJ.	PG.	PE.	PP.	GF.	GC.	Ptos.	Lug.
6.o	COLO COLO	12	8	3	1	25	11	19	1.o
10.o	U. CATOLICA	12	7	4	1	26	12	18	2.o
9.o	BADMINTON	12	7	3	2	30	17	17	3.o
2.o	A. ITALIANO	12	7	1	4	25	17	15	4.o
2.o	U. DE CHILE	12	6	3	3	24	17	15	4.o
4.o	WANDERERS	12	6	2	4	23	21	14	6.o
5.o	SANTIAGO	12	6	1	5	21	20	13	7.o
12.o	S. NATIONAL	12	5	1	6	23	30	11	8.o
8.o	U. ESPAÑOLA	12	4	1	7	23	27	9	9.o
1.o	MAGALLANES	12	2	3	7	21	28	7	10.o
13.o	IBERIA	12	2	2	8	12	21	6	11.o
6.o	EVERTON	12	3	0	9	16	37	6	11.o
11.o	G. CROSS	12	2	2	8	17	28	6	11.o

NOTA.— En 1946, significa la posición que tenían los conjuntos al cumplirse la décima tercera fecha del certamen del año pasado.

SE INICIA LA SEGUNDA RUEDA

Se iniciará el sábado y domingo próximos la segunda rueda del torneo profesional de fútbol. Deberán cumplirse los encuentros que se indican a continuación:

Colo Colo con Iberia.
A. Italiano con Green Cross.
Everton con S. National.
Wanderers con U. Española.
Magallanes con Badminton.
Queda libre el Santiago.

El partido entre las Universidades de Chile y Católica que debía efectuarse en esta oportunidad, no se hará por acuerdo del Consejo de la División de Honor, ya que se verifica todos los años en noviembre, en fecha separada.

Para Deportes
MALETERIA
MASTER
PUENTE 686-690
FONO 87242
CASA CHILENA AL SERVICIO DEL DEPORTE
RECIBIO UN NOVEDOSO SURTIDO DE CAMISETAS DE FOOTBALL
en seda indemallable y gamuza, para adultos y niños
Zapatos Olímpicos, $ 160
Medias de lana reforzada
TOBILLERAS, RODILLERAS, SUSPENSORES, SLIPS ELASTICOS
PELOTAS SUPER BAL
LA PELOTA PERFECTA, SIN BOCA, MODELO EXCLUSIVO, $ 320.—
Descuentos a instituciones, industrias y establecimientos educacionales
LOS PRECIOS MAS BAJOS DE PLAZA
Redes para football, basketball, volley-ball, tennis
SURTIDO COMPLETO EN ARTICULOS DE BOX, BASKETBALL, ATLETISMO, CICLISMO, ETC.
BANDERINES, ESCUDOS, INSIGNIAS
NOVEDAD: CALCOMANIAS CON LOS ESCUDOS DE LOS CLUBES PROFESIONALES
Exclusividad de CASA MASTER

TRANVIARIO VENCIO AL RECOLETA

EN COMPETENCIA BOXERIL DEL SABADO

En el local del club México, se llevó a efecto antenoche una reunión pugilística entre los clubes Tranviario y Recoleta, la que fué presenciada por una numerosa concurrencia que se retiró satisfecha de la actuación que le cupo a los aficionados que actuaron en este festival. El encuentro principal de esta competencia estuvo a cargo de Miguel Espinoza y Jorge Mazuret, púgiles que después de ofrecer una lucha reñida, debieron dividir los honores del triunfo.

Los resultados generales, los damos a conocer a continuación: Samuel Fuentes venció a Enrique Serón; Carlos Yáñez perdió con Luis Salas: Willie Montoya ganó a Carlos Bascuñán; Orlando Jofré superó a José Vargas; Ulises Moya empató con René Molina; Tito Rossel ganó a Luis Caro y Miguel Espinoza, empató con Jorge Mazuret. Los nombrados en primer término pertenecen al club Tranviario.

UNA CITACION

El club México nos encarga citar para hoy a las 19.30 hrs. en primera y a las 20 horas, en segunda citación, a junta general extraordinaria de socios a fin de conocer las renuncias y elecciones a que haya lugar. La reunión tendrá lugar, en el local de costumbre, San Pablo 1617.

INTERESA A TODOS LOS CLUBES DE BOX

A fin de organizar un festival pugilístico, se nos encarga citar para esta tarde, a las 19 horas, en la Sección Deportes de este diario, a los concertadores de peleas de los diferentes clubes de box de Santiago.

EN PING PONG VENCIERON LOS ALBICELESTES

Por la competencia oficial de ping pong, jugaron anteayer Magallanes con Libertad.

El triunfo se lo adjudicó el quinteto albiceleste, por 5 a 0.

Actuaron por el equipo infantil "A" del Magallanes, los siguientes jugadores: Fernando Silva (capitán), Antonio Miranda, Camilo Casanova, Hugo León y Juan Calderón.

En el encuentro del Banfield con el cuadro "B" del Magallanes, el triunfo lo obtuvo el primero por 4 a 1.

En el Magallanes ganó Pedro Sánchez y en el Banfield vencieron, Raúl Aránguiz, Humberto Corral, Gabriel Zamorano y Guillermo Vergara.

El Seleccionado de Volleybol se impuso al Ateneo

POR 18-16 Y 15-7

Se cumplió ayer la última etapa del torneo extraordinario de volleybol en el que participaron, aparte de los más destacados elencos metropolitanos, el team del Ateneo de la Juventud de Buenos Aires. Se vió prestigiada la reunión con la presencia de un Edecán del Excmo. señor Presidente de la República, quien hizo entrega al capitán del conjunto de Vida Sana, del trofeo que lleva el nombre del Primer Mandatario, por haber ocupado el lugar de privilegio en la citada competencia.

En el preliminar, y disputando sólo dos juegos, el Seleccionado "B" y el Seleccionado "C", empataron con el scorer del 15-13 y 7-15.

El Seleccionado "A" derrotó al Ateneo de la Juventud de Buenos Aires por 18-16 y 15-7. Los cuadros se hicieron integrar por los siguientes elementos:

Seleccionado: López, H. Etcheverry, Benderot, Carrasco, Reyes, Collin, Rodríguez.

Ateneo: Repetto, Raud, Franceze, Villafañe, Marcone, Foneville y Bodino.

FCO. BARAHONA GANO AL "LUSITANIA"

En la cancha del club "Francisco Barahona", se efectuó ayer una competencia futbolística entre la institución nombrada y el "Lusitania". Rivalizaron los tres equipos con los siguientes resultados: el club dueño de casa derrotó por la cuenta mínima al "Lusitania" en primera división; empató a cero goal con el segundo equipo y perdió 2 x 1 con su tercer cuadro.

CREDITOS
SAN DIEGO 852-GUENDELMAN (SASTRES)
(EDIFICIO DEL TEATRO CAUPOLICAN)

El mundo en su mano!

SÓLO CON UN AMBO DE PRIMAVERA
EXCLUSIVIDAD: PORTUGUÉS
EL AMBO QUE LE HARA RENDIR MAS CON UN DESEMBOLSO MAS PEQUEÑO
CRÉDITOS — BASCUÑÁN 54

Cien mil personas vieron ganar a River

Toda Argentina vibró ayer con el clásico máximo de su fútbol

La cuenta fué de 2 por 1

(Del Enviado Especial de "La Nación", don Enrique Vergara)

BUENOS AIRES, 24.—(De nuestro enviado especial, señor Enrique Vergara R.).—El encuentro entre River y Boca, correspondió a la expectación existente. Ganó River por 2 a 1. Se batieron todos los records de público y recaudación. Calculo que asistieron al Estadio, cien mil personas, que pagaron 145,101 nacionales. Desde muy temprano comenzaron a llegar los aficionados, utilizando toda clase de medios de movilización. A las 10 horas, habría ya más de diez mil personas, aparte de las barras que habían tomado antes su ubicación, portando grandes banderas con los colores de los dos clubes. Me llamó la atención la actividad desplegada por los hinchas boquenses, que no cejaron en ningún momento de agitar sus banderas y realizar bailes exóticos alusivos al match.

Fuera del Estadio Monumental —escenario del gran clásico— donde se vendían sandwiches, chorizos y cerveza. Los comentarios que usaba trajes típicos había instalado especies de fondas eran encontrados y tanto los adictos de uno y otro bando no podían ocultar su nerviosismo. Ls boquenses señalaban que la ausencia de sus titulares Soza y Sarlanga, significaría un apreciable handicap a favor de su rival, confiando, sin embargo, en los medios de los suplentes.

El viaje hasta Núñez lo realicé en ferrocarril, y durante el trayecto observé verdaderas hulnchas de vehículos, camiones y ómnibus repletos de aficionados. Yo llevaba credenciales especiales que me otorgó con toda gentileza la gerencia de River Plate, en una visita que hice a su amplia y completa secretaría, situada en Suipacha 574. De esta manera desapareció mi bien fundada intranquilidad, con respecto a la obtención de una localidad.

GRAN ESTADIO

Una vez en el Estadio recorrí sus diversas acomodaciones, no obstante las dificultades que encontré por la extraordinaria afluencia de asistentes. A las doce horas, ya el coliseo de River estaba ocupado en sus tres cuartas partes. Vino gente de la totalidad de pueblos y ciudades de la República, ya que, repito, que este match es el que más expectación había despertado desde hace muchos años.

PRELIMINAR

A medida que se acercaba la hora del comienzo del festival máximo del fútbol argentino, aumentaba la tensión de los parciales de ambos cuadros. Exactamente a las 13 horas y 15 minutos, asomaron a los fosos los jugadores de tercera división de las mismas instituciones. Controló el match el juez Maurino, y los teams alinearon así:

BOCA JUNIORS: Goldbaum; Rupa y Costa; Rodríguez, Gratina y Rudrizi; Piñeiro, Cavallieri, Richard, Grecco y Di Pace.

RIVER PLATE: Mussi; Benseñor y Parra; Marín, Vásquez y Faín; Domínguez, Cerioni, García, Cardozo y Latanzio.

La victoria correspondió a Boca Juniors por 2 a 1, convirtiendo los goles Piñeiro, uno en cada período. El punto de River lo señaló Latanzio. El match fué de poco interés y ambos elencos mostraron escasa calidad futbolística, debido especialmente, a que mostraron algunos players de buenos medios y otros muy deficientes.

UN DERRUMBE

Durante el transcurso del primer tiempo del preliminar se derrumbó parte de la baranda de las populares situadas en el costado oriente, resultando tres heridos graves y más de quince leves. Este accidente fué provocado por la avalancha de gente que trataba de acomodarse, como, también a causa de una reyerta que se suscitó en esos instantes entre fanáticos, oyéndose un disparo.

ESTRICTO CONTROL

Se ejerció un control muy estricto a la entrada de todas las aposentadurías, evitándose que los espectadores llegaran portando proyectiles. Quitaban hasta los diarios; pero siempre hubo "filtraciones" y posteriormente se disparó a la cancha una botella litrera y otra de sifón. Mucha policía observé alrededor del field, lista para intervenir ante el menor asomo de incidencia.

CON BOROCOTO

Acomodado en el palco de los periodista tuve ocasión de conocer a Borocotó, quien inmediatamente hizo resaltar sus dotes de cronista agudo y sagaz, diciendo al observar que tanta gente había quedado afuera, sin conseguir entrada, que ante la proximidad de cada clásico debía exigírsele a los espectadores muchos años de fútbol, para que de esa manera se evitara que las tribunas fuesen ocupadas por neófitos que dejaban afuera a los entendidos. Y a propósito, contó lo ocurrido en el Campeonato Mundial de Montevideo, donde hubo personas que no tenían idea acerca de quiénes eran los jugadores que vestían camiseta albiceleste.

Aprecié que había confianza entre los parciales de River al conocer el estado actual del equipo que dirige nuestro conocido Minella, asesorado por Amámdola. El cuadro de Boca está a cargo de Mario Fortunato. Minella me declaró que poseía amplia fe en sus muchachos.

A LA CANCHA

A las 15.15 horas, aparecieron los teams en la cancha. Primero salió River, encabezado por Iacono, su capitán, a quien seguía Moreno. Fué recibido por grandes manifestaciones de parte de su barra. Después surgió Boca con Lazatti al frente, y en esos instantes rugieron las tribunas populares. Detrás de Lazatti iba Pescia, quien enteramente calvo me dió la sentación de ser un veterano. El árbitro Ruiz llamó a los players al centro del fied, exhortándoles a mantener la tranquilidad durante el match.

Lluvia de fotógrafos y de pelusas. Aquí observé un detalle curioso. Estos últimos fueron contenidos por perros especialmente adiestrados para tal fin.

ENORME GENTIO

Comenzó el partido con el Estadio repletísimo. Los pasillos y barandas se hallaban atestados de gente, lo mismo que los árboles que quedan fuera de la herradura que forma la cancha. La barra de Boca había traído inmensas banderas, algunas de más de treinta metros. Se ubicaron estos parciales frente al arco que se encuentra al costado del río, mientras que los adictos al bando millonario se colocaron en el lado norte.

EL JUEGO

Sin ser estricta, hubo alguna marcación, viéndose siempre al back Ferreyra sobre Boyé, a Ramos con Corcuera, Iacono con Pin, Rossi con Ricagni y Vaghi sobre Geronis. Al otro lado Bendazzi marcaba a Laustau, lo mismo que Pescia. Ricagni bajaba para custodiar a Moreno, De Zorzi sobre Reyes, Marante ante Labruna y Lazatti sobre Diestefano.

Los primeros minutos sirvieron para apreciar la calidad y también la inteligencia del juego riverplatense, llevado a base de rapidez y de precisas combinaciones, especialmente gestadas por el ala izquierda donde Labruna y Laustau, parecían un solo hombre. Ambos se entendían maravillosamente, haciéndose pases sin verse, donde estaba el otro. Sin embargo, Boca presentó siempre coraje y pujanza, aunque poco andaba el centro delantero Geronis.

Los boquenses obtuvieron su única conquista, cuando apenas había transcurrido seis minutos. Grisetti rechazó parcialmente un violentísimo tiro de Boyé, entrando Ricagni que tomó el despeje y envió el balón al fondo de las redes. No se intranquilizó la escuadra local, ante este contraste y siguió su labor medida, manteniendo también la velocidad del juego. Pescia y Ricagni se esfor-

(PASA A LA PAGINA 12)

OBDULIO DIANO

ANGEL LABRUNA

Goles de Labruna, Reyes y Ricagni

BUENOS AIRES, 24.— (De nuestro enviado especial, señor Enrique Vergara Rivera).

RIVER PLATE (2)—BOCA JUNIORS (1)

Jugado en la cancha de River Plate.

Público: 100.000 personas.
Recaudación: 141.295 pesos.
Arbitro: Ubaldo Ruiz.

RIVER PLATE (blancos con franja roja): Héctor Grisetti; Ricardo Vaghi y Luis Alberto Ferreira; Norberto Iacomo (capitán), Nestór Rossi y José Ramos; Hugo Washington Reyes, Jose Manuel Moreno, Alfredo Di Stéfano, Angel Labruna, y Félix Lostau.

BOCA JUNIORS (auriazules): Obdulio Diano; J. Manuel Marante y R. De Zorzi; Raúl Bendazzi, Ernesto Lazatti (capitán) y Natalio Angel Pescia; Mario Boyé, Pio Sixto Corcuera, Federico Geronis, Eduardo Ricagni y Gregorio Pin.

PRIMER TIEMPO

Movió la pelota Di Stéfano, con pase a Moreno, quien entrego atrás a Iacono, éste al tratar de apoyar a Reyes, perdió el esférico frente a Pescia.

3' Boyé, tras esquivar a Ferreira, ensayó violento remate, que salvó en última instancia Iacono. Poco después en una nueva carga de los visitantes, Pin tira desde cerca, saliendo la pelota escasamente desviada. Boca Juniors actúa con mayor soltura, en tanto que los locales muestran cierta nerviosidad.

7' Pescia burló a Moreno y ejecutó centro. Boyé, entrando a la carrera, remató de voleo, salvando a medias Grisetti; RICAGNI que venía atropellando impulsó la pelota de cabeza y anotó así el primero y único goal de los "zeinexes", en medio de una ovación ensordecedora.

20' River ha entrado a dominar de lleno, buscando el empate, y remates consecutivos, de Reyes, Labruna y Di Stéfano, se pierden por falta de dirección.

24' Boca organiza rápido ataque. Pin en vertiginosa corrida burla a varios adversarios, concluyendo su acción con un tiro violento, que Ferreira salvó, cuando Grisetti estaba completamente descolocado.

35' River está en plena ofensiva, pero sus delanteros pecan de irresolución frente a una defensa que actúa con seguridad y sobriedad.

44' Boca ha reaccionado nuevamente equilibrando el juego, llevando algunas cargas de cierta peligrosidad ante las que se luce Grisetti.

48' Termina el primer periodo con el score mínimo en favor de Boca Juniors.

SEGUNDO TIEMPO

11' Tiró Labruna a dos metros de Diano, y éste en una atajada milagrosa salvó un tanto que ya se aclamaba. Está predominando River Plate, en busca del empate.

16' Rossi remata desde lejos. Diano está indeciso y no sale a tiempo, lo que aprovecha LABRUNA para peinar la pelota y conquistar el empate, entre la algarabía que provocan sus parciales.

17' Reiniciado el partido, Pin en rápida carrera sorteó a varios rivales, y su remate que parecía convertirse en gol, sale escasamente desviado después de pasar frente al arco.

18' Después del remate de Pin, sacó Grisetti y la ball fué a Di Stéfano. De éste a REYES cuyo remate violento y cruzado derrota por segunda y última vez la valla de los boquenses, decretando el triunfo "millonario".

Hay invasión de la cancha y más de 1.000 personas abrazan a los jugadores locales.

50' Boyé remata violentamente, y cuando el tanto se aclamaba, la pelota pega en la parte exterior de la red, perdiendo Boca su última oportunidad.

53' Terminó el partido con el triunfo de River Plate por 2 a 1, y se produce una invasión de la cancha mientras se nota que en el centro del campo, vencedores y vencidos se abrazan, en una escena muy emotiva.

BANFIELD (1) - SAN LORENZO (0)

A PARTE del partido River Plate, con Boca Juniors, se jugaron ayer en Buenos Aires, otros siete partidos, correspondientes a la décima octava fecha del torneo argentino, de fútbol, cuyos resultados fueron los siguientes:

INDEPENDIENTE (3)-ATLANTA (2)
SCORERS: Gil, Walter y Cerviño, de Independiente; Gandulia y Pedernera, de Atlanta.

VELEZ SARSFIELD (3)-CHACARITA JUNIORS (1)
SCORERS: Ferraro, Sclíar, y Bermúdez, de Vélez Sarsfield; Campana, de Chacarita Juniors.

HURACAN (1)-LANUS (0)
SCORERS: Simes.

RACING (3)-PLATENTE (0)
SCORERS: D'alesandro, Bravo y Gallo.

TIGRE (4)-ROSARIO CENTRAL (0)
SCORERS: Ingunza (3), y Poletti.

BANFIELD (1)-SAN LORENZO (0)
SCORERS: Silvera.

NEWELLS OL'D BOYS (1)-ESTUDIANTES (0)
SCORERS: Medina.

COPAS para vino, de vidrio.
HAGA SU AGOSTO, A
$ 2.—

TOSTADORES, para pan, grandes.
HAGA SU AGOSTO, A
$ 10.20

TAZAS para el té, loza fina decorada con platillo.
HAGA SU AGOSTO, A
$ 14.60

SERVILLETAS para comida, de damasco, blancas.
HAGA SU AGOSTO, A
$ 8.80

VASOS, el famoso vaso pie cuadrado cerveza, a $ 11.80, para agua a $ 10.60, y para el vino.
HAGA SU AGOSTO, A
$ 6.20

MAMELUCOS vichy, colores surtidos, para niños de 1 a 2 años, con bordados.
HAGA SU AGOSTO, A
$ 52.80

AMPOLLETAS para 25 y 40 watt.
HAGA SU AGOSTO, A
$ 7.40

HOJAS para afeitar, marca Star.
HAGA SU AGOSTO, A
$ 1.20

MAQUINAS para afeitar, importadas, toda acero.
HAGA SU AGOSTO, A
$ 22.80

COLADORES para el caldo, muy firmes, importados,
HAGA SU AGOSTO, A
$ 21.—

SALERO doble, de vidrio labrado.
HAGA SU AGOSTO, A
$ 3.20

COMPOTERA de vidrio color, dibujada, grande.
HAGA SU AGOSTO, A
$ 11.20

TRAPEADORES de lana, gruesos, para piso.
HAGA SU AGOSTO, A
$ 9.—

PULIDOR en polvo, el paquete.
HAGA SU AGOSTO, A
$ 3.40

TETERAS para agua, 1 litro, fierro enlozado.
HAGA SU AGOSTO, A
$ 43.80

BACINICAS fierro enlozado,
HAGA SU AGOSTO, A
$ 23.80

COLCHONES para 1 plaza, de 2 libros, hechura morcillón, rellenos con algodón, coty listado.
HAGA SU AGOSTO, A
$ 270.—

ABRELATAS muy firmes, importados.
HAGA SU AGOSTO, A
$ 12.—

JARDINERAS de dos litros, con lindos decorados grandes.
HAGA SU AGOSTO, A
$ 24.—

VIRUTILLA marca Steel importada, paquete grande.
HAGA SU AGOSTO, A
$ 10.60

CATRE bronce puro, esmerilado, 2 pulgadas grosor, barrotes interiores gruesos, para 1 plaza.
HAGA SU AGOSTO, A
$ 1.280.—

JUEGO aluminio, compuesto de 5 cacerolas, 12 cms., 16 cms., 18 cms. y 20 cms.
HAGA SU AGOSTO, A
$ 225.—

CATRE fierro con bronce 1 plaza, colores roble, caoba nogal y blanco.
HAGA SU AGOSTO, A
$ 555.—

JUEGO para el té, loza filete verde, azul o rojo, compuesto de 17 piezas.
HAGA SU AGOSTO, A
$ 365.—

COLADORES para el té, de aluminio.
HAGA SU AGOSTO, A
$ 6.80

TOALLAS grandes con guardas.
HAGA SU AGOSTO, A
$ 16.80

SERVILLETAS para niño, plásticas, en colores surtidos.
HAGA SU AGOSTO, A
$ 13.80

CERA Wilson, caja grande.
HAGA SU AGOSTO, A
$ 14.60

JUEGO para el té de 4 piezas. de loza.
HAGA SU AGOSTO, A
$ 110.—

CUCHILLOS para la cocina, grandes, importados.
HAGA SU AGOSTO, A
$ 9.—

EXPRIMIDOR para limones, de vidrio, grueso.
HAGA SU AGOSTO, A
$ 6.40

PANERA de aluminio.
HAGA SU AGOSTO, A
$ 20.80

TRAMPAS para lauchas.
HAGA SU AGOSTO, A
$ 2.60

PALA para la basura, esmaltadas, colores surtidos.
HAGA SU AGOSTO, A
$ 18.80

VIRUTILLA para piso, el paquete.
HAGA SU AGOSTO, A
$ 2.80

PLATOS de loza blancos para postre, hondos y extendidos.
HAGA SU AGOSTO, A
$ 6..80

PLATOS de loza, blancos, hondos y extendidos, para comida.
HAGA SU AGOSTO, A
$ 7.60

CATRE de baranda para niños, en colores surtidos.
HAGA SU AGOSTO, A
$ 423.—

JUEGO mantel de color, con 6 servilletas.
HAGA SU AGOSTO, A
$ 64.—

RALLADORES para queso, grandes.
HAGA SU AGOSTO, A
$ 9.—

JABON Bisapox en polvo.
HAGA SU AGOSTO, A
$ 3.20

KLENZO en polvo.
HAGA SU AGOSTO, A
$ 4.—

AZUCAREROS de vidrio prensado.
HAGA SU AGOSTO, A
$ 9.80

TETERA de aluminio de 1 litro.
HAGA SU AGOSTO, A
$ 69.—

FRAZADAS de pura lana gris con guardas anchas, muy gruesas.
HAGA SU AGOSTO, A
$ 229.—

MORTERO madera, completo.
HAGA SU AGOSTO, A
$ 7.50

VASOS cerveza de vidrio grueso, a $ 4, y para el vino.
HAGA SU AGOSTO, A
$ 2.20

CUCHARITAS para el té, estañadas.
HAGA SU AGOSTO, A
$ 1.20

CUCHILLO para pelar papas, mango madera, hoja curva o recta.
HAGA SU AGOSTO, A
$ 5.20

CEPILLOS para dientes, importados. Duralon.
HAGA SU AGOSTO, A
$ 7.20

DELANTAL plástico, floreado, para niñitas de 1 a 2 años.
HAGA SU AGOSTO, A
$ 24.80

CACEROLA fierro enlozado, color, con mango, HAGA SU AGOSTO, a
$ 24.--

OLLAS fierro enlozado, color, HAGA SU AGOSTO, a
$ 31.--

JARRITOS para tomar agua, fierro enlozado, HAGA SU AGOSTO, a
$ 6.40

FONDOS fierro enlozado de 30 litros. HAGA SU AGOSTO, a
$ 420.--

DESPACHAMOS PEDIDOS A PROVINCIAS CONTRA REEMBOLSO
CASILLA 464 — FONO 81482 — SABADO ABIERTO TODO EL DIA

CASA COSTOYA
PUENTE 640 AL 646 ENTRE SANTO DOMINGO Y ROSAS

INGLES BASICO

LA SALA DE EXHIBICION
PARA EL EQUIPO "INTER-BAS"
SE ENCUENTRA ABIERTA,
DESDE HOY, EN AHUMADA 32
"LIBRERIA UNIVERSO"
(DE 12 A 12.30 HRS. Y DE 14.30 A 19.30 HRS.)

Instituto Interamericano para la Difusión del Inglés Básico
CASILLA 2116 · TELEFONO 87850

LO QUE SERAN LOS JUEGOS OLIMPICOS DE 1948

GRAN BRETAÑA LO HA DISPUESTO TODO PARA EL MEJOR EXITO DE LA MAGNA COMPETENCIA

Su organización lleva ya muchos meses

(Exclusivo desde Londres para LA NACION).— Los próximos Juegos Olímpicos se celebrarán en 1948 en Gran Bretaña, después de un lapso de doce años. Entonces se cumplirán exactamente cuarenta años desde que se celebraron por primera vez en este país.

Durante 1.000 años, los Juegos se celebraron por los antiguos griegos, hasta que fueron suprimidos en 394 D.C. — 1.500 años después, en 1896, fueron revividos y, como en los Juegos originales, celebrados con intervalos de cuatro años. Este período de cuatro años que culminaba cada serie era una Olimpíada, en la terminología griega, y los próximos Juegos, por consiguientes, son la XIV Olimpiada. En el hecho, sin embargo, son los XII de la era moderna, pues no se celebraron Juegos en 1916, 1940 y 1944, mientras que se efectuó una serie adicional en Atenas, en 1906.

Los años de los Juegos han sido los siguientes:

1896, Atenas; 1900, París; 1904, St. Louis; 1906, Atenas; 1908, Londres; 1912, Estocolmo; 1916, no se realizaron; 1920, Amberes; 1924, París; 1928, Amsterdam; 1932, Los Angeles; 1936, Berlín; 1940, no se realizaron; 1944, no se realizaron.

Apoyo del Gobierno.— La Asociación Olímpica Británica ha solicitado y se le ha prometido el pleno apoyo del Gobierno, y los Juegos serán inaugurados oficialmente por S.M. el Rey.

En la seguridad de este apoyo, la Asociación nombró el COMITE ORGANIZADOR DE LA XIV OLIMPIADA, bajo la presidencia de Lord Portal y la presidencia de la Junta a cargo de Lord Burghley. Lord Burghley fue un famoso atleta y ganador olímpico en 1928. Hablando en Londres sobre los próximos Juegos, dijo: "El deporte es uno de los grandes denominadores comunes de los pueblos de todo el mundo... Habiendo competido por mí mismo en tres Juegos Olímpicos y habiéndome hallado presente en otro, puedo decir que tengo amistades que han sido establecidas por esos Juegos, y que han estado presentes toda mi vida. Seguramente eso debe ser para el bien del mundo".

EL COMITE ORGANIZADOR ha establecido los siguientes subcomités: Técnico, Médico, Transporte, Financiero, Prensa y Publicidad, Recepción, Alojamiento y Artes. Este último comité, que está dividido en cinco secciones: (Literatura, Escultura, Pintura y Artes Gráficas, Arquitectura y Música), se han formado para preocuparse de las competencias artísticas que siempre formaban parte de los juegos griegos. La sección de Música también supervigilará la preparación de los coros y conjunto de bandas.

Invitaciones.— Se han enviado invitaciones a los siguientes 53 países:

Afghanistán, Argentina, Australia, Austria, Bélgica, Bermuda, Bolivia, Brasil, Bulgaria, Canadá, Ceilán, Chile, China, Colombia, Cuba, Checoeslovaquía, Dinamarca, Egipto, Irlanda, El Salvador, Finlandia, Francia, Gran Bretaña e Irlanda del Norte, Grecia, Haití, Holanda, Hungría, Islandia, India, Italia, Jamaica, Liechtenstein, Luxemburgo, Malta, México, Nueva Zelandia, Noruega, Palestina, Paraguay, Perú, Filipinas, Polonia, Portugal, Rumania, Sud Africa, España, Suecia, Suiza, Turquía, Uruguay, Venezuela, Yugoeslavia, Estados Unidos de N. A.

También se ha extendido la invitación a la URSS, siempre y cuando se incorpore a la Federación Atlética Amateur Internacional, y haya creado un Comité Olímpico Nacional.

Han sido excluídos Alemania y el Japón.

Alojamiento.— Para encontrar facilidades para el gran número (calculados provisoriamente en más de 5.000), de competidores y funcionarios ha habido que realizar una árdua labor. Los cuarteles del Ejército y la Fuerza Aérea en Richmond Park, y en Uxbridge y West Drayton, al suroeste y oeste de Londres, alojarán a unos 3.500. Se han hecho arreglos para la recepción de los competidores de Yachting en Torquay, en Devonshire, y para los remeros y canoístas en Henley-on-Thames, cerca de Londres.

Todavía se necesitan mayores facilidades, las que se espera encontrar cerca del propio Wembley.

Secciones y sitios.— El local orincipal de los Juegos es el Empire Stadium, en **Wembley**, un suburbio del noroeste de Londres, en el que tendrán lugar las pruebas desde el 29 de julio al 14 de agosto. Al pasar debe anotarse que los deportes de invierno se celebrarán en febrero de 1948, en St. Moritz, bajo la égida del Comité Olímpico Suizo, de Lausana.

Los deportes incluyen los siguientes:

Equitación: Presentación, cross-country y saltó, que tendrán lugar en **Aldershot**, en Hampshire, y demorarán tres días. El codiciado Prix des Nations, una prueba de salto, sin embargo, se llevará a cabo en Wembley, el último día de los Juegos.

Yachting: Se han acordado cinco clases, y las carreras del 3 al 6 de agosto y del 10 al 12 de agosto, en la playa de Torquay, en Devonshire. Esta ubicación se ha elegido porque proporciona la ventaja mínima a los yachtmen con conocimiento local. No hay corriente, los vientos son principalmente del suroeste, y hay agua abierta clara.

Las vallas se decidirán en Londres. Se instalarán ocho pistas (corridas de vallas) para las competencias.

El **tiro al blanco** tendrá lugar del 2 al 6 de agosto en **Bisley**, Surrey, cancha riflera mundialmente famosa. Se espera que habrá tres pruebas, calibre completo, 22 pulgadas (5.5 mm.) y pistola.

Box: todas las pruebas se disputarán en Wembley, entre el 29 de julio y el 3 y el 4 de agosto.

Natación: en **Wembley:** la primera prueba empezará el 7 de agosto y las finales se celebrarán entre el 12 y el 13 de agosto.

Ciclismo: Cinco pruebas tendrán lugar en **Herne Hill**, una famosa pista del sureste de Londres, el 4, 6 y 7 de agosto. También habrá dos pruebas sobre camino carretero sobre una distancia de 125 millas (200 kilómetros), que se celebrarán en el **Parque Richmond**, cerca de Londres.

Fútbol: las pruebas preliminares se jugarán en las canchas de fútbol del área de Londres, a contar del 30 de julio. Las semifinales, el 10 y el 11 de agosto, y las finales se jugarán en **Wembley**, el 13 de agosto.

Remo: tendrá lugar en **Henley-on-Thames**, cerca de Londres, del 6 al 11 de agosto, y probablemente constará de siete pruebas.

Canoísmo: en el mismo sitio anterior, el 12 y 13 de agosto. Se han sugerido nueve pruebas.

Básquetbol: la arena de **Harringay**, en el norte de Londres, será el sitio de este torneo. Se espera que dure del 31 de julio al 6 de agosto.

Hockey: las partidas preliminares se jugarán en la zona de **Londres**, del 3 al 7 de agosto, y la final en **Wembley**, el 9 de agosto.

Lucha y levantamiento de pesas: tendrán lugar en la arena de **Londres**; la lucha, tanto la greco-romana como el catch-as-catch-can, del 29 de julio al 5 de agosto; el levantamiento de pesas (seis categorías), del 10 al 12 de agosto.

Pentatlón moderno: basado en la antigua busca griega del mejor atleta, comprende:

Carrera (cross-country), cerca de **Londres**.
Tiro al blanco, en **Bisley**.
Equitación, en **Aldershot**.
Carrera de vallas, en **Wembley**.
Natación, en **Wembley**.

El Pentatlón moderno durará del 31 de julio al 5 de agosto.

Gimnasia: las competencias de equipos e individuales se celebrarán probablemente en Wembley, en la segunda semana de los Juegos.

Atletismo: constará de las pruebas de pista y cancha, el declatón, la carrera maratón y caminata de camino, y tendrá lugar entre el 30 de julio y el 7 de agosto. Las pruebas de los tres primeros títulos tendrán lugar en toda su integridad en **Wembley**, mientras que las dos últimas empezarán y terminarán allí.

Habrá trece pruebas de pista para hombres y cuatro para mujeres, y ocho pruebas de cancha pra hombres y 5 para mujeres. El decatlón consta de 4 pruebas de pista y 6 de cancha.

La distancia de la carrera Maratón es de 26 millas 385 yardas, o 42.194 kilómetros, distancia fijada en 1908, por la Federación Atlética Amateur Internacional. Los corredores partirán del Estadio de Wembley, y seguirán su camino a través de Stanmore, Boreham Wood, Radlett, Stanmore, y regresarán a Wembley.

El curso para la caminata sobre carretera de 50 kilómetros (31 millas), es el mismo que para la carrera maratón, con una extensión desde Radlett.

Apéndice A.— Notas sobre las canchas y referencias fotográficas:

Henley-on-Thames: Camino: 34 millas. Ferrocarril, desde la Estación de Paddington.

Herne Hill: Camino: 5 millas, hay autobuses cada pocos minutos. Ferrocarril: trenes eléctricos frecuentes desde las estaciones Victoria, Holborn Viaduct, y Blackfriars.

Redlett: Camino: 15 millas. Ferrocarril: desde la estación de St. Pancras.

Richmond Park: Camino: 9 millas, autobuses cada pocos minutos. Ferrocarril: servicio subterráneo cada pocos minutos, también trenes eléctricos desde las estaciones Waterloo y Broad Street.

Stanmore: Camino: 11 millas. Ferrocarril: servicio subterráneo cada pocos minutos, también trenes eléctricos desde las estaciones de Euston y Broad Street.

Uxbridge: Camino: 15 millas. Ferrocarril: servicio subterráneo cada pocos minutos, también trenes desde la Estación de Paddington.

Wembley: Camino: 7 millas, autobuses cada pocos minutos. Ferrocarril: servicio subterráneo cada pocos minutos, y trenes eléctricos desde las estaciones Euston y Broad Street; también trenes de la estación Marylebone.

West Drayton: Camino: 14 millas. Ferrocarril: trenes desde la Estación de Paddington.

Nota: las distancias para los caminos son desde Hyde Park Corner.

ESCENARIOS DE LAS COMPETENCIAS.— En el mapa aparecen señaladas con un círculo negro las ciudades donde se desarrollarán las distintas competencias que comprenderán los Juegos Olímpicos de 1948, que son las siguientes: Londres, el cross country; Bisley, el tiro al blanco; Aldershot, la equitación, y Wembley, donde se hará el resto de las pruebas

SIN CONVENCER, FRANCIA SUPERO POR CUATRO A CERO A HOLANDA

BUENA ESTIRADA DE DA RUI.— El arquero del equipo francés, Da Rui, tras una estirada, libra su valla durante el encuentro que el team galo sostuvo con Holanda, sobre quien se impuso por 4 a 0. Pese a lo holgado del score, no satisfizo mayormente la actuación del vencedor

PARIS (Especial).— Aunque se diga que peco de exitista, no me convenció el triunfo que obtuvo el seleccionado francés sobre el de Holanda por 4 a 0. Con la enunciación del score, se podría opinar que el mismo se logró tras dejar sentado una superioridad incontravertible. Sin embargo, ello estuvo lejos de ocurrir. En la primera fracción los holandeses tuvieron numerosas oportunidades de batir la valla de Da Rui, pero éste se agrandó en forma extraordinaria, y no dejó pasar la pelota. Una vez fué batido por Alpsteg a los 16, el arco holandés y llegaron con esa ventaja injusta al final del primer tiempo.

En otras ocasiones, los avances de los delanteros visitantes, hábilmente dirigidos por Wilkes, y perfectamente apoyados por Rijvers, se aproximaron peligrosamente al arco francés, perdiendo ocasiones muy propicias por su falta de tiro final, que rubricara esa acción plena de armonía. Esta inoperancia, permitió a la retaguardia local salir airosa de las situaciones y llegar con su valla incólumne al final de la etapa.

El once francés estuvo lejos de manifestarse como un equipo armado y seguro. Si Jedrejak fallaba reiteradamente, Rodríguez, se atolondraba en posiciones muy favorables y perdía magníficas ocasiones. Si bien Cuissard y Prouff lucían en los ojos de los 40.000 espectadores, como verdaderos entrealas modernos, nuestro ataque actuó en forma desordenada. Ni Carré ni Barratte, que entraron posteriormente lograron entenderse con los dos entrealas, y lucharon cada cual por su lado, con entusiasmo digno de mejor resultado.

Los tres tantos conquistados por Baratte a los 61', Dárd a los 76', y Barratte a los 86', fueron una consecuencia de la labor magnífica de Prouff y Cuissardo, bien complementados ahora por Barrate, que entró muy codicioso en la segunda etapa.

Pese a su triunfo, si se quiere holgado gustó la expedición del elenco tricolor. Mostró una de sorganización demasiado pronunciada y frente a un rival más efectivo que los holandeses, que perdieron su mejor juego en una inoperancia total, pudieron haber sido derrotados.

Rijvers, entre los visitantes, y Prouff, Cuissard, Da Rui y Jedrejak, entre los ganadores, fueron los jugadores que actuaron en un nivel técnico superior. Defeccionaron los holandeses, pero con la disculpa de estar muy fatigada su delegación y tener que soportar un calor verdaderamente sofocante.

Michel Carriere

Hablemos de básquetbol

SUIZA muchos digan que el básquetbol actual carezca de lucimiento. Es posible que ello haya ocurrido, si lo comparamos con aquel que se practicaba de antaño, ese baloncesto del viejo cuño, que tenía sus matices principales en la rapidez y buena puntería de los jugadores. Todo eso se ha ido transformando. Bien dicen que con el tiempo todo cambia, a veces con ventajas y en otras ocasiones en detrimento de la calidad. Hay oponentes al estilo actual. Todos aquellos que gustaban de ese juego vigoroso exento de técnica, pero lleno de empuje y tesón, difícilmente pueden gustar del que se practica hoy. Porque ya el básquetbol ha dejado de ser un deporte propiamente dicho, en el que ganan los de mejor calidad individual, para transformarse en un juego exclusivamente científico, en el que gana el más inteligente y que sabe aprovechar mejor las condiciones de sus elementos.

El lector se preguntará, ¿a qué viene todo eso? Apliquemos ello al torneo actual de la Asociación Santiago, campeonato que ha alcanzado un brillo pocas veces superado. ¿Y ese mayor lucimiento, de qué deriva? ¿Por qué todos los resultados de los partidos son inciertos? ¿De qué factores deriva esa cualidad especialísima de que ya no hay enemigos chicos?

Todas ellas, interrogantes que abren una cuestión de interés. ¿Es superior el básquetbol actual al antiguo? ¿O se repite aquello de que tiempos pasados siempre fueron mejores? Nuestra opinión es favorable a lo moderno, no despreciando con ello a los basquetbolistas antiguos, sino confirmando y elogiando el juego actual. Se ha dejado de lado ese accionar vistoso, para dedicarse de lleno a lo que representa triunfos: goles...

Quizá ello pueda formar la opinión de que el baloncesto de nuestros tiempos ha dejado de ser un juego vistoso, para convertirse en algo completamente mecánico, sin atributos vos de ninguna especie. Profundo error de los que opinan eso. En una crónica anterior dije que había que "ver", saberlo apreciar, al básquetbol de ahora. No era cosa de ver anotar sólo los puntos, sino fijarse también en todo aquello que a veces parece incomprensible, como defensa de zona, las marcaciones de hombre a hombre, las entradas rápidas después de un planteo lento. Todos aspectos que indudablemente son de atracción, pero que sólo con el tiempo se saben "ver" con la precisión que ellas requieren.

Volvamos a referirnos al certamen actual. Replicamos aquello de la rendidez, factor que siempre provoca atractivos, de la paridad en que están la mayoría de los elementos de la técnica preconcebida que cada cuadro tiene, y compararemos, quizá con un algo de sorpresa, que "sabemos" básquetbol.

ALFHEE

Compañía Manufacturera de Papeles y Cartones

Junta General Ordinaria de Accionistas

De acuerdo con lo que disponen los artículos N.os 23 y 24 de los Estatutos, se cita a los señores accionistas a junta general ordinaria para el 28 del presente, a las 17.30 horas, en el Salón de la Bolsa de Comercio de Santiago, Bandera esquina de Moneda, a fin de someter a su consideración la Memoria y Balance correspondientes al ejercicio anual terminado el 30 de Junio último.

Junta General Extraordinaria de Accionistas

Inmediatamente después de efectuada la reunión de la junta ordinaria, se celebrará una junta general extraordinaria de accionistas, la que deberá pronunciarse sobre un aumento del capital social, la reforma consecuente del artículo 4.o de los Estatutos y la inserción de un artículo transitorio relacionado con el aumento de capital que se acuerde.

Santiago, 20 de Agosto de 1947.

EL PRESIDENTE

BATERIAS
de autos y cada uso
REPARACIONES
Garantizado y más barato
REEMBOLSOS A PROVINCIAS
GAY 2728 FONO: 94201

LA MENDOCINA
TRAJES $ 1.450
SAN DIEGO 255 - Fono 66665
SOLICITE UN CREDITO

COOPERATIVA JOSE MAZA LTDA.
HUERTOS OBREROS

Cítase a Junta General Extraordinaria para el 31 de agosto de 1947, a las 10 A. M. y en segunda citación, a las 10½ A. M., en el local de San Pablo 1846, en cumplimiento a las disposiciones del artículo 9, de nuestro Reglamento.

TABLA: Economato, Asistencia Social, Congreso Confederación de Cooperativas, Caso Cooperado señor Rodríguez, Elección de un Director.

EL PRESIDENTE.

NOTA.—De acuerdo con los Estatutos los señores Socios deberán probar su identidad y estar al día en sus cuotas sociales y extraordinarias para tener derecho.

En 1924, dos automovilistas chilenos vencieron por primera vez la implacable Cordillera de los Andes

FUERON ELLOS CARLOS ESCOBEDO Y ROGELIO LAMBERT, EN UN DODGE

"La Nación" controló y auspició este raid Santiago - Buenos Aires

El cruce de los Andes, sea por tierra o por aire, es todavía una empresa sumamente difícil, no obstante que nos encontramos en una época en que las actividades mecánicas, especialmente en lo que se refiere a transportes, cada día nos sorprenden con nuevos progresos y un mayor perfeccionamiento.

Todos conocemos los extraordinarios adelantos que ha experimentado últimamente la industria automovilística. Cada modelo que llega o cada nueva "edición" de una marca, nos depara sorpresas insospechadas que nos obligan a pensar que cuando se llegue al tope de tal evolución, quizás de qué mecanismos completísimos dispondrán los automóviles. Pero pese a este progreso tan manifiesto, el cruce de la cordillera de los Andes, para unir Santiago con Mendoza, por ejemplo, es una tarea complicada, y no cualquier máquina realiza con éxito este viaje. Sabemos que en muchas ocasiones, obstáculos naturales y también de orden físico han abatido a motores de extraordinaria potencialidad. Sabemos de viajeros que manejando modernísimos aerodinámicos, han debido abandonar la empresa, y a su regreso han dicho: "Me fué imposible salvar la subida de Juncalillo. Se me "apunó" el motor y no hubo caso".

Por otra parte, actualmente, los sacrificios que es necesario desplegar en ciertos tramos, se compensan con los altos desarrollos que los coches pueden alcanzar en rutas que no encierran mayor peligro. Daniel Musso, actual detentor del record del viaje de ida y vuelta Buenos Aires a Santiago, colocó un promedio superior a los cien kilómetros por hora. Y aunque contó de toda clase de facilidades, como ser un coche muy bien preparado y miles de kilómetros de camino pavimentado, como ser, entre Mendoza y Buenos Aires, indicó que su empresa había sido agobiadora.

Si todavía, en pleno 1947 se hallan dificultades a veces insalvables para atravesar el imponente macizo andino, ¿cómo sería hace veinte años atrás? De eso vamos a hablar, del primer chileno que logró vencer la cordillera en automóvil. Y somos nosotros los llamados a hacerlo por la sencilla razón de que LA NACION fué quien auspició y controló ese raid, del que muy poco se ha hablado y al que posteriormente no se le otorgó la importancia que en realidad tuvo.

El sábado 8 de marzo de 1924, Carlos Escobedo, acompañado de Rogelio Lambert, apretó el acelerador desde frente a las puertas de LA NACION, firmemente dispuesto a derrotar a la cordillera de los Andes y a unir en viaje de ida y regreso Santiago con Buenos Aires.

ESCOBEDO, LAMBERT Y EL DODGE

Carlos Escobedo hasta antes de iniciar su raid había destacado como un entusiasta cultor del automovilismo. Estuvo más o menos dos años estudiando los diversos detalles relacionados con su viaje. Su acompañante, Rogelio Lambert, había sido aviador del Ejército de los Estados Unidos durante la primera guerra mundial. Poseía amplios conocimiento de mecánica.

La máquina, era un Dodge tipo de carrera, de dos asientos. Poseía un motor americano de 35 caballos de fuerza. Se le colocaron neumáticos marca Goodyear, zafta "Wico" verde y lubricante Mobiloil.

Justamente a las 16.45 horas, del sábado 8 de marzo de 1924, desde las puertas de LA NACION se bajó la bandera de partida. La meta, en Buenos Aires, estaría situada frente al diario "La Prensa". Centenares de aficionados llegaron hasta nuestro edificio a ver la salida de los intrépidos motoristas chilenos, y muchos no pudieron eludir una mueca de incredulidad. ¿Cómo van a poder cruzar la cordillera de los Andes? ¡No hay camino y ni huellas siquiera!

EN PLENA CORDILLERA

A las 21 horas del domingo 9 se conocieron las primeras noticias de Escobedo y Lambert. Ya su Dodge había vencido las primeras dificultades y se hallaban en el sector de Caracoles. Pero después, hubo un período de 24 horas sin ninguna información acerca de ellos, y los comentarios pesimistas comenzaron a surgir. No fueron pocos los que vislumbraron un accidente. Sin embargo, en la noche del lunes 10, pasaron frente a Puente de Inca, ya en territorio argentino. La demora se originó en el trayecto entre Punta de Vacas y Las Cuevas, principalmente en el cruce del túnel. En cinco minutos no lograban avanzar más de dos o tres metros. Las ruedas del Dodge no se afirmaban en el terreno resbaladizo, a causa de las filtraciones, y debían colocar tablones. Esta tarea les significó un agotamiento evidente. Pero salieron airosos, y pasado Puente de Inca, prácticamente habían vencido tres cuartas partes de las dificultades que ofrecía la Cordillera, que en su afán de conservar el calificativo de invencible, colocaba toda clase de trampas y obstáculos para aquel que se atreviese a desafiarla e intentara derrotarla.

¡LLEGAN A MENDOZA!

A la 1.55 de la madrugada del día 13, el Dodge de Escobedo y Lambert enfiló la Avenida San Martín de la ciudad de Mendoza, dando término a la primera y más difícil etapa del raid. Lo primero que hicieron al llegar a la capital de Cuyo, fué enviar un cable a LA NACION, que en nuestras oficinas fué recibido a las 3.45 horas. Decía así: "Hemos llegado a Mendoza con grandes sacrificios. Cariñosamente recibidos. Máquina en perfecto estado. Saludos al pueblo chileno por intermedio de ese gran rotativo. Escobedo-Lambert".

Y LUEGO, BUENOS AIRES

Descansaron breves horas en Mendoza, y en seguida maniobraron el volante rumbo a Buenos Aires, dispuestos a devorar los mil y tantos kilómetros que separan esa ciudad de la capital argentina, através de la inhospitalaria y árida pampa. Los caminos en ese entonces eran pésimos y aunque no había que salvar cuestas ni otra clase de accidentes naturales, el máximo de velocidad que resultaba dable desarrollar jamás fué superior a los 20 kilómetros por hora. ¡Imagínense lo que sería cubrir cerca de mil cien kilómetros de ruta esencialmente monótona a un promedio de 20 como máximo!

Aldeas, villorrios y ciudades, a marcha lenta y lo que se quiera, fueron dejadas atrás, y el día 18, a las 14.30 horas el Dodge de los chilenos frenó en la calle Corrientes frente a las puertas del diario "La Prensa", donde se habían apostado no menos de cinco mil personas que aplaudieron cariñosamente a Escobedo y Lambert.

Justamente nueve días había durado la primera mitad del viaje.

REGRESA ESCOBEDO Y PARTE BESA

Hasta el 22 permanecieron los deportistas chilenos en la ciudad que hoy denominamos del Obelisco, adaptando el coche para la vuelta. Partieron y se demoraron ocho días en llegar a Mendoza, debido a que los sorprendieron fuerte lluvias y temporales. Si de ida ese tramo lo cubrieron a no más de 20 kilómetros, de regreso la velocidad nunca fué superior a diez kilómetros. Entraron nuevamente a las calles de Mendoza el 30 de marzo. Ese mismo día otro grupo de chilenos, alentados por el éxito de Escobedo, salían de Santiago, dispuestos a ser los segundos automovilistas que vencerían la cordillera de los Andes. Eran ellos Jorge Besa Díaz, Horacio Jhonson y Fernando Orrego. También utilizaron una máquina marca Dodge.

CASI CHOCAN

El 2 de abril de 1924 emprendió Escobedo el regreso a Santiago desde Mendoza. El mal tiempo continuaba, y de Uspallata debió devolverse. En ese pasaje se produjo una anécdota. Frente a la lluvia insistente, barro y escasa visibilidad, Escobedo equivocó de ruta, y cuando se dió cuenta de ello regresó en marcha atrás. Iba avanzando así en busca del verdadero camino, cuando hubo de apretar los frenos a fondo. ¡Estuvo en un tris de chocar con el coche de Besa que iba en viaje de ida! Allí, los dos chilenos se bajaron de sus máquinas y se confundieron en un abrazo de amistad, deseándose mutuamente éxito, ante la muda e implacable mirada de los cerros cortados a pique que ya vislumbraban una segunda derrota.

LOS ULTIMOS TRAMOS

El 4 de abril se tuvieron noticias de que Jorge Besa y sus acompañantes habían pasado por San Luis y el 5 entraron a Buenos Aires.

El día 7 de abril, a las 16 horas, el Dodge de dos asientos piloteado por Carlos Escobedo y Rogelio Lambert, cubierto de barro y polvo, hacía su aparición frente a las puertas de LA NACION, donde se habaín apostado miles de personas, entre ellas altas autoridades y dirigentes de la época. Chirriaron los frenos y se detuvo por última vez el motor. Fueron sacados en anda de sus asientos y se les tributó un verdadero homenaje popular de admiración.

¡Habían sido los primeros en desafiar la furia de la Cordillera de los Andes y regresaban victoriosos!

En 1924 Carlos Escobedo y Rogelio Lambert escribieron una de las más brillantes páginas de la historia del automovilismo chileno y el diario LA NACION no estuvo ajeno a tal acontecimiento.

EN PLENA CORDILLERA.— Escobedo y Lambert se detienen en Uspallata, ya en plena cordillera

EN CORDOBA.— Como puede observarse en el grabado, los caminos de aquellos tiempos no presentaban mucha facilidad a los automovilistas

DE REGRESO.— A su regreso, los volantes chilenos hicieron un alto en Villa Mercedes, punto cercano a Buenos Aires, donde los rodean los curiosos

NI HUELLA NI CAMINO.— Entre Las Cuevas y Puente del Inca, no encontraron los esforzados volantes ni huellas ni caminos, estos últimos que poco se conocían en 1924

¿R. G. BANISTER PODRA SUPERAR AL CRACK SYDNEY WOODERSON?

SON DOS ATLETAS INGLESES DE MUCHO VALOR

París (especial).

Sydney Wooderson es el corredor que ha provocado mayores controversias en el ambiente atlético inglés.

El campeón de Europa de los 5.000 metros, ¿es uno de los aspirantes serios al título de los grandes mediofondistas de Europa? ¿Será él entrenador del equipo olímpico británico? Los del otro lado de la Mancha se sentían inquietos.

Ahora, para conservar el prestigio de su gran atleta de antes, la prensa inglesa ha bautizado a un joven elemento como el "nuevo Wooderson". Quizás ello sea un poco exagerado, pero lo cierto es que R. G. Banister, tal es el nombre de esta nueva atracción, tiene condiciones relevantes. Estudiante de medicina, gusta del deporte atlético, sacrificando a veces algunas horas de sus estudios, por practicar su distracción: el atletismo.

Una prueba en que participó en Iffley Read, permitió conocer por primera vez su nombre. Luego en las tradicionales competencias de las Universidades de Cambridge y Oxford, ya su figura fué tomando verdadera proyección y relieve. Sobre una pista en pésimas condiciones, Banister ganó fácilmente la milla para Oxford, en el tiempo de 4.25" 8/10, marca que ha hecho vislumbrar en este corredor al sucesor del célebre Sydney Wooderson. Por tratarse de un muchacho de sólo 18 años y que ha unido a su vitalidad una técnica bastante perfecta, existe optimismo en su futuro y los insulares confían en él, como la futura gran estrella del atletismo inglés.—(Raymond Moussy).

Compréla hoy
Una forma de pago para cada presupuesto

Exija el obsequio del MALETIN MUSICAL al comprar una Discorola y 15 discos de éxito RCA VICTOR

Todos los distribuidores RCA VICTOR

Ayude Usted a Combatir el Ahogo y la Sofocación del Asma

He aquí una buena noticia para usted o para alguno de sus amigos que padezcan de Asma. Las víctimas del Asma se sofocan queriendo respirar y con frecuencia se quedan de dormir en cama. Cuando se logra limpiar las mucosidades del aparato respiratorio, pueden respirar libremente y dormir bien. Y ahora, gracias a una medicina llamada Menaco, muchas víctimas del Asma están descubriendo que es fácil ayudar a que desaparezcan. Menaco hace su efecto directamente sobre las mucosidades del aparato respiratorio, desprendiéndolas y haciendo que puedan fluir de tal manera que pueden ser fácilmente eliminadas y las personas entonces pueden gozar de mayor libertad al respirar. Menaco es fácil de tomarse. Viene en pastillas que no tienen sabor y está siendo importado a Chile por la mayoría de las boticas. Por tanto aprovechese usted de esta buena noticia y compre Menaco hoy mismo en su farmacia favorita, para que vea personalmente la rapidez con que Menaco ayuda a combatir el ahogo y la sofocación del Asma. Pídalo hoy mismo en su farmacia.

Menaco

PARA EL CABALLERO ELEGANTE

Tres Artículos De Gran Calidad

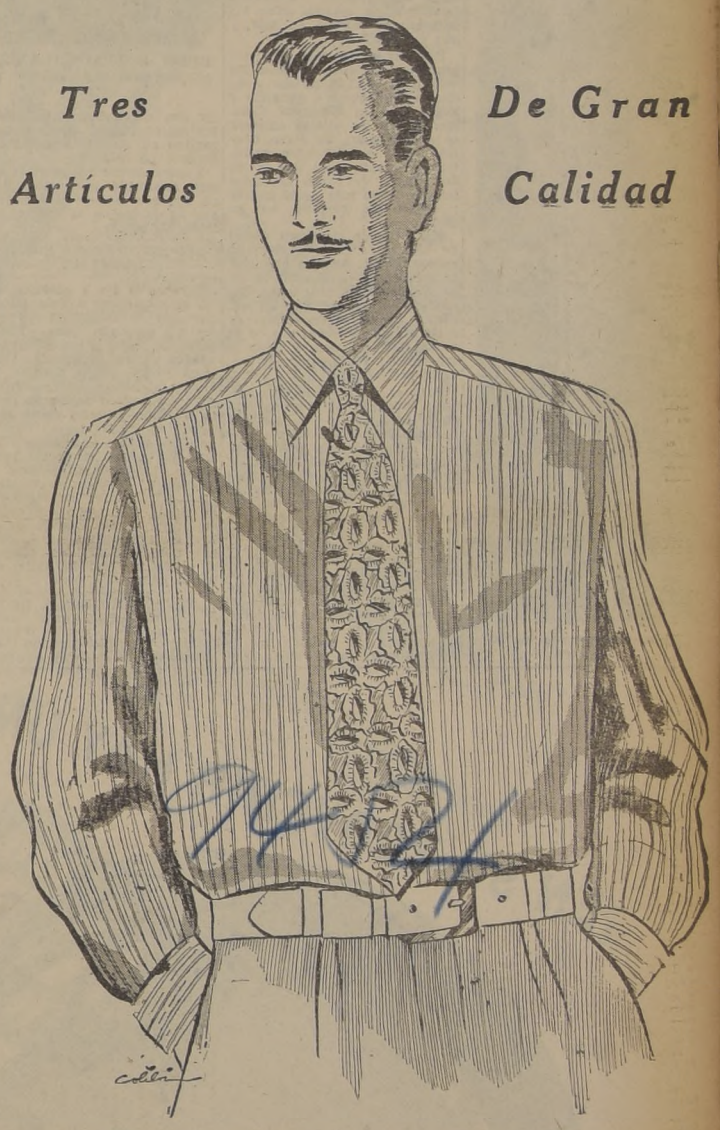

CAMISAS con cuello indeformex y puños simples con botón, confeccionadas en la mejor popelina fantasía, lleva repuestos, colores y dibujos seleccionados, 36 al 44 ..... $ 335.-

CORBATAS de lana, recién recibidas de Inglaterra, ofrecemos inmenso surtido en fantasías modernas, no se arrugan, clu. .. .. $ 125.-

CINTURONES de cuero, excelente calidad, hebilla espiga de metal inalterable, varios tonos de café, en claros y obscuros, clu. .. .. $ 56.-

Casa García

ALAMEDA ESQ. AVDA. ESPAÑA.-CASILLA 3224

Record continental de la bala; revelaciones en el zonal de Antofagasta y los escolares

LAS ACTIVIDADES ULTIMAS EN EL ATLETISMO, QUE DESTACAN DESEOS DE SUPERACION Y MAS ENTUSIASMO

A 12,29 metros ha lanzado la bala Ingeborg Mello de Preiss, la vigorosa atleta argentina, consiguiendo así el domingo pasado en Buenos Aires, mejorar la marca de 11,97 metros que ella misma poseía junto con la atleta chilena Edith Klempau, desde el año 1943.

Títulos tenía los suficientes la señora Mello de Preiss para reconquistar para su patria de adopción, el récord de una prueba que ya había tenido en sus manos con 11,81 metros, marca que también igualó durante el desarrollo del torneo sudamericano de Buenos Aires de 1941.

Especialista de experiencia, ya que la vemos figurar desde 1939, año en que logró el récord argentino de esta misma prueba, con 10,88 metros, la nueva marca sudamericana corresponde, pues, a una larga trayectoria, la más dilatada de las que pueden ostentar todas las actuales figuras del atletismo femenino.

Musa, vencedor de los 200 metros

Aunque el acuerdo del Congreso Sudamericano de Buenos Aires de 1941, privó a la excelente atleta participar en los campeonatos sudamericanos, por el hecho de ser extranjera, durante ese tiempo hasta el torneo de Río de Janeiro del presente año, no permaneció propiamente inactiva y su nombre ha estado figurando siempre en los resultados argentinos.

Ahora, regularizada su situación al nacionalizarse ciudadana del país vecino, la señora Mello de Preiss tomó con renovado entusiasmo su papel de atleta de cartel y con posibilidades. Un severo entrenamiento la llevó a Río en la plenitud de sus mejores condiciones, y aunque con muchos kilos más que los que le conocíamos, en el foso de lanzamiento de la capital carioca, desde sus primeras tentativas demostró que estaría entre las primeras en disco y en bala, y aún en jabalina.

Fué así como ganó las dos primeras de estas pruebas. En bala llegó a 11,58 metros y en disco a 38,40 metros, quitando a Edith y Elma Klempau victorias que a las atletas chilenas se les asignaban. En dardo, además, cabe anotar como ratificación de esta clase que la señora Mello de Preiss mantiene intacta, lanzó más de 36 metros y obtuvo un merecido 2.o lugar.

Ha cumplido, pues, sus deseos de ser otra vez recordwoman sudamericana, anhelos que sólo muy pocas personas conocían en su silencioso entrenamiento. No fácil de entrevistar para los cronistas, más bien poco amiga de declaraciones, creemos que en la misma forma habrá recibido la satisfacción que significa su notable performance.

Pero es seguro también, que, así y todo, sin derroche de lenguaje desbordante, pero con amplia confianza en sí misma pese a los años que lleva practicando atletismo, la señora Mello de Preiss querrá muy luego superar estos 12,29 metros, y no sería tampoco una sorpresa de muchas proporciones si consigue arrebatar a Lore Zippelius su récord sudamericano del disco.

Su actuación en Río de Janeiro, los registros de valor que ya ha obtenido varias veces en este lanzamiento algo auguran al respecto. También lo confirman las impresiones de los técnicos trasandinos que estiman que la recordwoman de la bala debe ser, con Noemí Simonetto, quienes representen al atletismo argentino en las Olimpiadas de Londres de 1948.

Y seguramente que su viaje no será solamente para intervenir en una sola prueba, por lo menos en lo que a la señora de Preiss se refiere.

HUBO BUENA ORGANIZACION.— Un grupo de jóvenes atletas que participaron en el *torneo para colegios particulares*, que controló el Atlético Santiago, en el cual hubo aspectos dignos de destacar, como lo fué su excelente organización

¿LO RECUPERARA EDITH KLEMPAU?

Pero en lo que a nosotros toca, el récord de la bala puede ser que se constituya en un fuerte estímulo para Edith Klempau, y que al margen de los afanes de su matrimonio, reciente aún podría decirse, la atleta valdiviana vuelva poco a poco al trabajo necesario para reconquistar el cetro ahora perdido.

Si una atleta de muchos años más que Edith, ha podido vencerlos con veteranía y todo, y demostrar juveniles aptitudes, no es difícil tener confianza en lo que la eficiente atleta chilena puede rendir todavía en el foso de lanzamientos por lo menos, como también en la pista de ceniza y sobre las vallas de los 80 metros.

EL TORNEO ZONAL DE ANTOFAGASTA

Una nueva demostración de entusiasmo y esfuerzo significó el desarrollo de las tres etapas del campeonato entre las 10 Asociaciones del Norte, y que se realizó la semana pasada en Antofagasta, que terminó con el triunfo de esta dirigente, con 84 puntos, seguida por Iquique con 59 y Tocopilla con 49, en las pruebas de varones. En el puntaje de damas se impuso Arica al obtener 42 puntos, aventajando por sólo 5 a las atletas de Pedro de Valdivia, que vale destacar, no figuraron en la tabla de resultados del torneo del año 1946.

Los mejores registros fueron logrados en lanzamientos, ya que Edmundo Zúñiga ganó el martillo con 46,41 metros; Efraín Santibáñez el dardo, con 56 62 metros y Fernando Carrasco, el joven atleta internacional, en excelente superación lanzó el disco a 40,46 metros.

En el torneo que fué seguido con gran interés por un público numeroso, Hermeton Yáñez repitió sus actuaciones del año pasado, al ganar las vallas altas y las bajas, las primeras con 16 4|10" empate de su propio récord zonal y las segundas con 59". En velocidad Félix Franco ganó los 100 metros en 11 3|10" y los 200 metros Fernando Musa en 23 8|10", en pista de muy regular estado. Rolando López, el vigoroso atleta de Antofagasta hizo suyos los 400 metros en 52 4|10", tiempo inferior al de 1946 y también los 800 metros con 2'7 2|10".

En saltos no hubo registros de relieve. Igual cosa en medio fondo y distancias de fondo, aunque justo es decirlo en todas estas pruebas se luchó tenazmente por el triunfo.

Sin embargo vemos figurar algunos nombres nuevos en los resultados, como en salto alto que ganó Carlos Puebla, con 1,76 metros, seguido de Arnaldo Bustamante que pasó 1,71 metros, atletas ambos de buen físico, especialmente el primero. En el lanzamiento de la bala, Raúl Vásquez ganó a Fernando Carrasco llegando a 12,14 metros, distancia que según las referencias que tenemos puede mejorar mucho.

LAS DAMAS

Pero en las pruebas para damas, fué donde se advirtió un notable repunte, que demuestra la calidad de muchas de ellas.

Así **Magdalena Camps** pasó en alto 1,42 metros, mejorando en 3 cms. su record zonal; **Doralisa Villarroel**, la atleta de Pedro de Valdivia, sin técnica casi, se adjudicó 2 pruebas: el salto largo con 4,52 metros y la bala con la regular distancia de 9,41 metros, nuevo récord zonal, siendo además 2.a en disco donde lanzó 29,23 metros, registro muy promisorio también como los anteriores, y que valorizan su calidad. Fué una de las principales figuras del torneo.

Otra atleta de excelente desempeño fué **Hilda Cartens** que ganó los 100 metros en 13' 4|10"; los 200 metros en 28 8|10", llegó segunda en 80 metros vallas y logró la cuarta colocación en disco.

Como puede apreciarse, el atletismo es un deporte de arraigo en las ciudades del Norte y obliga a considerar seriamente sus actividades, estimulándolas técnicamente en cuanto sea posible.

EL CAMPEONATO ESCOLAR

Un éxito rotundo alcanzó el torneo para escolares que el Santiago Atlético llevó a efecto, siguiendo su muy útil iniciativa, en el Estadio Nacional.

Desde los 8.30 de la mañana hasta las 6 de la tarde, actuaron en bella competencia cientos de pequeños atletas. Los vimos animosos y decididos bregar por la victoria de sus colegios. Desde los de la categoría inferior hasta la superior, todos lo hicieron derrochando esfuerzos, en tal forma que hubo pruebas en la que parecía que eran atletas fogueados los que actuaban.

Hubo algunas exactas revelaciones como el ya bien dotado Rudolpfh Heldt, del Colegio Alemán llamado a ser un lanzador de muchos quilates, que llegó a 16,62 metros con la bala chica, en intermedia, y a 80,55 metros con la pelota ambos nuevos récords escolares. Martín, del Windsor School que lanzó el disco, en intermedia, a 42,50 metros, y como Jaenert que ganó el salto largo en la misma categoría, con más de 6 metros.

Todos estos, sin olvidar a los más crecidos como Jaime Allende, el atleta de tan destacada actuación en el reciente torneo de novicios, y a cuyas condiciones nos referíamos precisamente en nuestra crónica anterior. Fuera de competencia saltó 1,80 metros en alto, además de ganar la garrocha y los 110 metros vallas a Héctor Paul, el muchachito novicio también con pasta "indudable" para distancias de semifondo, y que ganó los 1.000 metros.

Los dirigentes de la FEDACHI que presenciaron el torneo, recogieron una excelente impresión de su desarrollo, y junto con el éxito técnico obtenido su excelente organización que dió realce a la fiesta atlética, mediante la intensa labor de cada socio del Santiago Atlético y sus colaboradores.

FRITZ.

Fué fundado el Club "Mahilco"

Se ha fundado recientemente el Club Mahilco, cuyo primer directorio integran las siguientes personas:

Presidente honorario, señor Bernardo Paqueguy; segundo presidente honorario, señor Mario Fazani; primer vicepresidente honorario, señor Eugenio Zúñiga; segundo vicepresidente, señor Alberto Engels; directores, señores Richard Taylor y Mauricio Paqueguy; presidente efectivo, señor Miguel Toro; vicepresidente, señor Ramón Echeverría; secretario, señor Alfonso Palacios; tesorero, señor Alberto Tenorio; directores, señores Luis Morales, Luis Sáez y Alejandro Sandoval; capitanes, señores Fernando Tope y Samuel Zúñiga.

Se nombró diario oficial a LA NACION. La secretaría de la institución está ubicada en Independencia 3689.

CACHUPIN F. C.

El Club Deportivo Cachupín designó recientemente el siguiente directorio: presidente, señor Florindo Oyanedel; vicepresidente, señor Abraham Zúñiga; secretario, señor Arturo Santibáñez; prosecretario, señor René Ortiz; tesorero, señor Osvaldo Zúñiga; protesorero, señor Hernán Núñez, y directores, señores Carlos Ramos, Tomás Villarroel, Osvaldo Villarroel, Gustavo Ramírez y Eduardo Me-

25 años en el DEPORTE

BERNABE FERREYRA

Una casualidad puede motivar el recuerdo que futuras circunstancias tornan inolvidable. No sospechaba yo que aquel muchachote, con el cabello corto como correspondía a un conscripto y con su cara poblada de barritos propios de la edad, iba a ser el jugador que concentrara todos los comentarios en unos breves años, que se convertiría en el más popular, que incidiría por propia presencia en las recaudaciones, que establecería una nueva era: la de los artilleros. Llegué a la cancha de Tigre en aquella temporada de 1928 a presenciar el match del local con Huracán, que iba punteando en la tabla y luego resultaría campeón. Me dispuse a tomar una fotografía de Juan Carlos Haedo, un insider muy bueno, y de Alberto Cuello, el zaguero que surgía como valor internacional.

—Háceme un favor —me dijo el amigo Monge acercándose—. Ponéle también a ese muchachito que juega de centroforward. Va a ser un fenómeno.

Lo incluí por no desairar al amigo. Fué así que Bernabé Ferreyra salió en una fotografía, en la primera que se le tomó en Buenos Aires. Fué a instancias del dirigente Alberto Monge, y ello determinó en ese muchacho bonachón, pero un tanto discolo y hosco, que hasta el presente tenga para mí un reconocimiento que no merezco, que fué sugerencia de quién lo había traído de Junín en la esperanza de fortalecer a su Tigre y de abrir camino a un nuevo e ignorado valor. Y fué Monge quien instó ante mí y Last Reason para que, por 1930, se le incluyera en el seleccionado argentino. La publicidad que hicimos, y a la que se agregó la de otros colegas, obtuvo el perseguido resultado: Bernabé fué elegido para disputar la Copa Newton, cuyo encuentro se efectuó aquí, en Buenos Aires.

Fué un fracaso rotundo. Jamás lo hubiéramos imaginado. Primero, Bernabé dió lástima; después, provocó carcajadas. Llegó un momento en que, atolondrado, corría con la pelota rumbo a una banderita del corner. Quedamos, pues, desalentados. El protegido nos había fallado, dejándonos en ridículo. Por suerte, como el cotejo terminó empatado, los comentarios se acallaron pronto y pudimos respirar. ¿Qué le había acontecido a Bernabé? Al tiempo lo supimos: en la mañana del partido debió dar 300 gramos de su sangre a una hermana grave. Esa generosidad fraternal, tan encomiable, malogró su debut y Bernabé necesitó un largo tiempo para borrar el mal recuerdo.

Lo que más contribuyó al olvido de esa actuación suya en la Newton, fué un match que tuvo por escenario la cancha boquense y en donde Tigré enfrentó a San Lorenzo por el campeonato de 1931. Ese partido entró ya en la breve lista de los inolvidables, de los que muchísimos aficionados aseguraban haber presenciado. Yo estuve, y quiso la casualidad me encontrara junto a Eduardo Larrandart, en ese entonces presidente de San Lorenzo. El juego era favorable a su equipo y tenía cosechados dos goles contra cero de visita. Faltaban quince minutos y nada hacía presagiar el derrumbe que se produciría en forma violenta. A esa altura Bernabé Ferreyra marcó un gol.

—Ahora la situación ya no es tan cómoda —comentó Larrandart.

—Y estos indios no se paran, le contesté. Conocía bien a Tigré y me constaba de sus arrestos, de su pujanza, de su espíritu de lucha, que no medía carteles ni famas. De ahí la observación que le hiciera al presidente de San Lorenzo, quien la aceptó, pero sin mayor crédito. Y vino el empate logrado por Bernabé.

Ya no era el caso comentar más con Larrandart. Mi vaticinio acaba de ser corroborado. Y llegó el tercer gol, también de Bernabé. Todo fué rápido, sin tiempo a reacción posible de San Lorenzo, equipo que por aquellos años se caracterizaba como capaz de ganar encuentros que parecían perdidos. Esa vez tué el rival que jugó "a lo San Lorenzo". Perdiendo por dos a cero cuando faltaban quince minutos; faltando siete, Tigré estaba ganando por tres a dos y así quedó el score.

Tal trascendencia tomó aquel cotejo que, como dije, muchos aficionados aseguran haberlo presenciado. No éramos tantos, pero yo estaba y lo recuerdo, como también ha de tenerlo bien guardado en su memoria Eduardo Larrandart.

Borocotó

D. Arturo Maulen preside el Club Deportivo "LAN"

SUS DIRECTORES

El Club Línea Aérea Nacional ha elegido recientemente su nuevo directorio, que integran las siguientes personas:

Presidente honorario, señor Raúl Alamos; vicepresidente honorario, señor Benjamín Orellana; presidente, señor Arturo Maulén, vicepresidente, señor Oscar Araya; secretario, señor Manuel Naranjo; tesorero, señor Pablo Varela; secretario de prensa, señor Dagoberto Molina; utilero, señor Guillermo Rodríguez.

CLUB DEPORTIVO IGNACIO DOMEYKO

Las nuevas autoridades del Deportivo Ignacio Domeyko que controlarán sus actividades en el período 1947-1948, son las siguientes: presidente, señor Jorge Vilches; vicepresidente, señor Alejandro Leyton; secretario, señor Manuel Undurraga; tesorero, señor Omar Undurraga; protesorero, señor Benito Cabrera y directores, señores Luis Sierra y Francisco Valencia.

...ORD HA CONSTRUIDO MAS DE 30.000.000 DE AUTOMOVILES Y DE CAMIONES Ford

Póngala donde prospera

Sitios ideales

para que su casa quede en el floreciente y próspero barrio residencial y comercial que se ha formado en la conjunción de las Avenidas Pedro de Valdivia y Providencia.

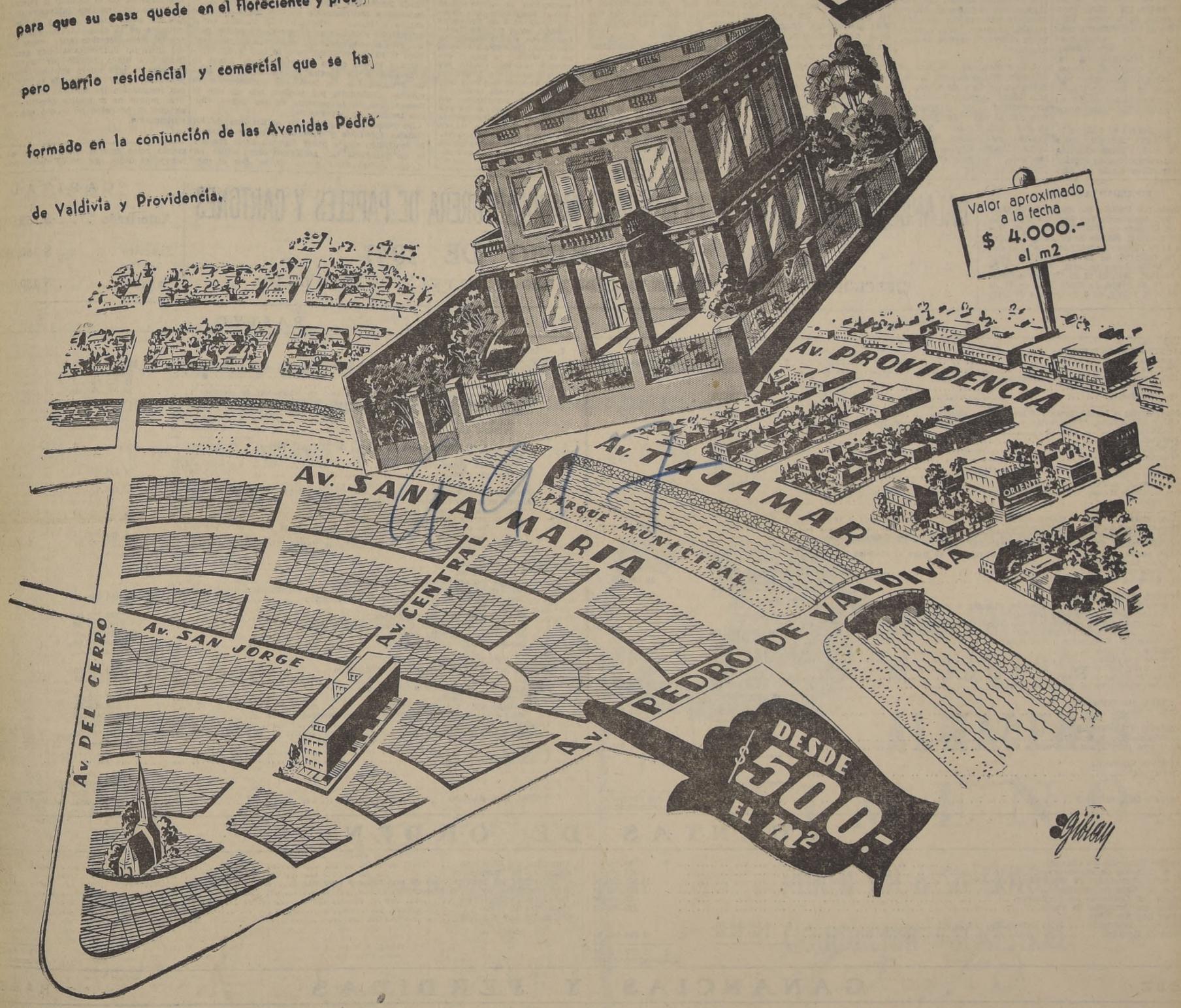

NO RESUELVA LA COMPRA DEL SITIO QUE USTED BUSCA, ANTES DE VISITAR LA

URBANIZACION

Pedro de Valdivia Norte

OFICINA DE VENTAS

Huérfanos 979-of. 909
Teléfono 81180

ATENCION PERMANENTE EN EL TERRENO

Julio Vargas cumple mañana 27 años al servicio del boxeo en Santiago

NADIE SABIA SU NOMBRE, POR ESO LE LLAMARON SECOND DESCONOCIDO

En todos los deportes hay hombres que se sacrifican anónimamente; hacen labor efectiva y con un entusiasmo admirable que muchas veces no se reconoce. Entregan parte de su vida por convivir en un ambiente deportivo que se ha adentrado en ellos como intuición propia y que hasta quizás no saben descifrar el origen de ese cariño por un determinado deporte. Julio Vargas Sobrado es uno de éstos enamorados de la cultura física; desde niño, cuando apenas contaba con 10 años de edad, quiso entrenarse para mantener el cuerpo y el espíritu sanos. Pero a Julio Vargas le gustó más el box, y, aun siendo un adolescente, se calzó los guantes y dió satisfacción a sus deseos.

¿QUIEN ES VARGAS?

Pasaron muchos años para saber que Julio Vargas era precisamente el "Second Desconocido". Era algo así como aquel luchador "enmascarado" que los públicos veían actuar sobre un ring, pero nadie sabía su nombre. Vargas subió al ring durante muchos años con boxeadores profesionales o aficionados, pero nunca sabían quién era. Alguien, al pasar el tiempo, se le ocurrió bautizarlo con el nombre de "Second Desconocido", como una manera de identificado entre los otros seconds.

Vargas ingresó al club "Rodolfo Núñez" cuando tenía sólo 10 años; peleó muchas veces en competencias locales de interclubes hasta el año 1928. Luego decidió abandonar la práctica de su deporte favorito, a fin de dirigir a los pugilistas. Para actuar reglamentariamente, se inscribió en la Federación de Box como second oficial; no obstante, hizo el curso de entrenadores que realizó la Federación, pero no tuvo la suerte de obtener patente de manager.

Con motivo de la jira de difusión que organizó la Federación de Box de Chile, el año 1943, acompañó como entrenador a la delegación que fué al norte del país, en la que iban Ernesto Torres, Román, Fernández, Segundo Meza, Nibaldo Riquelme, Carlos Tejo, Vicente Cuevas y Oscar Avendaño.

Julio Vargas

27 AÑOS AL SERVICIO DEL BOX EN SANTIAGO

Julio Vargas cumple mañana 27 años al servicio del box en la capital. Es otro año más que agrega Vargas a su hoja de deportista. Más de un cuarto de siglo en estos ajetreos entre árnica, vendas y salicilato. Y cuántos pensarán que el "Second Desconocido" habrá sido estimulado alguna vez por sus sacrificios y gran entusiasmo que siempre ha demostrado por este deporte. Sin embargo, Julio Vargas ha recibido sólo una recompensa a lo largo de su actuación. La Asociación Profesional de Box de Valparaíso, que está constituída por pugilistas de la "vieja guardia", le obsequió recientemente, hace cuatro meses, un diploma como reconocimiento a su abnegada labor a través de tantos años. Asimismo, guarda como un recuerdo, una carta de la Federación del 27 de agosto de 1945, con motivo de cumplir 25 años en éstas actividades. Es una nota encomiástica en la que le felicitan cordialmente por su entusiasmo y esfuerzo, haciendo votos sinceros por que continúan en estas actividades.

Estos son los únicos alicientes que guarda Vargas para su vejez; empero su amor por continuar cooperando, seguirá, porque aún es joven y tiene fuerzas suficientes para proseguir en la brecha. Ideal sería entonces que ahora que se presenta la oportunidad de que una delegación nacional irá a San Juan, Argentina, la dirigente máxima lo considerará para integrar la misma, ya sea como entrenador del equipo o como second. Sería una medida justiciera en homenaje a esos 27 años idos que no volverán.

TOM.

Para los circuitos de aviación, ingeniero argentino es el autor de excelente sistema de cómputos

El "Círculo de Aviación", de Rosario, está abocado en la actualidad a la organización del Gran Premio Argentino. Como careciese de un sistema de cómputos para efectuar este circuito tuvo la institución que solicitar al ingeniero señor A. Turbay el estudio de una reglamentación que permitiese la realización del torneo. Luego de pacientes esfuerzos, el señor Turbey ha confeccionado un trabajo que es único en su género y que ha merecido elogiosos comentarios de la prensa de su país y del extranjero. De este modo, el circuito debe alcanzar un buen éxito.

Una revancha que despierta interés

Los profesionales Antonio Fernández y Pilar Bastidas se encuentran ya adiestrándose para el compromiso que deberán librar el 3 de septiembre próximo, en el ring del Teatro Caupolicán, y cuyo anuncio ha despertado justificado interés en el público, ya que el encuentro anterior resultó por demás lucido.

Pilar Bastidas, que sabe muy bien lo que puede rendir, no obstante la experiencia del profesional chileno, se ha entregado a un entrenamiento metódico e intenso, a fin de salir airoso de este compromiso, que le significaría un match con el mejor mediano de Sudamérica.

Entre el AYER y el MAÑANA

EL tenis chileno siempre ha sido pródigo en buenos valores. En las divisiones inferiores nunca se había presentado un núcleo tan excelente como aquel que tiene en la actualidad el Stade Francais y que hace pensar que en un futuro no muy lejano, esos jóvenes de hoy se constituirán en los mejores jugadores de nuestro país y tal vez del Continente.

Iván y Sergio Salas, Rodrigo y Carlos Ossandón, Eduardo García, Sergio y Ricardo Fuenzalida, Roberto Ossandón, Sergio Bezanilla y Paúl Ohaco, Ivez Morrison y Guillermo Saul, cuentan con todo lo suficiente como para llegar a la cúspide. Apoyo de sus padres, de su club, y recientemente el de la Asociación de Santiago, harán seguramente de ellos auténticos cracks. Como decía el conocido crítico de tenis, señor Rosauro Salas, "tienen de todo, incluso aquello de que carecieron las mejores figuras del tenis nacional". Entonces, todo será cuestión de tiempo y de una acertada dirección. La dirigente metropolitana ya ha dado el paso necesario para asegurar el aprendizaje técnico de esos elementos, y ha prometido la contratación de un profesor especial que dará, a no dudarlo, provechosas enseñanzas.

Hay entre ellos jugadores de características distintas y de físicos privilegiados. Sergio y Ricardo Fuenzalida, Iván Salas y Pedro Giroux, se impusieron recientemente en una competencia de cuarta categoría interclubes. El triunfo, en sí mismo, no tendría una mayor significación, porque bien se sabe que en el deporte casi siempre de poco valen las victorias, pero lo que le da categoría y lo que es ya un índice para juzgar la capacidad de los noveles representantes del Stade Francais fué el hecho de imponerse a 15 equipos constituídos por adultos, que no sólo le aventajaban en la potencia de sus golpes, sino que también en experiencia.

En resumen, de juzgar las actuaciones de los tenistas infantiles y juveniles debemos llegar a la conclusión que a pocos deportes se le presenta un panorama tan auspicioso como aquel, en el que ganara fama Anita Lizana. Por el momento, resta esperar con paciencia, ya que es tiempo el único que puede dictaminar.

UN paso en serio ha dado la "U", al conferirle el Consejo de la Universidad de Chile la autorización oficial para la constitución de la Sociedad Anónima que girará con capital de treinta millones de pesos, y que contará con una serie de construcciones proyectadas.

Pocas son las instituciones que han logrado tanto en los últimos años por conseguir un estadio, que representa el más caro y codiciado anhelo de la legión numerosa de los universitarios. Directivas diversas hicieron tentativas fructuosas, y hasta llegó a colocarse una primera piedra en la Quinta Normal, en donde no se pudo construir por razones que no son del caso citar aquí. Luego se anunció que se haría el campo deportivo en uno de los terrenos situados al final de la Avenida Santa María, en la Caja de la Habitación. En fin, todos esos cambios hizo desconcertar a los socios de la "U", muchos talvez miraron con irónicas sonrisas las noticias de la construcción de un campo deportivo. "Tantos cambios, tantos anuncios y al final nada". Así opinaban los que no conocían las dificultades, pero en parte tenían la razón.

Ahora que se ha llegado a lo que se debía, es decir, a obtener la autorización para la constitución de la Sociedad Anónima y que se tiene casi lista la escritura de venta de magníficos terrenos situados en el camino a Puente Alto, es el momento de trabajar intensamente, procurando que las cosas salgan bien y rápido. Dinero, millones no es cosa de un día para otro, como consta. Pero sabemos que entre los círculos del instituto universitario, hay gente capaz que luchará a brazo partido por "su Estadio". De fracasar en esta nueva gestión, tendrán los oponentes de la directiva de la "U" que aceptar con resignación las sonrisas maliciosas y las críticas porque no es posible admitir demora en algo que ya se debió tener con muchos años de anticipación.

SAMGOL

SOCIEDAD ANONIMA

Autorizada por Decreto N.o 589, de 12 de Marzo de 1920. Modificada por Decretos N.os 1679, de 24 de Octubre de 1922; 2443, de 24 de Noviembre de 1924; 984, de 28 de Junio de 1926; 773, de 14 de Febrero de 1929; 4412, de 15 de Octubre de 1929; 76, de 30 de Enero de 1932; 1577, de 16 de Junio de 1933; 345, de 16 de Enero de 1936; 3844, de 21 de Octubre de 1937; 1669, de 12 de Mayo de 1938; 1724, de 31 de Mayo de 1940, y 3642, de 8 de Octubre de 1942.

BALANCE GENERAL ANUAL DE LA COMPAÑIA MANUFACTURERA DE PAPELES Y CARTONES

EN 30 DE JUNIO DE 1947

EJERCICIO COMPRENDIDO ENTRE EL 1.o DE JULIO DE 1946 Y EL 30 DE JUNIO DE 1947

CAPITAL

Autorizado . . .	$ 150.000.000
Suscrito	$ 150.000.000
Pagado	$ 150.000.000

ACTIVO

I.—ACTIVO INMOVILIZADO:		
Terrenos	$ 11.770.448.48	
Edificios	28.087.225.88	
Habitaciones para Obreros y Empleados		
Terrenos	$ 7.818.797.53	
Edificios	27.234.540.79	35.053.338.32
Maquinarias e Instalaciones y Planta Termo-Eléctrica	101.292.591.00	
Obras Hidráulicas, Maquinarias y Líneas de transmisión de las Plantas Hidro-Eléctricas	113.670.637.95	
Plantaciones	8.820.198.71	
Desvíos	1.808.852.29	
Material Rodante	912.086.67	
Herramientas y Utiles	2.999.784.01	
Muebles y Utiles	2.501.790.26	
Obras en Construcción	16.497.395.99	
Reavalúos de Bienes Raíces practicados por la Dirección General de Impuestos Internos	5.008.879.14	
Total inversión, incluso mayor valor proveniente de revalorizaciones y reavalúos	$ 328.423.228.70	
Menos: Reservas para Amortizaciones	53.900.982.29	$ 274.522.246.41
II.—INVERSIONES EN COMPAÑIAS SUBSIDIARIAS:		
Valor comercial de las acciones que se entregaron en pago al efectuar la compra, más nuevas emisiones al costo:		
Sociedad F. C. del Llano de Maipo	$ 2.190.000.00	
Sociedad Productos de Papel	14.730.000.00	16.920.000.00
III.—ACTIVO REALIZABLE:		
Existencias (como en años anteriores al costo, o costo inferior al actual de reposición en las existencias básicas):		
Materias primas, materiales y mercaderías en existencias en Fábricas, Bodegas y Aduanas, pagadas y no recibidas y la materia prima contratada	$ 186.085.608.12	
Productos Elaborados y Subproductos	17.091.017.29	
Cuentas Corrientes	4.979.933.96	
Cuentas por Cobrar	32.845.334.48	
Documentos por Cobrar	9.578.993.32	
Garantías dadas a Terceros	1.036.778.82	
Valores mobiliarios al precio de mercado	6.445.060.00	253.062.726.99
IV.—ACTIVO DISPONIBLE:		
Caja y Bancos	$ 10.474.825.20	10.474.825.20
V.—ACTIVO TRANSITORIO:		
Dividendos Provisorios	$ 26.470.588.23	
Adelantos para Ejercicios Futuros	220.606.31	26.691.194.54
VI.—ACTIVO NOMINAL:		
"No existe"	—.—	—.—
TOTAL DEL ACTIVO		$ 586.670.992.14

PASIVO

I.—PASIVO NO EXIGIBLE:		
Capital y Reservas:		
Capital suscrito y pagado, dividido en 7.500.000 acciones, de $ 20.00 c/u.	$ 150.000.000.00	
Fondo de Reserva Legal	30.000.000.00	
Fondo de Futuros Dividendos	15.413.884.53	
Aporte de Capital proveniente de sobreprecio en colocación de acciones	16.035.351.40	
Reservas para Renovaciones y Reemplazos de Maquinarias e Instalaciones, Edificios y Otros (incluso la establecida por la Ley N.o 8283):		
Ejercicios anteriores	$ 29.512.558.19	
Presente ejercicio	8.500.000.00	38.012.558.19
Reservas para Fluctuaciones de Precios de Materias Primas y Productos Elaborados:		
Ejercicios anteriores	$ 11.801.870.13	
Presente ejercicio	17.025.000.00	28.826.870.13
Reserva proveniente de sobreprecio en venta de Bienes Inmuebles		9.856.190.40
Mayor valor proveniente de revalorización de Bienes del Activo Inmovilizado, practicada de acuerdo con la Ley 7144, y sobre el cual se ha pagado el impuesto establecido en dicha Ley		64.138.350.60
Mayor valor proveniente de reavalúos de Bienes Raíces practicados por la Dirección General de Impuestos Internos		5.008.879.14
Mayor valor proveniente de Fluctuaciones de Valores Mobiliarios		2.873.232.00
II.—PASIVO EXIGIBLE:		
1).—A Largo Plazo:		
Corporación de Fomento de la Producción.		
Saldo préstamo primitivo de $ 7.500.000.00 para construcción de Poblaciones Obreras, al 3% de interés y 4% de amortización		$ 5.894.575.34
2).—A Corto Plazo:		
Acreedores en Cuentas Corrientes		29.206.336.23
Cuentas Corrientes con Compañías Subsidiarias		3.497.317.56
Contratos de Materias Primas		101.276.695.73
Documentos Bancarios por Pagar		4.458.016.56
III.—PASIVO TRANSITORIO:		
Cuentas por Pagar correspondiente al Ejercicio		$ 5.732.879.93
Jornales por Pagar		1.543.125.99
Provisiones para Obligaciones Devengadas:		
Impuesto a la Renta		11.340.000.00
Participaciones y Gratificaciones		8.055.008.98
Varias provisiones para intereses, gastos devengados, etc.		9.399.489.33
Dividendos por Pagar		578.726.88
Acreedores por Garantías		29.605.00
SUMA		$ 541.177.[illegible]
GANANCIAS		45.493.[illegible]
TOTAL DEL PASIVO		$ 586.670.[illegible]

CUENTAS DE ORDEN

Acciones del Directorio en Garantía		$ 80.040.00
Boletas de Garantía de Proveedores		358.103.00
Importaciones contratadas de materiales y repuestos		14.339.192.36
Aceptantes de letras descontadas		3.930.669.10
Documentos por Garantías de Empleados		70.000.00
Documentos por Garantías de Varios		120.000.00
Tributación Ley N.o 7600:		
Ejercicios Anteriores	$ 5.506.299.00	
Presente Ejercicio	2.877.744.00	8.384.043.00
		$ 27.282.047.46

Garantías del Directorio	$ 80.040.00
Garantías de Proveedores	358.103.00
Compromisos por importaciones de materiales y repuestos	14.339.192.36
Responsabilidad por letras descontadas	3.930.669.10
Garantías de Empleados	70.000.00
Garantías de Varios	120.000.00
Obligación Ley N.o 7600	8.384.043.00
	$ 27.282.047.46

GANANCIAS Y PERDIDAS

DEBE

1).—AMORTIZACIONES, CASTIGOS, Etc.:		
Destinado a Amortizaciones	$ 8.645.053.76	
Destinado a Reserva para Renovaciones y Reemplazos de Maquinarias e Instalaciones, Edificios y Otros	8.500.000.00	
Castigos de Deudores Varios	92.677.37	$ 17.237.731.13
2).—GASTOS GENERALES:		
1) Gastos Judiciales, Honorarios, Sueldos, Jornales, Alquileres, Propaganda, Seguros, Conservación Propiedades y Maquinarias, Provisiones en Inventarios, etc.	$ 73.942.890.01	
2) Destinado a Reserva para fluctuaciones de precios de materias primas y productos elaborados	14.025.000.00	87.967.890.01
3).—INTERESES, DESCUENTOS, COMISIONES Y CAMBIOS		1.142.855.80
4).—CONTRIBUCIONES BIENES RAICES, PATENTES, IMPUESTOS Y LEYES SOCIALES		23.865.378.95
5).—PROVISIONES PARA IMPUESTO A LA RENTA		5.912.584.00
6).—PROVISIONES PARA GRATIFICACIONES Y PARTICIPACIONES DE EMPLEADOS Y OPERARIOS		12.742.776.60
7).—REMUNERACION CONTRACTUAL DEL PRESIDENTE EJECUTIVO Y REMUNERACION DEL DIRECTORIO EN CONFORMIDAD AL ART. N.o 22 DE LOS ESTATUTOS DE LA COMPAÑIA		1.128.688.92
		$ 149.997.905.41
Utilidad en el Ejercicio		45.493.898.22
TOTAL		$ 195.491.803.63

HABER

1).—INGRESOS DE LA EXPLOTACION (Saldo de esta Cuenta)	$ 178.046.[illegible]
2).—ARRIENDOS, ALQUILERES Y OTROS INGRESOS	2.159.[illegible]
3).—INTERESES, DESCUENTOS, COMISIONES Y CAMBIOS	1.255.[illegible]
4).—REAJUSTES EN PRECIOS DE EXISTENCIAS BASICAS DE CELULOSA IMPORTADA	14.029.[illegible]
TOTAL	$ 195.491.[illegible]

NOTA: Las utilidades que arroja este Balance, comprenden:

a) Aquellas producidas en la venta de papeles y de artículos de papel elaborados en la Sección Productos de Papel.

b) Aquellas producidas por la venta de energía eléctrica.

c) Aquellas producidas por la venta de productos químicos.

Tanto la energía eléctrica como los productos químicos fabricados y consumidos por la Compañía, lo mismo que la celulosa y pasta mecánica que produce, han entrado a formar parte de los costos generales de fabricación, y, en consecuencia, las utilidades que debieran corresponder al capital invertido en las instalaciones destinadas a elaborar los productos antes enunciados, están incluídas en las utilidades generales.

No se han incluído los resultados del F. C. del Llano de Maipo.

ALFREDO MOREL HENRIQUEZ
Contador General (R. N. de C. N.o 1755)

JORGE ASPILLAGA SANTANDER
Sub-Contador (R. N. de C. N.o 6378)

ANTONIO BASCUÑAN PEREZ
Gerente

INFORME AL PRESIDENTE Y DIRECTORES DE LA COMPAÑIA MANUFACTURERA DE PAPELES Y CARTONES

Hemos examinado el Balance General de la Compañía Manufacturera de Papeles y Cartones al 30 de Junio de 1947 y el correspondiente estado de Ganancias y Pérdidas por el ejercicio terminado en esa fecha. Nuestro examen fué efectuado de acuerdo con las normas de auditoría de aceptación general aplicables en las circunstancias, e incluyó tales pruebas de los registros de contabilidad en la gerencia y la fábrica de Puente Alto y otros antecedentes justificativos, mas tales otros procedimientos que estimamos necesarios. No hemos examinado los libros llevados en las fábricas en Talca y Valdivia y fundos madereros, cuyas cuentas están incorporadas en la contabilidad centralizada en Santiago, a base de estados recibidos de las Administraciones respectivas.

Somos de opinión que el referido Balance General y el correspondiente estado de Ganancias y Pérdidas, leído conjunta mente con las notas insertas, exponen equitativamente la situación financiera de la Compañía Manufacturera de Papeles y Cartones y el resultado de sus operaciones del ejercicio, de acuerdo con normas de contabilidad de aceptación general aplicadas por la Compañía, sobre una base compatible con el año anterior.

SANTIAGO, Agosto 12 de 1947.

PRICE, WATERHOUSE, PEAT & CO

INFORME DE LOS INSPECTORES DE CUENTAS

Los Inspectores de Cuentas que suscriben, certifican que han examinado el presente Balance y Cuenta de Ganancias y Pérdidas y han encontrado sus saldos conforme con los que arroja el Libro Mayor.

PEDRO ERRAZURIZ TAGLE

SANTIAGO, Agosto 12 de 1947.

LEON VIAL BOUTEILLE

Las regatas en Viña del Mar

UN "CLASICO" DE COLONIAS.— Los españoles, al fondo, ganan la regata para campeones a los italianos. Fué estrecho el triunfo, como se aprecia en la fotografía, mientras que Valparaíso por el centro remata en el tercer lugar. Tuvieron buen éxito las regatas efectuadas ayer en el Estero de Viña del Mar, ante más de 4.000 personas

Superó a todas las expectativas el torneo náutico de ayer, que tuvo por escenario el estero de Viña del Mar. Cerca de 4.000 personas presenciaron el espectáculo, que gustó ampliamente, y coincidieron en afirmar que el porvenir del remo porteño está en la pista del estero.

A fines de julio, la Asociación de Clubes de Regatas de Valparaíso, realizó un ensayo, cuyos resultados indicaron que era perfectamente factible efectuar un torneo, que sería regido por todas las disposiciones de campeonatos oficiales. Fué así como se convino en la reunión de la reunión de ayer, gracias a los esfuerzos de don Jorge Allard, presidente del remo porteño, quién fué secundado en su labor por el señor Weinreich, como capitán general, y por los dirigentes señores Carlos Risso y Antonio García del Valle, quienes asumieron la responsabilidad principal y demostraron una vez más, su capacidad directiva.

EL JURADO

Como nota de interés, damos a conocer los dirigentes que integraron la mesa de control que dirigió las primeras regatas realizadas en el estero de Viña del Mar. Arbitro General: señor Eduardo Percell; Ayudantes: señores Atilio Bacigalluppo y Brady Taylor. Juez de Partidas: señor Luis Maldonado: Ayudantes: señores Juan Milessi y Antonio García: Jueces de llegada: señores Alberto Labra, Walter Luedy y Raúl Almeyda.

LAS REGATAS

Como no fué posible contar con las barcazas de la Armada para transportar los botes de Valparaíso y abordar el estero, se trajeron en camiones hasta el embarcadero improvisado que fué bautizado con el nombre de "Puerto Regatas", en la calle Uno Norte, entre 4 y 5 Poniente.

Se corrieron 4 regatas en "skickers inriggers" sobre la distancia de 600 metros, aproximadamente, o sea toda la extensión que se encuentra con agua de lluvias y que está comprendida entre el Puente de Calle Quinta y la playa del estero.

Ambas riberas de la pista estaban repletas de público y fué tan grande la cantidad de espectadores que se ubicó sobre el puente del Casino, que el tránsito de vehículos debió ser suspendido por la fuerza pública, para evitar desgracias. Esto da una idea del entusiasmo con que se siguieron las pruebas de ayer.

LOS RESULTADOS

La primera regata la ganó el club "Valparaíso", seguido del "Español", "Canottieri" y "British". La segunda prueba tuvo por vencedor en la representación del "Canottieri", a quién siguió el "Valparaíso", ubicándose en los restantes lugares del "British" y el "Neptuno".

La tercera carrera, destinada a campeones, se la adjudicó indudablemente la "Unión Española de Deportes", en tanto que el "Canottieri", "Valparaíso" y "Neptuno", se ubicaban en las posiciones secundarias. La última competencia para tripulaciones perdidosas, la hizo suya el Valparaíso, seguido del British, quedando fuera de contienda el Canottieri, cuyo bote sufrió un lamentable percance.

ASPECTOS

La espléndida mañana de verano que se vivió ayer en nuestro primer balneario, contribuyó al brillante éxito del festín, que fué amenizado por dos bandas militares.

Viña del Mar volcó a toda su gente en las márgenes del estero y tuvo oportunidad de presenciar momentos emotivos. Personas de todos los círculos ciudadanos, sin distinción de clases ni situaciones, tuvieron palabras de elogios para los organizadores del certamen, expresando al mismo tiempo la urgente necesidad de apurar las obras del estero, factor de progreso para la ciudad.

Llamó la atención la ausencia del jefe del poder comunal y de los regidores municipales, ya que el torneo náutico que se inició a efecto ayer, sirvió para romper de su monotonía la época invernal viñamarina. Estamos seguros de que si esos torneos se realizaran en la época de verano, dejarían de asumir su carácter localista, para transformarse en competencias de verdadero interés internacional y que servirían para acrecentar aún más el prestigio del deporte remero chileno.

ALA

Con los equipos infantiles, U. Española y Audax se repartieron los triunfos

CERTAMEN OFICIAL DE LA S. CADETES

Se jugaron ayer los encuentros pendientes de la primera rueda de la competencia oficial de la Sección Cadetes de Honor

Señalamos los resultados de los partidos:

UNIVERSIDAD DE CHILE con COLO COLO

DIVISION ESPECIAL. — Empate a un gol.

DIVISION INTERMEDIA. — Empate a cero gol.

DIVISION JUVENIL. — Empate a un tanto.

El gol de la "U" lo señaló Corral, y de los albos, Guajardo.

Elenco de la "U": Zacarías; Núñez y Miranda; Baeza, Quintana y Rothman; Gajardo, Pesce, Corral, Olalla y Gutiérrez.

Equipo albo: Ahumada, Acuña y Guerrero; Campos, Gajardo y Aguilera; González, Castro, Catemacci, Villarroel y Soto.

PRIMERA INFANTIL. — Empate a 2 tantos.

Scorers: de la "U", Guzmán y Villarroel, y de los albos, Ahumada y Sepúlveda.

Universidad de Chile: Gilberto; Guzmán y Pino; Suárez, Villarroel y Piracé; Silva, Vidal, Maturana, Valderrama y González.

Colo Colo: Berríos; Muñoz y Dejeas; Arriagada, Vanzulli y Santibáñez; Lara, Ahumada, Arteaga, Sepúlveda y Soto.

SEGUNDA INFANTIL —Venció Colo Colo 2 x 0.

MAGALLANES con GREEN CROSS

DIVISION ESPECIAL.— Empate a un gol.

El gol del Magallanes lo marcó Clavero, y el del Green Cross, Vera.

DIVISION INTERMEDIA. — Empate a un tanto.

Scorers: del Magallanes, Carlos Lamur, y del Green Cross, Astudillo.

Magallanes: Hablanhoff; Muñoz y Ramírez; Pérez, Reyes (capitán) y López; Figueroa, Lamur, Villagrán, Rosas y R. González.

Green Cross: Campos; Olivares y Torreblanca (capitán); Rivera Aguilera y Triviño; Astudillo, Guajardo, Vega, López y González.

DIVISION JUVENIL. — Empate a cero gol.

SEGUNDA INFANTIL — Venció Magallanes 1 x 0.

El gol del triunfo lo señaló Jaime Lorca.

Magallanes 2.o: A. Romero; R Navarro y G. Lobos; R. Troncoso, J. Lorca y C. Aguirre; L. Acosta, J. Riquelme, J. Gálvez (capitán), C. Espinoza y A. Portat.

U. CATOLICA con SANTIAGO

DIVISION ESPECIAL.— Venció Universidad Católica, 2 x 0.

DIVISION JUVENIL.— Ganó Universidad Católica, 1 x 0.

PRIMERA INFANTIL.— Venció Santiago Morning, 1 x 0.

El gol del triunfo lo anotó Jorge Ilabaca.

Santiago jugó así: Arellano; Alfaro y Naranjo; Lagos, Gaete y Gaete; Ventura, Alvarez, Ilabaca (capitán), Díaz y Thomas.

UNION ESPAÑOLA con AUDAX

PRIMERA INFANTIL.— Venció Unión Española,, 2 x 0.

SEGUNDA INFANTIL. — Ganó Audax Italiano, 2 x 0.

TERCERA INFANTIL. — Empate a cero gol.

En forma estrecha el Atlético Santiago ganó campeonato para todo competidor

LO MEJOR DEL PROGRAMA DE AYER RESULTO LA POSTA DE 4 POR 400

Ayer en la mañana se dió término en el Estadio Nacional, al torneo atlético para todo competidor que tenía como principal objeto seleccionar el equipo que representará a la dirigente metropolitana en la competencia que se iniciará el próximo sábado, con los atletas de las Asociaciones Universitaria y de Valparaíso.

Como en la etapa del sábado, los registros obtenidos no fueron destacados en general, y acusaron la falta de un trabajo más completo, de la mayoría de los competidores.

Pero se supilió esta falta de entrenamiento con entusiasmo, y así el desarrollo de las pruebas alcanzó bastante interés, al que contribuyó la notable superación de los atletas de la Universidad Católica, que tuvo en varios de sus elementos jóvenes posibilidades de un buen puntaje, como en salto de garrocha, que dió como ganadores a 4 representantes suyos.

Además, en la posta de 4 x 400 metros, en la que el Santiago Atlético contaba casi con la certeza de una victoria, el conjunto católico en excelente desempeño de sus integrantes disputó el triunfo palmo a palmo.

Descartado entonces un mejor promedio técnico en los resultados sólo cabe señalar algunos de ellos, como promisorios de que durante el torneo próximo con porteños y universitarios, se registrarán marcas que estén en relación con las condiciones de los atletas de Santiago. Las estrechas alternativas de este cotejo, así lo hacen augurar.

Lo mismo cabría decir de las damas, aún cuando se notó la ausencia de atletas como Elma Klempau e Ilse Barends. Las representantes tanto del Green Cross grupo de muchachas que actuaron es forzadamente por dar punto a sus colores, como las de Universidad Católica, no menos entusiastas, brindaron colorido a las pruebas que disputaron, y aunque novicias casi todas, salvo tres o cuatro, demostraron eficientes condiciones.

LAS PRUEBAS MAS INTERESANTES

Guillermo García Huidobro, ratificó ayer su buen estado al ganar con holgura, los 3.000 metros, y sobre un grupo de competidores que en ningún momento le ofrecieron lucha.

En salto de garrocha, se produjo una estrecha lucha entre elementos jóvenes como Barberá, Muller, Calvo y Artigas, junto a Carlos Vera y el veterano Fernando Montero, totalmente fuera de entrenamiento. La altura de 3.40 metros con que ganó el primero, confirma lo que puede rendir en la técnica prueba. Lo mismo debe decirse de los demás, que los escoltaron.

Vera ganó el triple con 13.77 metros; pudo rendir más si no hubiere derrochado excesivas energías actuando en otras pruebas, innecesariamente. Gustavo Ehlers hizo suyos los 800 metros en 1'58" buen índice de futuros rendimientos en la distancia. Vale mencionar también como meritorio progreso, los 41.38 metros, de Alejandro Díaz, de la Universidad Católica en el martillo, conseguidos a fuerza de dedicación y entusiasmo, siendo superado por margen no apreciable por Antonio Barticevic, que está lejos de encontrarse en condiciones para llegar más lejos por el momento.

LA POSTA 4 x 400 METROS

Como se preveía, fué esta prueba la base de esta etapa final. En efecto, aún cuando se creía que sriea el cuarteto del Santiago Atlético el que definiría la prueba a su favor desde los primeros relevos, sin embargo, los atletas de la Universidad Católica, no cejaron en amagar posiciones en especial desde que Seguel entregó a Fontecilla el tercer testimonio, mientras en el equipo A del Santiago, Serrano retrogradaba en mal desempeño, cediendo visible ventaja.

En esta situación, Fontecilla en vigoroso tren de acción, tomó la iniciativa para su equipo, con mucha diferencia sobre Aldunate, del conjunto B. del Santiago— que debió entonces defender los puntos para este club— y el relevo final dió margen a presenciar la forma como Jorge Ehlers en lucha con Sergio Saavedra, de la Católica, procuraba descontar la ventaja de 15 metros, lo que solo logró en tenaz esfuerzo y con su paso característico, en los últimos tramos, ganando así por muy escaso margen.

El tiempo de 3'29 1|10 acusa lo reñido del desarrollo de esta posta, en la que cabe anotar como demostración de ese esfuerzo de Ehlers, que debió correr sus 400 metros en 49 5|10 para dar alcance al relevo de la UC., que hizo también una excelente carrera.

LOS RESULTADOS

Los rsultadeos generales de la etapa de ayer, fueron los siguientes:

400 metros vallas, final. — 1.o J. Haverbeck, AS., 58"1; 2.o O. Montero, CM., 58"1; 3.o M. J. Aldunate, AS. 59"1; 4.o J. Zavala, CM., s|t.

200 metros planos, series, varones.— (1.a serie): 1.o R. García, GC., 24.3; 2.o J. Bunneder, AS., 24.3; 3.o A. Tenorio, GC., 24.4; 4.o J. Oliva, GC., 25.1. (2.a SERIE): 1.o C. Silva, AS., 22.7; 2.o E. Fontecilla UC., 23; 3.o O. Montero, CM., 23.2; 4.o S. Saavedra, UC., 23.4; 5.o C. Vera, UC., 23.9. (RESULTADO FINAL): 1.o C. Silva, AS., 22.7; 2.o E. Fontecilla, UC., 23; 3.o O. Montero, CM., 23.2; 4.o S. Saavedra, UC., 23.4; 5.o C. Vera, UC., 23.9; 6.o R. García, GC., 24.3.

Lanzamiento del dardo varones. —1.o C. Forster, UC., 45.64; 2.o E. Muller, UC., 45.45; 3.o F. Robs, UC., 44.14; 4.o H. Caerols, CM., 44.05; 5.o J. van der Schraf, AS., 38.66; 6.o J. Barberá, UC., 38.30.

10.000 metros planos. — 1.o M. Díaz, Supl., 32.37; 2.o R. Pavez, Fam., 34.12; 3.o J. Molina, AS., 34.41.7; 4.o J. Pinto, Supl., 34.45; 5.o B. Molina, Atl., 35.10.5; 6.o H. Duarte, GC., 35.11.5.

Salto con garrocha. — 1.o J. Barberá, UC., 3.40; 2.o C. Vera, UC., 3.40; 3.o E. Muller, UC., 3.40; 4.o J. Calvo, UC., 3.40; 5.o J. Artigas, CM., 3.33; 6.o F. Montero, AS. 3.20.

Salto largo, damas. — 1.a E Gaete, GC., 4.98; 2.a L. Lake, UC., 4.97; 3.a M. Gutiérrez, Fam., 4.75; 4.a L. López, UC., 4.64; 5.a F. Mena, Fam., 4.08; 6.a G. Vásquez, UC., 4.06.

Salto triple.— 1.o C. Vera, UC., 13.77; 2.o M. Salazar, CM., 13.36; 3.o E. Muller, UC., 13.07; 4.o J. Chalot, CM., 12.78; 5.o E. Vives, AS., 12.65; 6.o C. Gaete, GC., 12.56.

200 metros planos, damas, final. —1.a E. Gaete, GC., 28.4; 2.a M. Gutiérrez, Fam., 28.8; 3.a G. Vásquez, UC., 31.5; 4.a C. Morales, UC., 34.3.

80 metros vallas, final.— 1.a L. López, UC., 13.7; 2.a M. Chaumes, UC., 17.2.

3.000 metros planos.— 1.o Gmo. García H., AS., 9.23.8; 2.o O. Marín, GC., 9.42.6; 3.o G. Fuentes, Supl., 9.45.3; 4.o J. Molina, AS., 9.46.8; 5.o A. Merino, Supl., 9.51; 6.o F. Fuentes, Supl., 9.67.7; 7.o R. Salinas, Supl., 9.57.7.

800 metros planos.— 1.o G. Ehlers, AS., 1.58; 2.o R. Seguel, UC., 2.6; 3.o S. Rencoret, UC., 2.05.6; 4.o M. Rocca, GC., 2.06.2; 5.o M. Lazo, Fam., 2.08; 6.o P. Jaque, Fam., 2.08.6.

Lanzamiento del dardo damas.— 1.a H. Nissen, UC., 24.64; 2.a M. Rodríguez, UC., 20.29; 3.a C. Morales, UC., 16.03; 4.o L. Lake, UC., 14.48; 5.o R. Barberá, UC., 13.88; 6.a B. López, UC., 13.53.

Lanzamiento del disco, damas.— 1.a G. Vásquez, UC., 20.79; 2.a L. Lake, UC., 19.85; 3.a S. Barberá, UC., 19.68; 4.a M. Rodríguez, UC., 19.32; 5.a E. Gaete, GC., 18.18; 6.a A. Olea, GC., 17.16.

Lanzamiento del martillo. — 1.o A. Barticevic, AS., 42.39; 2.o Alejandro Díaz, UC., 41.38; 3.o Ernesto Bottinelli, UC., 35.95; 4.o R. Zuleta, AS., 35.17; 5.o M. Vial, UC., 34.93; 6.o J. Zuanec, UC., 34.56.

Posta de 4 x 400 metros. — 1.o Atlético Santiago (B), 3.29.1; 2.o U. Católica, 3.29.2; 3.o Atlético Santiago (A), 3.33.3; 4.o Green Cross (A), 3.40.9; 5.o Green Cross (B), 3.50.9.

Equipo ganador: M. Godoy, M. J. Aldunate, J. Donoso, J. Ehlers.

PUNTAJE VARONES.— 1.o Atlético Santiago con 250 puntos; 2.o U. Católica, con 220; 3.o Suplementeros, con 39; 4.o Club Militar, con 37; 5.o Green Cross, con 35; 6.o Famae, con 15; 7.o Atlántida, con 9; 8.o Royal con 3.

PUNTAJE DAMAS.— 1.o Universidad Católica, con 168.5 puntos; 2.o Green Cross, con 63, y 3.o Famae, con 22.5.

LA PISCINA ESCOLAR

Avisa a los deportistas y público en general que debido a la escasez de combustible, fijará a contar del Lunes 25 del presente y hasta nuevo aviso, el siguiente horario:

De Lunes a Viernes, inclusive: de 12 horas a 21 horas.

Sábados: de 9 a 21 horas.

Domingos y festivos: de 9 a 13 horas.

LA ADMINISTRACION

Federación de Básquetbol de Chile tomó diversos acuerdos

DETALLES DE SU ULTIMA REUNION

En la última sesión de la Federación de Básquetbol de Chile, además de fijarse la sede del próximo Campeonato Nacional, que será Santiago, se trataron otros asuntos interesantes.

Damos a conocer a continuación los detalles más sobresalientes de la citada reunión.

NUEVOS PODERES

Fueron designados los siguientes delegados, aceptándose la ratificación en sus cargos de las siguientes Asociaciones:

Quinta Normal: señor Boffit; **Rengo:** señor Soto; **La Unión:** Sr. Oyarce; **San Antonio:** Sr. Luna; **Viña del Mar:** señor Beaffiore; **Copiapó:** señor Traisaño; **Lota:** señor Ruiz; **Talca:** señor Lini; **Antofagasta:** señor Rencoret y **Quillota:** señor Quazona.

Con respecto a este punto se produjeron varias discusiones. El señor Vicente Leiva había sido designado delegado suplente de Quinta Normal, pero se le recusó en el seno de la Federación, por ser árbitro profesional de fútbol, ya que no se acepta ningún elemento que perciba dinero en el deporte. También se criticó la posición del señor Alfonso Rencoret, por estar mezclado en un asunto enojoso en la publicación de una circular anónima, que injuriaba a la Federación.

Se acordó dejar la discusión de ambos asuntos para una sesión extraordinaria.

RENDICION DE CUENTAS

En seguida el señor Alonso Urrutia, reelegido presidente de la Federación de Básquetbol de Chile, procedió a dar cuenta de las actividades de este organismo.

Se refirió a la situación del entrenador Keneth Davidson, que había sido denominado persona no grata por la Asociación de Valparaíso. Posteriormente se recibió una nota de los porteños, en la que éstos retiraron sus acusaciones anteriores y dejaron sin efecto dicha resolución.

Francino con Ulloa el viernes y Fernández con Bastidas el 3

Dos reuniones de box profesional se realizarán próximamente. La primera, el viernes venidero, patrocinada por la Empresa Luis Simonet, y la segunda, el 3 de septiembre, organizada por la Empresa Diógenes de la Fuente.

En la reunión anunciada para el próximo viernes actuarán en el match principal de la noche, los peso liviano, Oscar Francino y Gabriel Ulloa, púgiles que medirán sus fuerzas por segunda vez, a petición del valdiviano que pretende superar al iquiqueño para ganarse el derecho a retar al campeón Mario Salinas. El programa completo para este festival, es el siguiente:

6 rounds: Mario Guajardo con Guillermo Torres.
6 rounds: Belisario Ayala con Eliseo Tobar.
10 rounds: Néstor Vásquez, peruano, con Humberto Maturana, y
10 rounds: Oscar Francino con Gabriel Ulloa.

PROGRAMA DEL 3

En el programa anunciado por la Empresa De la Fuente para el miércoles 3 de septiembre próximo, se encontrarán nuevamente los profesionales Antonio Fernández y Pilar Bastidas, uruguayo. Es una revancha que motivó serios inconvenientes por parte del pugilista local, ya que no aceptaba pelear otra vez con el oriental, si éste subía al ring con 74 kilos. Después de diversas gestiones en la que intervino el propio empresario, se llegó a un acuerdo de entrar al ring en un máximo de 73 1|2 kilos de peso.

Completarán el programa para esta reunión, los siguientes combates:

4 rounds: José Carroza con Manuel Fernández;
6 rounds: Salomón Medel con Eduardo Valenzuela;
6 rounds: Segundo Golcochea con Guillermo Tapia;
8 rounds: Rafael Miranda, argentino, con Luis Candia, y
10 rounds: Antonio Fernández con Pilar Bastidas.

PUNTAJE EN EL BASQUETBOL

De acuerdo con los resultados obtenidos ayer, la posición de los equipos que participan en el torneo de básquetbol de Santiago, es la siguiente:

Campeonato de 1947	Partidos			Goles		
EQUIPO	J.	G.	P.	F.	C.	Ptos.
INTERNACIONAL	7	5	2	225	216	5
SIRIO	7	5	2	262	223	5
FAMAE	6	4	2	175	175	4
OLEA	6	4	2	236	198	4
UNION ESPAÑOLA	6	4	2	195	185	4
ASOC. CRISTIANA	6	4	2	212	164	4
UNIV. CATOLICA	7	4	3	268	234	4
ESCUELA MILITAR	4	2	2	164	160	2
FERROVIARIOS	7	2	5	253	279	2
BARCELONA	7	1	6	192	261	1
IBERIA	7	0	7	186	205	0

SANGRAN LOS PRECIOS POR LA HERIDA, CUANDO Gimeno LIQUIDA

DESDE HOY LUNES 25 AL SABADO 30

ALMACENES GIMENO

PONEN FIN A SU EXITOSA LIQUIDACION SEMESTRAL CON LA TRADICIONAL SEMANA DE

RETAZOS Y SALDOS

Almacenes Gimeno

SAN PABLO 3098 ESQUINA HERRERA TEL 91243

SASTRERIA ROFFE

GRANDES FACILIDADES — TRAJES DE MEDIDA—AMBOS, CHAQUETAS

SAN DIEGO 107—:—TELEFONO 81108

TARANTO DERROTO A BABILONIO EN EL CLASICO DEL HIPODROMO

FUERON RECOMENDADOS, EN EL MISMO ORDEN, POR "LA NACION", PARA LOS PRIMEROS LUGARES.— TERCERO SE CLASIFICO FILON, DELANTE DE BRANDSEN.— EN LAS PRUEBAS ORDINARIAS LOS VENCEDORES FUERON: HUERTO, GIBRALTAR, LERDA, QUE REPARTIO $ 144.80 CON 5 PESOS, EL MEJOR SPORT DE LA REUNION; CAMPEADOR, MICHOACAN, L'EPERON, PAJARO VERDE Y MAHOMETANO

RELACION, RESULTADOS GENERALES Y NOTICIAS DIVERSAS

Una concurencia desbordante asistió en la mañana de ayer a presenciar el programa de carreras confeccionado por el hipódromo de La Palma, cuyas diversas competencias se presentaban de innegable interés para los aficionados, registrándose en varias de ellas estrechas llegadas y, como siempre, subidos sports.

Servía de base al meet el clásico "Cautín", handicap stbre 1.400 metros para caballos de cuatro años y más, que no fueran ganadores de más de dos carreras clásicas o especiales, competencia que se resolvió en forma lógica, ocupando los dos primeros lugares Taranto y Babilonio a los que señalábamos, en el mismo orden para el primero y segundo puestos.

DESARROLLO DEL CLASICO

Giddap, Beloura y Lotario no fueron de la partida por diversas causas, y cumplidos los trámites reglamentarios pudo advertirse, en la cotización final, un abrumador favoritismo por Taranto, que respondió en forma concluyente.

La primera intentona del Juez fracasó porque Rechupete cortó las huinchas, y subsanado el inconveniente, el Starter abrió el campo en momento propicio arrancando todos en una línea.

No tardó Porfirio, con su característica rapidez, en asumir la dirección de la prueba, y en firme acción tomó dos cuerpos de ventaja sobre Hooligan mientras el favorito Taranto se ubicaba en tercer lugar contenido por Araya. Cuarto venía Buena Unión casi en una línea con Venoso y Babilonio, mientras en los lugares de retaguardia alternaban Annapolis y Bergante, que cerraba la marcha.

El puntero, corriendo de firme, pretendió abrir claro entre él y sus perseguidores, pero Hooligan lo seguía sin perderle pisada y Taranto desenvolvía su acción en forma fácil casi a los flancos del hijo de Hunter's Moon como anticipo de su próxima victoria. Babilonio propugnó poco antes de la curva de los 900 un avance por el lado interior que no fructificó, viéndose su jinete obligado a levantarlo, perdiendo terreno, pues Buena Unión, Venoso y Ombú lo dejaron atrás, sin que se modificara substancialmente el orden en que corrían los de retaguardia.

A la altura del bosque, el jinete del favorito dió un poco de rienda a su cabalgadura que inmediatamente se desprendió de Hooligan, acortando a poco más de un cuerpo la ventaja que le llevaba el puntero que corría aún con sus energías intactas, y Babilonio buscó allí por el lado exterior, dejando un hueco por el cual Filón se deslizó con mucha fortuna, ganando varios lugares.

Porfirio desembocó al derecho con un cuerpo neto de ventaja sobre Taranto que allí mismo acudió en su busca pasándolo de largo en los comienzos de las populares, poniéndose así a cubierto de eventualidades, y cuando Babilonio cayó sobre él en su fuerte avance final, Araya exigió al rosillo sus últimas reservas, el que, respondiendo noblemente, anuló a su bravo adversario que hubo de conformarse con el segundo lugar a 3|4 de cuerpo.

El tercer lugar a medio cuerpo lo obtuvo Filón delante de Bradsen, 5.o Porfirio, 6.o Ombú y último, despegado del lote, Rechupete.

HUERTO EN LA INICIAL

Se dió comienzo al desarrollo del programa confeccionado por el Hipódromo Chile, con una competencia reservada a potrillos de tres años no ganadores, y en donde le correspondió abandonar la categoría de perdedor a Huerto, que hizo el recorrido de extremo a extremo.

En un momento oportuno se alzaron las cintas, pasando de inmediato al puesto de peligro Huerto, tomándole un cuerpo de ventaja a Curacao y más atrás se escalonaban Sentimiento, Charmer, Casto José, cerrando el paso El Aragonés. Sin otro cambio que el paso de Charmer el tercer lugar llegó el pelotón a la recta, comandado siempre por Huerto. En los tramos decisivos decayó un poco en acción el puntero lo que le valió a Curacao para acercarse al hijo de Martín García, pero como la sentencia estaba encima, logró el puntero un pescuezo a su favor sobre Curacao. Tercero a 1 1|2 cuerpo Charmer, cuarto Sentimiento, quinto Chamanto, sexto Orinoco. Ultimo Sonaton.

GIBRALTAR EN LA SEGUNDA

Gibraltar cotizado favorito, ganó en acción fácil la serie B, del premio Mataquito, también para tres años no ganadores.

Puesto el lote en movimiento, pasaron a dirigir la carrera Saladino con Hartasganas que se distanciaron cuerpo y medio sobre Mascarón, Valiente, Gibraltar y Aristarco, mientras Mamerto se situaba en último término. En ésta forma llegaron al poste de los 800 metros, altura en donde las distancias se acortaron por los avances de Gibraltar, Valiente y Aristarco. Girada la curva y en plena recta, Gibraltar pasó con facilidad a la punta y recogido en su acción dió término al recorrido cuando aventajaba por 1 1|2 cuerpo a Valiente, tercero a un pescuezo Aristarco, cuarto Mascarón, quinto Trivial. Ultimo Estipendio.

LERDA A RAZON DE $ 144,80 CON $ 5

Repartiendo el absurdo dividendo de $ 144.80 por boleto, triunfó Lerda en la tercera carrera, batiendo por un pescuezo a nuestro recomendado Mangoneo que no fué capaz de más.

Mangoneo asomó a la descubierta en cuanto las cintas se alzaron, pero no tardó Trasentina en colocársele al lado, mientras tercero corría Caycay Vilú delante de Camagüey, Llao Llao y Lerda, cerrando el paso Citecito.

No hubo cambios de importancia en el orden de los anotados hasta poco antes de la curva final en donde Mangoneo se despidió de Trasentina que retrogradó batida, pasando Caycay Vilú a seguir al puntero mientras Lerda avanzaba al tercer puesto, forma en que pisaron la recta final.

En los comienzos de ella, Mangoneo anuló a Caycay Vilú que fué el primero en acudir en su busca, pero al final Lerda arremetió de refresco y después de porfiada lucha pudo batirlo por pescuezo. El tercer lugar a dos cuerpos lo conservó Caycay Vilú delante de Neblina, 5.a Dorila, 6.a Pasadena y último Citecito.

CAMPEADOR EN LA CUARTA

A una ajustada llegada dió origen la cuarta carrera que correspondía a la quinta serie de los compromisos de 1.500 metros, correspondiéndole el triunfo a Campeador sobre Tártaro y Medioeval.

Rápidamente vino la partida surgiendo D'Or a la delantera el que haciéndose su propio juego se cortó tres cuerpos sobre El Pájaro y José Luis que corrían casi en una línea delante de Medioeval, Aguántese, Campeador, Fabricante cuyo jinete no había tomado los estribos, y los restantes que se movían en confuso pelotón que cerraban Embrujo y Windsor.

Poco antes de la curva final, El Pájaro quedó segundo libre delante de Medioeval, Tártaro y Campeador que mejoraron de colocación, los dos primeros por el centro de la pista, y Campeador por el lado interior.

D'Or desembocó al derecho con clara ventaja sobre El Pájaro que en mitad de la faja decisiva renunció a la lucha, pero ahí avanzaron con grandes bríos, Medioeval, Tártaro y Campeador, los que dejando atrás a D'Or se fueron en busca de la sentencia en reñido final, debiendo esperarse el resultado de la fotografía para asignarle el triunfo a Campeador por media cabeza sobre Tártaro que por pescuezo aventajó a Medioeval. Cuarto D'Or, 5.o Embrujo, 6.o Hombre Guapo, 7.o Egazti, 8.o Aguántese y último José Luis.

MICHOACAN EN LA QUINTA

En su primer encuentro con los viejos los potrillos salieron airosos con el triunfo de Michoacán, en la quinta carrera matinal, en donde el hijo de Copete aventajó por amplio margen a sus enemigos.

Sachem se hizo cargo del gasto del tren en cuanto se alzaron las cintas vigilado por Michoacán viéndose tercero Afgano delante de Torpedo, Mayonesa, Recordón y los restantes que corrían muy agrupados, quedando último Howdy, que en la partida dió en tierra con su jinete.

Sin que se registraran cambios de importancia se desarrolló la carrera hasta la entrada del derecho en donde Michoacán pasó fácil a la delantera y distanciándose de sus adversarios se fué en cómoda acción en busca de la sentencia que cruzó cuando llevaba cuatro y medio cuerpos sobre Torpedo que por cabeza precedió a Mayonesa. Cuarto Recordón, 5.o Sachem, 6.o Idóneo que fué pésimamente mal corrido, 7.o Purranque y último Al Saco.

L'EPERON EN LA SEXTA

A una espectacular llegada dió origen la mejor serie de los compromisos handicap, en donde cuatro caballos cruzaron la sentencia separados entre sí por una cabeza, correspondiéndole el triunfo al veterano L'Eperón.

Bakú, como de costumbre, tomó inmediatamente la delantera cortándose dos cuerpos sobre Maneado que llevaba igual ventaja sobre Lurigancho y Falucho. Al fondo corrían Cañetina y Moctelek.

A tren violento se hizo la prueba y fué así como Bakú aumentó la ventaja que les llevaba a sus adversarios después que dejaron atrás el codo de los 900, pero poco antes de la curva final, las distancias comenzaron a reducirse considerablemente, y Maneado, simultáneamente con Falucho se ubicaron a un par de cuerpos del leader, aprestásdose para la lucha final.

En los comienzos de la recta, Bakú dió la impresión de que a él habrían de corresponderle los honores de la victoria, pero a cien metros de la raya Falucho y L'Eperón, que venía avanzando desde el fondo, hicieron muy efectiva su acción, lo mismo que Maneado, y a menos de diez metros de la raya emparejaron posiciones con Bakú, cruzando la raya todos en una línea, fallando el Juez una cabeza de ventaja a favor de L'Eperón sobre Falucho, que por igual ventaja precedió a Bakú, a cabeza del cual fué cuarto Maneado. 5.o Botabarro, 6.a Cañetina y último Luriganco.

PAJARO VERDE EN LA PENULTIMA

Pájaro Verde fué el ganador de la penúltima carrera, segunda serie de los compromisos handicap, derrotando a Sterling cuyo jinete hizo todo lo posible por perder, consiguiendo su objetivo.

Honeymoon estuvo a la delantera breve trecho, pero luego pasó Pájaro Verde a comandar el lote seguido por Honeymon, Republicano, Vol au Vent que forzó la marcha por el lado interior hasta tomar la delantera frente a los 1.200; quinto actuaba Sterling cuyo jinete trataba de pasar por donde no cabía, cerrando la marcha Gran Empresa.

No se registraron cambios de importancia en el orden de los competidores hasta la curva final en donde Sterling avanzó por el lado exterior, pero luego cambió de parecer lanzándole por los palos, mientras Pájaro Verde dejaba atrás al puntero para desembocar a la recta a la cabeza del pelotón.

Frente a las galerías, Sterling cargó de firme sobre Pájaro Verde, buscando la parte más pesada de la cancha, y aunque logró en un momento emparejarlo, el potrillo reaccionó al final y pudo en la sentencia aventajarlo por 3|4 de cuerpo. Tercero en fuerte avance final remató Acolín a media cabeza, delante de Honeymoon, 5.o Pitril, 6.o Vol au Vent y última Gran Empresa.

LA DE CLAUSURA

Puso término al programa la tercera serie de los handicaps de 1.500 metros, de donde desertaron Emulo, Farani, Opereta, Daiquiri y Lamar, correspondiéndole el triunfo a Mahometano con el cual Agustín Gutiérrez hacía su rentrée como jinete, recibiendo una calurosa ovación a su regreso al pesaje.

Puesto el lote en carrera y definidas claramente las posiciones, Tornasol pasó a marcar rumbos seguido a dos cuerpos por Splendid, tercero Lisímaco delante de Petronio y Mahometano, mientras los demás quedaban en larga fila que cerraba Puro Chile.

En la forma apuntada se vinieron a la curva, en donde Mahometano mejoró de colocación y tan pronto pisaron la recta cargó de firme sobre el puntero cuya resistencia quebró frente a las falerías para continuar en demanda de la sentencia con su triunfo asegurado, para cruzarla cuando llevaba tres cuerpos y medio sobre Tornasol que conservó el segundo lugar. Tercero fué Mal Humor a dos largos delante de Kreisler, 5.o Lisímaco, 6.o Gorrión, y últimos Petronio y Splendid casi en una línea.

RESULTADOS GENERALES de las CARRERAS (pista liviana)

HIPODROMO CHILE

RESULTADOS GENERALES.— AGOSTO 24

CARRERA DE ELIMINACION.— 1.200 metros.— 18.000 al primero

1.o SANTA ELENA 59, L. Seguel.
2.o Placillano 53, R. Leiva.
3.o Boreas 61, M. Manríquez.
4.o Vladma 60, L. Araya.
Chimbiriqui 61, G. Alcaíde.
Lucania 59, E. Quiroga.
Pelusa 59, E. Quiroga.
Río Jachal 53, J. Berríos.
Ganada por 2 1|2 cuerpos; el 3.o a 1|2 cuerpo.
Tiempo: 1.15 3|5.
Retirados: Purranque, Respingo, Kermesse y Mack.
Preparador: R. Gómez.

PRIMERA CARRERA.— 1.200 metros.— Serie A, para potrillos de tres años, no ganadores.— $ 30.000 al primero

	G.	P.
1.o HUERTO 54, A. Salazar	4774	2446
2.o Curacao 54, L. Rodríguez	2221	1124
3.o Charmer 54, M. Díaz	1330	663
4.o Sentimiento 54, E. Jara	4377	1995
El Aragonés 54, O. Castillo	1641	1303
Flambeau 56, R. Pérez	3295	1728
Serenito 56, G. Martínez	670	501
Silko 56, O. Valenzuela	316	210
Agua Fiesta 56, H. Caballero	312	191
Casto José 54, J. Contreras	4175	3193
Criollo 54, Andrés Silva	270	268
Chamanto 54, L. Espinoza	571	347
Estoy Listo 56, A. Gutiérrez	1036	718
Magadis 56, C. Moreno	1757	1162
Niñito 52, L. A. Correa	861	531
Orense 52, R. Cornejo	1695	1050
Orinoco 56, J. Ortiz	13820	6391
Sonatón 56, V. Poblete	2111	1143
Terral 54, J. E. Bravo	2466	1596
	47698	26558

Ganada por un pescuezo; el 3.o a 1 1|2 cuerpo.
Tiempo: 1.14.
Retirado: Tascadero.
Preparador: R. Allen.
DIVIDENDOS: $ 40.80 y 17.—; 31.— y 49.—

SEGUNDA CARRERA.— 1.200 metros.— Serie B, para potrillos de tres años no ganadores.— $ 30.000 al primero

	G.	P.
1.o GIBRALTAR 54, E. Jara	21128	8238
2.o Valiente 54, A. Salazar	12470	6362
3.o Aristarco 56, H. Caballero	4124	2494
4.o Mascarón 54, R. Pérez	4716	2817
Full 54, R. Parada	539	406
Mamerto 54, G. Martínez	1109	668
Narcótico 58, J. Ortiz	1411	709
Star Shell 56, O. Valenzuela	4406	1815
Dibujante 52, L. Seguel	1181	796
El Catalán 54, O. Castillo	1073	779
Encanto 56, V. Jara	536	242
Estipendio 54, J. Berríos	209	141
Hartasganas 52, M. Valencia	1117	819
Dax 54, J. E. Bravo	569	198
Narciso Negro 56, F. Poblete	704	474
Proasi 54, J. Contreras	758	397
Saladino 52, G. Flores	529	314
Titán 52, L. A. Correa	1994	1247
Trivial 54, L. Rodríguez	3548	1808
	62121	30724

Ganada por 1 1|2 cuerpo; el 3.o a un pescuezo.
Tiempo: 1.14.
Corrieron todos.
Preparador: A. Muñoz.
DIVIDENDOS: $ 12.— y 6.60; 7.— y 10.40.

TERCERA CARRERA.— 1.500 metros.— 6.a Serie.— $ 19.000 al primero

	G.	P.
1.o LERDA 53, L. E. Valencia	2420	1824
2.o Mangoneo 54, R. Cruzat	10866	7269
3.o Cay Cay Vilú 48, G. Palma	1931	1141
4.o Neblina 55, C. Moreno	5820	3122
Barato 57, V. 2.o Jara	4853	2232
Camagüey 55, O. Plaza	2724	1320
Capotera 55, L. A. Urbina	3961	2557
Dorila 55, Juan González	11792	5182
Fastidiosa 55, J. Ortiz	3723	1254
Licenciada 54, F. Poblete	1383	978
Royal Ark 55, A. Salazar	735	489
Trasentina 55, V. Maldonado	6079	3429
Fonda 54, A. Silva	3506	1852
Llao Llao 54, G. Martínez	3520	2265
Pasadena 54, J. F. Marchant	11000	4372
Inglaterra 52, L. Rodríguez	2679	1634
Finteo 50, R. Parada	768	382
Citecito 50, J. E. Bravo	1380	875
Bolsa Negra 48, E. Jara	3169	2156
Eslavonia 48, Julio González	3269	2339
	85580	46672

Ganada por un pescuezo; el 3.o a dos cuerpos.
Tiempo: 1.34 1|5.
Retirados: Cuartelazo, Repetunda, Calingasta y Derviche.
Preparador: J. Ramírez.
DIVIDENDOS: $ 144.80 y 30.60; 11.40 y 35.80.

CUARTA CARRERA.— 1.500 metros.— 5.a Serie.— $ 19.000 al primero

	G.	P.
1.o CAMPEADOR 53, J. Ortiz	12656	4773
2.o Tártaro 49, P. Torres	3050	1787
3.o Medioeval 54, J. F. Marchant	21296	6957
4.o D'Or 51, J. E. Bravo	3087	1776
Aguántese 54, Ab. Silva	3378	1242
Calcupil 54, V. 2.o Jara	795	247
Embrujo 54, Juan González	4507	2655
Kalimassin 54, O. Plaza	14590	6787
José Luis 53, L. A. Correa	3729	2196
Windsor 53, F. Poblete	11138	5492
Barbero 52, G. Flores	331	195
Bouillón 52, O. Castillo	5804	2825
Croupier 52, J. Araya	7071	2381
Fabricante 52, L. Seguel	1224	[illegible]
Hombre Guapo 52, A. Salazar	2325	1126
Egazti 51, L. Espinoza	9136	5111
El Pájaro 51, L. E. Valencia	9179	7176
Trago Listo 51, L. Rodríguez	937	707
Griteria 50, E. Jara	1317	822
	116548	55629

Ganada por 1|2 cabeza; el 3.o a un pescuezo.
Tiempo: 1.33 4|5.
Retirados: Brochazo, Rexy, Altruista y Empeñoso.
Preparador: E. Inda.
DIVIDENDOS: $ 37.60 y 16.20; 34.80 y 12.60.

QUINTA CARRERA.— 1.500 metros.— 4.a Serie.— $ 20.000 al primero

	G.	P.
1.o MICHOACAN 52, J. Ortiz	10534	4899
2.o Torpedo 52, L. E. Valencia	11862	6153
3.o Mayonesa 54, J. F. Marchant	29641	10284
4.o Recordón 51, A. Salazar	3112	1678
Naxos 58, L. Araya	11975	4662
Afgano 56, F. Poblete	2578	988
Miss Fouché 56, E. Jara	5124	2416
Al Saco 55, V. Maldonado	6994	3391
Sampaio 55, H. Contreras	845	530
Bere 54, L. Rodríguez	1395	862
Fuente de Plata 54, J. Contreras	2179	1072
Idóneo 52, J. E. Bravo	11974	5515
Sachem 52, Juan González	12638	6265
Argelia 50, C. Moreno	6334	2051
Howdy 50, L. A. Correa	6655	3824
Purranque 50, R. Cornejo	582	348
Lucky Boy 48, G. Palma	686	426
	125306	55962

Ganada por 4 1|2 cuerpos; el 3.o a una cabeza.
Tiempo: 1.33 1|5.
Retirados: Bella Donna e Irónico.
Preparador: P. del Río.
DIVIDENDOS: $ 40.60 y 13.40; 11.60 y 9.

SEXTA CARRERA.— 1.500 metros.— 1.a Serie.— $ 24.000 al primero

	G.	P.
1.o L'EPERON 52, C. Moreno	14758	6681
2.o Falucho 55, J. F. Marchant	19899	9183
3.o Bakú 56, F. Poblete	45045	9654
4.o Maneado 50, J. Araya	37496	13492
Lurigancho 56, L. Rodríguez	4745	2180
Cañetina 52, J. Ortiz	5164	2032
Insistente 52, A. Salazar	4836	2223
Botabarro 49, L. Espinoza	9946	4588
Moctelek 49, E. Jara	2308	1529
	144197	51562

Ganada por una cabeza; el 3.o a una cabeza.
Tiempo: 1.32.
Retirados: New York, Marquecho y Viene Bien.
Preparador: R. Rabello.
DIVIDENDOS: $ 40.— y 9.20; 8.— y 7.80.

SEPTIMA CARRERA.— 1.400 metros.— Clásico CAUTIN.— $ 50.000 al primero

	G.	P.
1.o TARANTO 57, J. Araya	62943	20266
2.o Babilonio 51, J. F. Marchant	29987	12791
3.o Filón 50, E. Jara	4864	2320
4.o Brandsen 51, L. Espinoza	5048	2458
B. Unión 56, L. Rodríguez	7474	3381
Hooligan 55, L. Céspedes	9153	3763
Annápolis 54, J. Ortiz	6238	2932
Bergante 53, J. Olivares	16949	7164
Venoso 53, A. Tapia	4708	2084
Bailongo 50, L. Jara	2062	1009
Ombú 50, R. Madariaga	5294	2184
Porfirio 50, L. E. Valencia	27316	11348
Rechupete 49, J. E. Bravo	9703	4644
	191739	76344

Ganada por 3|4 cuerpo; el 3.o a 1|2 cuerpo.
Tiempo: 1.25.
Retirados: Giddap, Belauora y Lotario.
Preparador: C. Covarrubias.
DIVIDENDOS: $ 12.40 y 7.20; 8.60 y 24.40.

OCTAVA CARRERA.— 1.500 metros.— 2.a Serie.— $ 22.000 al primero

	G.	P.
1.o PAJARO VERDE 48, L. E. Valencia	16811	7379
2.o Sterling 55, R. Cruzat	40252	12502
3.o Acolín 53, L. Rodríguez	30801	10451
4.o Honeymoon 57, J. Contreras	16875	6484
Pitril 59, H. Caballero	8327	2604
Aventureiro 57, Julio González	4790	2096
Vol au Vent 48, G. Palma	4329	1369
Gran Empresa 57, S. Muñoz	812	758
Republicano 56, Juan González	9870	4245
Montolín 55, J. Ortiz	16207	5937
Pantaloncito 51, R. Pérez	3231	1209
Baco 49, Andrés Silva	1653	645
	153958	55685

Ganada por 3|4 cuerpo; el 3.o a 1|2 cabeza.
Tiempo: 1.32 3|5.
Retirados: Zófero y Pipo.
Perparador: A. Henríquez.
DIVIDENDOS: $ 37.40 y 8.40; 7.— y 7.40.

NOVENA CARRERA.— 1.500 metros.— 3.a Serie.— $ 21.000 al primero

	G.	P.
1.o MAHOMETANO 57, A. Gutiérrez	32691	7313
2.o Tornasol 53, R. Cruzat	51[illegible]2	2018
3.o Mal Humor 54, Juan González	18963	6363
4.o Kreisler 51, L. Rodríguez	20272	8012
Despilfarro 53, R. Pérez	2422	716
Iser 56, M. Manríquez	526	284
Splendid 52, C. Moreno	4027	972
El Cuando 53, R. Leiva	1046	432
Gorrión 53, J. Ortiz	21325	5615
Dicky 52, L. A. Urbina	6838	3255
Valenciano 52, Ab. Silva	2291	956
Ciprés 51, Andrés Silva	2142	1104
Petronio 51, L. E. Valencia	17354	6555
Chilota 50, L. Seguel	17136	7254
Lisímaco 50, Julio González	3454	2046
Campesina 49, L. Espinoza	9183	2855
Puro Chile 49, J. Contreras	7939	2603
	172771	58353

Ganada por 3 1|2 cuerpos; el 3.o a dos cuerpos.
Tiempo: 1.33 2|5.
Retirados: Emulo, Farani, Opereta, Daiquiri y Lamar.
DIVIDENDOS: (Corral) $ 20.20 y 12.20; 31.40 y 13.40.

Ajustados finales hubo en el Hipódromo

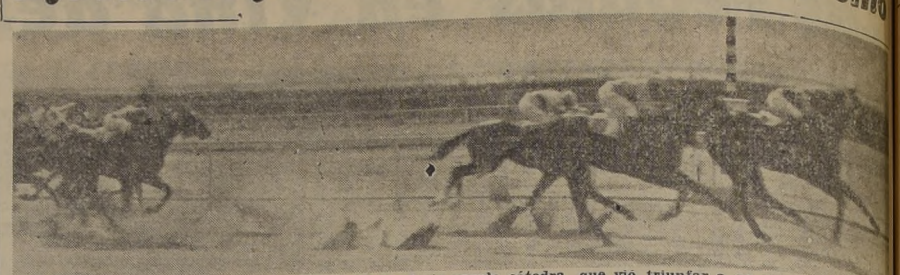

El resultado del clásico "Cautín" constituyó un acierto parala cátedra, que vió triunfar a su recomendado Taranto, en especial para nuestro diario, que señaló el orden de primero y segundo, que fué Babilonio. El tercer lugar lo obtuvo Filón delante de Brandsen, Porfirio y Ombú.

A una espectacular llegada dió origen la primera serie de los handicaps de 1.500 metros corridos en la mañana. Cuando Bakú había anulado a Maneado, cayó sobre él Falucho, en los 300 metros finales, y cuando éste parecía el seguro vencedor, L'Esperón arremetió por fuera y lo ganó en la misma raya. A cabeza, cabeza y cabeza, finalizaron los cuatro primeros, rematando quinto, encima Botabarro, que fué conducido en forma deficiente, tratando de pasar por donde no cabía.

Campeador, en afortunado avance por el lado interior, derrotó por la ventaja mínima a Tártaro en la cuarta carrera matinal, finalizando tercero a un pescuezo Medioeval, que corrió bien, sin ser capaz de más. D'Or, que hizo el gasto del tren, ocupó el último lugar de la tabla, mientras Embrujo, Hombre Guapo y Egazti llegan a continuación.

El mejor dividendo de la mañana lo repartió Lerda, en la cuarta carrera, la que al dar estrecha cuenta de nuestro favorito Mangoneo, abonó $ 144,80 a sus apostadores. El tercer lugar correspondió a Caycay Vilú, que dió un placer de nueve veces lo apostado, finalizando cuarta Neblina.

TARANTO, por Oakland y Tardanza, después de su triunfo en el clásico "Cautín", disputado en la mañana de ayer en el Hipódromo Chile. Es propiedad de su criador, señor Estanislao Anguita, está al cuidado de César Covarrubias, y fué llevado al triunfo por Juan Araya.

TECNICO AGRICOLA
SE OFRECE PARA ADMINISTRACION FUNDO
Excelentes referencias
O. R. O.
LOS TALAVERAS 832
ÑUÑOA

RECIBIMOS
JUEGOS LLAVES CORONA
CROMO—VANADIO
"INCAR"
AGUSTINAS 1220 (Subterráneo)
FONO: 63126. • CASILLA 8027

DIRECCION GENERAL DE OBRAS PUBLICAS
DEPARTAMENTO DE ARQUITECTURA
Solicítanse propuestas públicas para la construcción de un pabellón y terminaciones del Regimiento R. I. 13 Andalién, en Cauquenes.
Las propuestas se abrirán en las Salas de Despacho de los señores Intendente de Maule, y Director del Departamento de Arquitectura, el día 26 de agosto a las 16 horas.
Bases y antecedentes, en el Archivo Técnico del Departamento.
Santiago, Agosto 6 de 1947.
EL DIRECTOR DEL DEPARTAMENTO.

"EMPRESA DE AGUA POTABLE DE SANTIAGO"
PROPUESTA PUBLICA
Llámase a propuesta pública para la provisión de 400 toneladas de Sulfato de Aluminio y 1.000 toneladas de Cal Apagada.
Las propuestas se abrirán en la Oficina del Jefe del Departamento Comercial el 1.o de Septiembre próximo, a las 16.30 horas.
Bases y antecedentes, en la Oficina de Adquisiciones de la Empresa, Alameda Bernardo O'Higgins N.o 725.
EL ADMINISTRADOR.

Tejas MARSELLESA
TEJUELAS DE CEMENTO
PRIMER PREMIO EN LA EXPOSICION DE CHILE 1942-1943
ESTABLECIMIENTOS PAU
CHACABUCO 59 - FONO 90886

Para todos los gustos hubo ayer en el Club Hípico

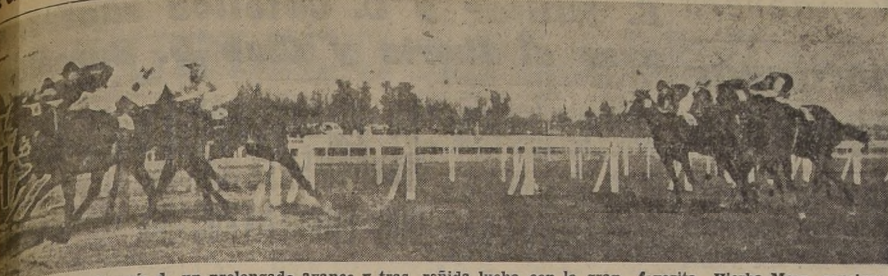

El outsider Urca, después de un prolongado avance y tras reñida lucha con la gran favorita Hierba Mora, consigue aventajarla por la distancia mínima, abonando el mejor sport del año: $ 557 por unidad de cinco. A continuación remataron Ailla, Dispareja, Ankara, Yalta, Avalancha y Santa Lucía.

Agua Pura, muy bien dirigida por L. Jara, se impone en el mejor de los estilos sobre Amor Negro, después de segura atropellada. El tercer lugar, a 2 largos, correspondió a Peña Roya, que aventajó a Falúa. La ganadora pagó un dividendo de $ 168,60 por boleto a sus pocos partidarios.

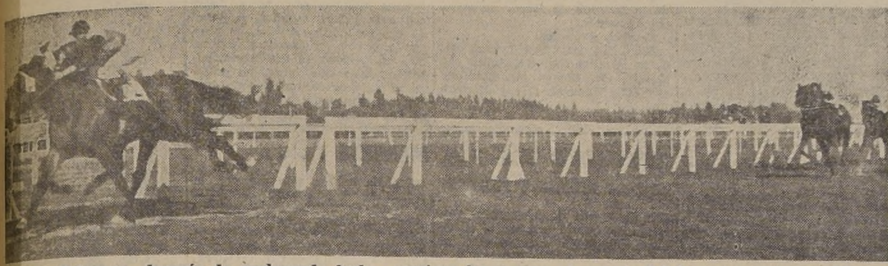

El favorito Rebenque, después de prolongada lucha, consigue hacer suyo el premio Orlof, postergando por 1|2 pescuezo a Monty, que parecía tener el triunfo asegurado, pero que decayó en los tramos decisivos. Tercero, a 5 cuerpos, llegó Solón, que precedió a Kiska, Good Boy y Oro Purito.

El Tofo, que contó con los honores de la cotización, no necesitó emplearse para dominar fácilmente a sus adversarios, de los cuales fueron Pegajoso, Amargura y La Ira los que más se le acercaron al final. El descendiente de Corn Belt evidenció un estado sobresaliente al obtener esta victoria.

$ 557 POR UNIDAD DE CINCO PAGO URCA AL ADJUDICARSE ESTRECHAMENTE LA "POLLA DE POTRANCAS", DISPUTADA AYER EN EL CLUB HIPICO

LA HIJA DE CORN BELT BATIO POR LA VENTAJA MINIMA, A LA FAVORITA HIERBA MORA, QUEDANDO TERCERA A 1|2 CUERPO, AILLA, DELANTE DE DISPAREJA, ANKARA, YALTA, AVALANCHA Y SANTA LUCIA

GRAN VIA (SAHIB) ABANDONO LA CATEGORIA DE PERDEDORES.— FURLANA DIO CUENTA DE MALINE EN LA PRUEBA RESERVADA A POTRANCAS GANADORAS.— COGOTI SE ADJUDICO EN BUENA FORMA LA CARRERA DE VALLAS.— LAMENTO TRIUNFO EN EL HANDICAP DE SEMIFONDO.— AGUA PURA, REBENQUE, EL TOFO, ALTA CUMBRE Y MINDANAO, GANARON LOS HANDICAPS DE VELOCIDAD

RELACION, RESULTADOS GENERALES Y NOTICIAS DIVERSAS

De extraordinario brillo resultó la reunión de ayer en el Club Hípico, con motivo de correrse la tradicional carrera clásica "Polla de Potrancas". Una numerosísima concurrencia contribuyó a dar mayor realce a la fiesta que tuvo una tarde primaveral, de la que estuvo gozosa y entusiasta.

La gran prueba que constituyó el atractivo principal y que mantuvo la expectación de la numerosa asistencia largas horas, tuvo su resultado inesperado como ocurre casi siempre en esta competencia, pues ante el asombro de los miles de aficionados, Urca, en estrecho y reñido final derrotó a la gran favorita Hierba Mora, que contó con una cotización cercana a los cien mil boletos a ganador, mientras la ganadora sólo consiguió en las apuestas escasas simpatías, pagando por tal motivo un dividendo de $ 557 por cada boleto de cinco pesos.

En las otras competencias también hubo un dividendo superior y que fué el que pagó Agua Pura con $ 168.60 por unidad, sorprendiendo a la afición al derrotar desahogadamente a la quinta serie en la tercera carrera. En el resto de las pruebas se impusieron casi todos los favoritos y no se destacaron los profesionales mayormente.

El desarrollo de la competencia clásica fué de contornos emocionantes y las 16 participantes ya que no desertó ninguna, fueron despachadas en un buen momento ante la nerviosa espera de los espectadores. La primera en lucir sus colores al frente fué Ankara que superó levemente a Ailla, pero a los pocos metros corridos, Pentagrama asumió en definitiva el mando de la carrera, quedando en su siga Avalancha a escasa distancia, al tanto que Ailla se ubicaba en tercer término, delante de Santa Lucía, la que aventajaba a la favorita Hierba Mora y Yalta que la vigilaba de cerca, mientras en los últimos lugares se desempeñaban Dispareja, Urca, que había de ser la ganadora después y Jenny Wren algo distanciada.

En el mismo orden se hizo el trayecto hasta el derecho, donde Pentagrama y Avalancha, que corrían casi en una línea, recibieron la ofensiva a fondo de Ailla, la que tras breve lucha las dejó rezagadas, mientras por los palos accionaba en forma peligrosa Hierba Mora y Urca se lanzaba en veloz carrera por el lado exterior, las que a cien metros de la raya se juntaron en reñida pelea sin saberse a ciencia cierta cuál llevaba clara ventaja, pues corrían sucediéndose rápidamente con escasa diferencia cada trecho que luchaban, sorprendiéndolas la sentencia cuando Urca conseguía sobre Hierba Mora media cabeza de ventaja y Ailla quedaba a medio cuerpo en el tercer lugar. Cuarta entró Diplomacia en fuerte avance final. Quinta Ankara, superando a Yalta, Avalancha y Santa Lucía. Penúltima Hospicia y última Sorprendida. El tiempo de la ganadora fué de 1.46 por los 1.700 metros del recorrido.

LAS PRUEBAS ORDINARIAS
PRIMERA CARRERA

Se dió comienzo a la reunión con el premio Oculta II, reservado a potrancas no ganadoras, competencia que se adjudicó estrechamente Gran Vía sobre Fusta y Magnolia.

La partida fué dada en un buen momento y Fusta ganó de inmediato la delantera, cortándose dos cuerpos sobre Maestría, la que precedía por uno a ¡Cerámica, ubicándose a continuación Gran Vía, Magnolia y La Vedette, al tanto que última quedaba Filibustera.

En el mismo orden llegaron al derecho, conservando siempre igual distancia la puntera, pero a la altura de las galerías comenzaron su avance Magnolia y Gran Vía las que descontando paulatinamente el claro que las separaba de la hija de Copete se le acercaron a cincuenta metros del disco y siendo más efectiva Gran Vía logró en la raya una cabeza sobre Fusta, la que pudo mantenerle media cabeza a Magnolia, que se clasificó tercera. Cuarta, en tardío avance final la favorita La Vedette. Quinta Sensitiva y sexta Cerámica. Penúltima Filibustera y última Free France.

SEGUNDA CARRERA

Furlana galopó delante de sus acompañantes en el premio Odisea II, sobre 1.300 metros para potrancas de tres años ganadoras. Maline y Rapazuela la escoltaron a tres cuerpos en estrecha llegada.

Dispuestas las acciones, Furlana tomó la punta asediada de cerca por Texas que precedía por un cuerpo a Rapazuela, tras la cual se ubicó Maline, superando a Damiani, Kañicura y Sarta, viéndose al fondo a Ladrona.

Sin cambios en el orden la puntera entró a la tierra derecha, donde Texas decayó en su acción y dió paso a Rapazuela, que quedó en persecución de la hija de Snowfall, mientras ésta seguía galopando, distanciándose de la pupila de Fernando León, que se empeñaba por acortar algún terreno, defendiéndose del constante asedio de Maline, que comprometía su línea. Furlana dió término al resto del trayecto en cómodo galope con tres cuerpos sobre Maline que a la llegada superó por una naríz a Rapazuela. Cuarta Damiani, delante de Kañicura. Ultima Sarta.

TERCERA CARRERA

Por la sorpresa de Agua Pura que abonó $ 168.60 por boleto de $ 5, se resolvió la serie más baja de handicap sobre 1.300 metros.

Desde las primeras distancias Amor Negro se posesionó del lugar de peligro seguido por Loretana que precedía a Rexy, a continuación alternaba Condorita, Agua Pura y Enojona, el resto en larga fila con Huaruna y Peña Roya, que fué estorbada a poco de partir en los últimos lugares. En la recta decayó en su acción Loretana y se vió avanzar a Agua Pura y Solimán, al tiempo que Falúa y Peña Roya ganaban terreno. Hasta casi finalizar las populares Amor Negro se defendía con éxito, pero a esa altura se le puso al lado Agua Pura y dominándolo con cierta facilidad se desprendió de él para derrotarlo a la llegada por un cuerpo. Tercera a dos largos, en fuerte atropellada se clasificó Peña Roya que en los últimos metros postergó a Falúa. Quinto Solimán delante de Loretana y Necio. Ultima Gunga Din.

CUARTA CARRERA

Su tercer triunfo consecutivo consiguió Rebenque al dar cuenta de Monty en la tercera serie de los compromisos de 1.300 metros.

Monty se destacó al frente al darse la partida y en su siga, quedó Kiska, precediendo a Oro Purito, Solón y Good Boy, más atrás Rebenque y al fondo Chamorro. Con más de dos cuerpos sobre sus rivales giró la curva Monty, siendo Good Boy y Solón sus más próximos perseguidores, pero luego surgió Rebenque en segura atropellada y a pesar de la resistencia que le opuso el hijo de Millstream, logró dominarlo en los últimos metros precediendo a la llegada por medio pescuezo. Tercero a cinco largos se clasificó Solón delante de Kiska, Good Boy y Oro Purito. Ultimo Chamorro.

QUINTA CARRERA

Holgadamente se impuso El Tofo en la mejor serie de los handicaps sobre 1.300 metros.

Iniciado el movimiento Descartes quedó comandando el grupo seguido de cerca por La Ira y más atrás quedaba El Tofo precediendo a Traviesa, Pegajoso, Macacito y Cambalache, al fondo Amargura. En el orden indicado giraron los competidores la curva, donde El Tofo que logró pasar pegado a los palos, se deslizó rápidamente por el lado interior y al promediar las populares dejaba atrás a La Ira y Descartes, en tanto Pegajoso surgía desde los últimos lugares con frescas energías, pero no tuvo tiempo de dar caza al hijo de Corn Belt, el cual sin mayor esfuerzo detuvo su arremetida y lo aventajó a la llegada por dos cuerpos. Tercera, en violento rush, se clasificó Amargura, precediendo a La Ira, Cambalache, Traviesa y Descartes. Ultimo Macacito.

SEPTIMA CARRERA

Fué disputado a continuación del clásico el premio "Olascoaga" handicap sobre 1.800 metros que fué ganado por Lamento al favorito Giddap.

Definidas las posiciones Remache quedó marcando rumbos y a un cuerpo actuaba Insolente que precedía a Paganini, más atrás Narbona y Giddap, en tanto Marucho y Ludendorff, este último algo distanciado ocupaban los últimos lugares. Sólo el paso de Paganini al segundo lugar se observó en entre codos y sin otros cambios el grupo enfrentó el derecho, donde Lamento surgió desde el fondo en fuerte rush, al tiempo que Giddap trataba de encontrar pasada por el lado interior, lo que no pudo conseguir y tuvo que ser levantado para sacarlo por la tercera línea, pero a todo esto Lamento había ya dominado la situación a su favor y puesto a salvo del ataque del pupilo de Barrera, el cual a pesar de los tropiezos sólo sucumbió a medio cuerpo del hijo de Codihué. Tercero, a tres cuartos de cuerpo, Paganini, aventajando a Narbona, Insolente, Re...

(PASA A LA PAGINA 12)

RESULTADOS GENERALES de las CARRERAS (pista liviana)

CLUB HIPICO

PRIMERA CARRERA.— 1.500 metros.— Para potrancas perdedoras.—$ 20.000 a la primera.

		G.	P.
1.o	GRAN VIA, con 54 kilos, por Sahib y Navarra, del señor F. Astaburuaga; jinete: J. E. Bravo..	3066	1930
2.o	Fusta 54, J. Araya	6030	3320
3.o	Magnolia 54, R. Cornejo	654	490
4.o	La Vedette 56, G. Martínez	7533	2807
	Maestría II 56, R. Parodi	1920	1016
	Teutonia 54, P. Torres	534	276
	Sensitiva II 56, J. Berríos	646	360
	Cerámica 54, M. Ocampo	4513	2012
	Champaña 54, O. Plaza	364	270
	Filibustera 54, J. Olivares	2771	1307
	Free France 54, L. A. Correa ...	98	104
	Hidalguía 54, L. Pérez	1491	885
	Huachafa 54, A. Salas	130	120
	Testera 54, A. Tapia	1007	588
	Vindobona 54, G. Martínez	346	188
		31111	15673

Ganada por una cabeza; el tercero a media cabeza.
Tiempo: 1.34 3|5.
Dividendos: Ganador: $ 41.60 y 11.20; 8.60 y 29.—.
Preparador del ganador: Fernando León.
No corrió: Go Ahead.

SEGUNDA CARRERA.— 1.300 metros.— Potrancas ganadoras. — $ 30.000 a la primera.

		G.	P.
1.o	FURLANA, con 57 kilos, por Snow fall y Saboresca, del Stud Montecarlo; jinete: O. Valenzuela	21206	9723
2.o	Maline 52, J. Araya	6493	2379
3.o	Rapazuela 51, J. E. Bravo	4190	3328
4.o	Damiani 48, L. A. Correa	904	779
	Texas 55, L. Pérez	1101	737
	Sarta 50, R. Parada	447	401
	Kañicura 49, V. Maldonado	500	346
	Ladrona 48, G. Martínez	872	850
		35013	18546

Ganada por tres cuerpos; el tercero a una naríz.
Tiempo: 1.19 3|5.
Dividendos: Ganador: $ 6.80 y 5; 5 y 5.
Preparador de la ganadora: J. Fuentes.
No corrieron: Internada; Miss Fouché, Nizarda y Saipán.

TERCERA CARRERA.— Quinta Serie.— 1.300 metros.— $ 20.000 al primero:

		G.	P.
1.o	AGUA PURA, con 48 kilos, por El Perla y Princesa Nancy, del Stud Bronco; jinete: L. Jara	2185	1173
2.o	Amor Negro 53, J. Araya	8202	4399
3.o	Peña Roya 55, L. A. Correa	9103	4767
4.o	Falúa 51, L. Rodríguez	2520	1367
	Solimán 59, M. Ocampo	4985	2176
	Calafate 58, O. Plaza	6791	2325
	Huaruna 58, P. Torres	1017	452
	Daiquirí 56, F. Poblete	3566	1823
	Condorita 55, O. Valenzuela	6085	2613
	Nurmi 54, G. Martínez	1372	716
	Enojona 53, A. Tapia	1361	842
	Tarbuch 53, J. Ortiz	15998	7718
	Wolfi 53, P. Flores	7147	3374
	Rexy 52, J. Olivares	2986	1115
	Manuela 51, R. Parada	5132	2839
	African Queen 48, V. Maldonado .	355	373
	Bochinche 48, J. Berríos	1808	792
	Gunga Din 48, A. Marchessini	925	588
	Loretana 48, L. E. Valencia	812	494
	Necio, R. Cornejo	2973	1334
	Zephir 48, J. E. Bravo	3547	2124
		90070	43306

Ganada por un cuerpo; el tercero a dos cuerpos.
Tiempo: 1.19.
Dividendos: Ganador $ 168.60 y 40.80; 14.60 y 14.20.
Preparador del ganador: Eduardo Rebolledo.
No corrieron: Roi Soleil; Jaffa, Carísima y Panjahue.

CUARTA CARRERA.— 3.a Serie.— 1.300 metros. $ 20.000 al primero.

		G.	P.
1.o	REBENQUE, con 56 kilos, por Honolulo y Carísima, del Stud Manguz; jinete: P. Flores	51878	16027
2.o	Monty 50, J. Araya	21547	7817
3.o	Solón 52, R. Cruzat	20173	7314
4.o	Kiska 53, O. Valenzuela	13160	5183
	Chamorro 60, F. Poblete	1754	767
	Good Boy 51, J. E. Bravo	12493	4890
	Oro Purito L. Valencia	7347	3914
		128352	45917

Ganada por medio pescuezo; el tercero a 5 cuerpos.
Tiempo: 1.18.
Dividendos: Ganador $ 10.20 y 7.20; 9.40.
Preparador del ganador: Diego Sotomayor.
No corrieron: Gar Gar; Livingstone, Buenas Noches, Furia y Santuzzo.

QUINTA CARRERA.— 1.a Serie.— 1.300 metros. $ 25.000 al primero:

		G.	P.
1.o	EL TOFO, con 50 kilos, por Corn Belt y Dorancia, del Stud Bomberos; jinete: J. Ortiz	54618	17095
2.o	Pegajoso 56, J. Araya	44859	13759
3.o	Amargura 49, R. Cornejo	3923	1807
4.o	La Ira 48, J. E. Bravo	15748	5848
	Descartes 62, J. Olivares	7932	2847
	Cambalache 53, P. Flores	15754	6621
	Traviesa 58, A. Gutiérrez	31418	10914
	Macacito 49, R. Quiroz	1366	752
		174608	59630

Ganada por dos cuerpos; el tercero a una cabeza.
Tiempo: 1.17 3|5.
Dividendos: Ganador $ 18 y 6.60; 7 y 19.80.
Preparador del ganador: Augusto Breque.
No corrió: Ballongo.

SEXTA CARRERA.— Clásico. POLLA DE POTRANCAS.— 1.700 metros.— $ 120.000 a la primera:

		G.	P.
1.o	URCA, con 54 kilos, por Corn Belt y Ufa, del Stud Infiernillo; jinete: F. Poblete	1338	1007
2.o	Hierba Mora 54, J. F. Marchant ..	91811	26009
3.o	Ailla 54, P. Flores	21227	10083
4.o	Dispareja 54, J. Araya	6342	3922
	Afkhara 54, H. Caballero	1119	724
	Ankara 54, R. Parada	2033	1127
	Avalancha 54, L. Céspedes	3374	1876
	Diplomacia 54, O. Plaza	4722	2653
	Hospicia 54, J. E. Bravo	1000	800
	Internada 54, J. Ortiz	7801	4579
	Jenny Wren 54, L. Rodríguez	7889	4976
	Pentagrama 54, A. Gutiérrez	1314	1101
	Santa Lucía 54, R. Parodi	6152	3444
	Sorprendida 54, J. Contreras	2603	1650
	Soulier 54, L. Espinoza	1065	550
	Yalta 54, J. Olivares	29960	13232
		190310	78033

Ganada por media cabeza; el tercero a medio cuerpo.
Tiempo: 1.46.
Dividendos: Ganador $ 557 y 49.20; 6.80 y 9.40.
Preparador de la ganadora: Jorge Valenzuela.
Corrieron todas.

SEPTIMA CARRERA.— Handicap 1.800 metros.— $ 33.000 al primero.

		G.	P.
1.o	LAMENTO, con 51 kilos, por Codihué y La Melba, del señor G. Errázuriz; jinete: J. Ortiz	38366	11573
2.o	Giddap 60, H. Caballero	49304	11040
3.o	Paganini 56, P. Flores	17077	5491
4.o	Narbona 48, J. E. Bravo	14658	5633
	Insolente 56, F. Poblete	7435	3045
	Remache 55, J. Araya	48359	18436
	Ludendorff 48, L. Jara	4314	1826
	Marucho 48, L. E. Valencia	16825	6255
		196335	63299

Ganada por medio cuerpo; el tercero a 3|4 de cuerpo.
Tiempo: 1.50 4|5.
Dividendos: Ganador $ [illegible] y 8.40; 8.50 y 12.20.
Preparador del ganador: Augusto Breque.
No corrieron: Los Lagos y Cambridge II.

CARRERA A, DE SALTOS.—Handicap, 2.800 metros.— $ 18.000 al primero

		G.	P.
1.o	COGOTI, con 67 kilos, por Corn Belt y Chanson, del señor Isidoro Sánchez; jinete: A. Chandía	5024	998
2.o	Pickle 70, J. Galleguillos	1120	278
3.o	Primor 65, J. Olivares	414	150
4.o	Escorpión 84, L. A. Moraga	2204	450
	Quintulén 78, M. Alfaro	3096	646
	Logrero 71, A. Díaz	262	140
	Adalid 66, S. Escalante, P. Palma .	518	148
	Bandolero 60, O. Cerda	818	364
	Calvario 60, A. Díaz		
	Pichón 60, O. Cerda		
		13456	3274

Ganada por 1 1|2 cuerpo; el tercero a 16 cuerpos.
Tiempo: 3.16 1|5.
Dividendos: Ganador $ 11 y 7; 10 y 17.80.
Preparador del ganador: Isidoro Sánchez.
No corrieron: Conan Doyle, Cariboro, Santanderina, Calvario y Pichón.

OCTAVA CARRERA.— Handicap 1.300 metros. — $ 20.000 al primero:

		G.	P.
1.o	ALTA CUMBRE, con 53 kilos, por Duraznito y Salema, del Stud Inflexible; jinete: R. Cornejo	15669	5658
2.o	Opereta 52, J. Olivares	33944	11447
3.o	Depresión 51, L. Rodríguez	4891	1739
4.o	Ruptura 5?, R. Parada	29595	11580
	Carrilano 55, J. E. Bravo	19179	5931
	Nahuel 51, J. Berríos	799	383
	Haitiano 54, M. Ocampo	16531	5774
	Pernales 54, C. Moreno	17541	6929
	Ala 53, J. Araya	30588	12714
	Ha Hu 53, A. Tapia	1722	922
	Criollita 52, J. Ortiz	32854	17227
	Selva Obscura 52, L. E. Valencia ..	6866	2144
	Carita Linda 51, V. Maldonado ..	7187	2943
	Du 49, A. Salas	3218	897
	Princesa 51, A. Salazar	5880	2394
	Pan de Azúcar 50, I. López	2398	1239
		236297	82521

Ganada por media cabeza; el tercero a cinco cuerpos.
Tiempo: 1.19.
Dividendos: Ganador $ 61.60 y 19.40; 12 y 51.60.
Preparador del ganador: L. A. García.
No corrieron: Mal Humor, Chilota, Azores, Sueño Chino y Quietita.

NOVENA CARRERA.— Handicap 1.300 metros.— $ 23.000 al primero.

		G.	P.
1.o	MINDANAO, con 51 kilos, por A. Volonté y Malaya, del Stud Lota; jinete: J. Araya	72139	13452
2.o	Regalito 51, R. Parada	32289	9864
3.o	Milú 50, L. Jara	40983	9789
4.o	Perdiguín 50, J. Ortiz	33932	8590
	Sanguinario 60, G. Martínez	7343	779
	Gay Hussard 57, O. Plaza	2819	908
	Cabo de Hornos 53, J. Olivares .	43 70	12266
	Curanadú 49, L. Pérez	8696	2510
	Merisette 49, V. Maldonado	15875	5660
	Sátrapa 49, J. E. Bravo	26413	8264
	Bósforo 48, Julio González	15137	5395
		283646	77486

Ganada por medio pescuezo el tercero a dos cuerpos.
Tiempo: 1.18 2|5.
Dividendos: Ganador $ 15 y 8.80; 10.20 y 10.20.
Preparador del ganador: Juan Cavieres.
No corrieron: As de Copas, Rompecabeza, Rusia Blanca, L'Eperon y Mollera.

NOTICIAS DEL COMISARIATO DEL CLUB HIPICO

...TIAGO, 24 DE AGOSTO DE 1947

...r haberse accidentado, antes de ... primera carrera el jinete E. Jara, ... autorizó el cambio de sus montas. ... este mismo motivo, se autorizó ... retiro de Livingstone en la cuarta carrera.

...PRIMERA CARRERA.— Reclamó R. ...nejo (Magnolia) contra J. Araya (Fusta) por molestarlo a la llegada. ...estimado. El Juez de Partida multó en $ 100 a O. Plaza por contestar en forma irrespetuosa. El Juez de Peso multó en $ 100 a Jn. Medina por correr a Testera sin sus colores.

SEGUNDA CARRERA. — L. Correa (Damiani) dió cuenta que ésta dió un salto al partir, quedando última.

TERCERA CARRERA.— Reclamaron: L. Correa (Peña Roya) contra R. Parada (Manuela), y R. Cornejo (Necio) contra A. Tapia (Enojona) por molestarse al partir. Desestimados. J. Ortiz dió cuenta que Tarbuch fué pateado en la partida por Huaruna.

CUARTA CARRERA.— Reclamó R. Valencia (Oro Purito) contra L. Bravo (Good Boy) por molestarlo en la curva. Desestimado.

QUINTA CARRERA.— El Juez de Peso multó en $ 100 a F. Escalante, por correr a Macacito sin sus colores.

SEXTA CARRERA. — Reclamó P. Flores (Ailla) contra F. Poblete (Urca) por molestarlo a la llegada. Desestimado.

CARRERA "A".— Se amonestó severamente a J. Olivares por dar dos compromisos de monta para la misma carrera y dar el compromiso de monta para un caballo a quien no le hacía caso.

SEPTIMA CARRERA.— Se autorizó a H. Cabalero para correr a Giddap en esta carrera.

OCTAVA CARRERA.— Reclamaron: V. Maldonado (Carita Linda) contra L. Correa (Pernales), y A. Tapia (Ha Hu) contra el mismo L. Correa, por molestarlos en los últimos 300 metros; J. Araya (Ala) contra A. Tapia, por molestarlo en la curva; J. López (Pan de Azúcar) contra A. Salas (Du) por molestarlo al partir; A. Salas contra R. Cornejo (Alta Cumbre) por molestarlo en el mismo punto; J. Berríos (Nahuel), contra J. Araya, por molestarlo en la partida; M. Ocampo (Haitiano) contra L. Valencia (Selva Oscura) por molestarlo en la curva, y R. Parada (Ruptura), contra A. Salas, por molestarlo en el mismo punto. Desestimados. M. Salazar dió cuenta que tuvo tropiezos con Princesa, a la entrada de la tierra derecha, y J. Ortiz dió cuenta que Criollita no le respondió. Se notifica al preparador de Pernales que debe adiestrarlo para correr.

NOVENA CARRERA.— Reclamó J. Ortiz (Perdiguín) contra L. Jara (Milú) por molestarla a la entrada del derecho. Desestimado. Dieron cuenta: J. Olivares (Cabo de Hornos) que su animal no le respondió, y V. Maldonado (Merisette) que su animal se cargaba a los palos y que al final no le respondió. Se notifica al preparador de El Sátrapa que lo adiestre para partir y que en caso de reincidencia, será suspendido.

NOTICIAS DEL COMISARIATO DEL HIPODROMO CHILE

SANTIAGO, 24 DE AGOSTO DE 1947

Se autorizó a G. Alcalde para correr en la Carrera de Eliminación.

Se autorizó a L. Rodríguez para correr a Curacao, por no haberse presentado J. Araya.

PRIMERA CARRERA.— Reclamó J. Ortiz (Orinoco) contra R. Cornejo (Orense) por molestarlo en la partida. Desestimado, amonestándose a J. Ortiz, por no exigir a su caballo en debida forma y se le multa además en $ 200 por contestar en forma irrespetuosa.

L. A. Correa (Niñito) contra F. Poblete (Sonatón) por cargarlo en los 900 metros. Desestimado y de acuerdo con las explicaciones del jinete y preparador de Sonatón, se acordó no permitir su inscripción sin previo certificado veterinario.

Se amonestó a O. Castillo por no dar cuenta de los inconvenientes que tuvo con El Aragonés.

Ab. Silva dió cuenta que tuvo inconvenientes en la partida con Criollo.

Se autorizó a A. Salazar y G. Martínez para correr a Valiente y a Llao Llao, en vez de J. Araya.

SEGUNDA CARRERA.— Reclamó V. 2.o Jara (Encanto) contra O. Castillo (El Catalán), por molestarlo en la partida. Casual. Reclamaron: F. Poblete (Narciso Negro) y O. Valenzuela (Star Shell) contra L. Seguel (Dibujante) por cargarlos al entrar a tierra derecha; y R. Pérez (Mascarón) contra E. Jara (Gibraltar) por molestarlo a 200 metros de la meta. Desestimados.

R. Parodi dió cuenta que Ful; se abrió en los 900 metros. Se notifica a su preparador que debe adiestrarlo para correr.

Se autorizó a L. A. Urbina para correr en la reunión de hoy, por haberse dado el aviso correspondiente al Valparaíso Sporting Club, justificando la inasistencia de dicho profesional a la reunión del domingo anterior de la citada institución.

TERCERA CARRERA.— Reclamaron Julio González (Eslavonia) contra V. Maldonado (Trasentina); Ab. Silva (Fonda) contra C. Moreno (Neblina II) y éste contra L. E. Valencia (Lerda) por cargar en los 900 metros. Casuales.

Dieron cuenta: G. Palma que Caycay Vilú se cargó a los palos; y J. Ortiz, que Fastidiosa no le respondió.

Se autorizó los siguientes cambios de monta: R. Cruzat y J. Ortiz para correr a Croupier y Michoacán, respectivamente; en vez de J. Araya; y L. A. Correa para correr a Howdy en vez de E. Canales, que se accidentó.

En vista de las explicaciones del propietario de Mr. Popeta, la Junta acordó suspender las sanciones aplicadas al preparador C. Parra y al caballo Mr. Popeta y mantener la suspensión del jinete L. Pérez sólo por 6 reuniones.

El preparador de Casto José presentó un certificado del veterinario oficial en el que consta que dicho caballo llegó con una herradura abierta.

CUARTA CARRERA.— Reclamaron: Edo. Jara (Gritería) contra L. Seguel (Fabricante); éste y J. Ortiz (Campeador) contra C. Flores (Barbero) por molestarse a 100 metros de la meta. Desestimados.

L. A. Correa (José Luis) contra F. Poblete (Windsor) y éste contra A. Salazar (Hombre Guapo) por cargar en tierra derecha. Casuales, y se notifica al preparador de Hombre Guapo que no se admitirá su inscripción sin previo certificado del veterinario oficial.

Dieron cuenta: L. Seguel, que a Fabricante se le cortó un estribo, y O. Castillo, que Bouillón estuvo a punto de rodar a 100 metros de la meta.

TERCERA CARRERA.— Dieron cuenta: V. Maldonado que Al Saco no le respondió; R. Cornejo, que Purranque se cargó a los palos, y A. Salazar, que tuvo que levantar a Recordón donde rodó Howdy.

En esta carrera rodó en la partida en forma casual, Howdy.

Se notifica al preparador de Purranque que debe correrlo con rodelas.

Se presentó el propietario de Bouillón y manifestó no estar conforme con la carrera de su caballo, exhibiendo una gruesa suma jugada.

SEXTA CARRERA.— J. Ortiz dió cuenta que Cañetina vino mañoseando y cargándose a los palos. Se notifica a su preparador que debe correrla con rodelas.

Se presentó el propietario de Lurigancho y manifestó no estar conforme con la carrera de su caballo y exhibió el juego hecho.

SEPTIMA CARRERA.— Reclamó J. S. Olivares (Bergante) contra R. Madariaga (Ombú) por cargarlo en la partida. Casual.

J. Ortiz dió cuenta que Annápolis vino mañoseando.

A pedido del Juez de Partida, se multó en $ 200 a A. Tapia y en $ 100 a J. F. Marchant por dificultar la partida.

Se autorizó a J. S. Olivares para correr desde la próxima reunión.

En vista de una solicitud del preparador J. Suárez, para que se le oiga por el caso del caballo Holiday II, la Junta acordó citarlo para el domingo próximo, después de la tercera carrera.

OCTAVA CARRERA.— Reclamaron: Jul. González (Aventureiro) contra R. Pérez (Pantaloncito); J. Ortiz (Montolín) contra L. E. Valencia (Pájaro Verde); H. Caballero (Pitril) contra L. Rodríguez (Acolín) y éste contra G. Palma (Vol au Vent) por cargar en la partida. Con el mérito de lo informado por los señores Jueces de Partida y de Cancha del sector, se suspendió a L. Rodríguez por dos reuniones.

Dieron cuenta: G. Palma, que Vol au Vent se cargó a los palos, y S. Muñoz, que Gran Empresa fué cruzada en la partida y después no pudo seguir el tren de carrera. Se notifica al preparador de Vol au Vent que debe correrlo con rodelas.

NOVENA CARRERA.— Dieron cuenta: L. A. Urbina que Dicky se cargó a los palos; J. Ortiz, que Gorrión no se entregó a correr; L. Seguel, que Chilota no podía seguir el tren de carrera; L. Espinoza, que Campechana se abrió en el curso de la carrera, y L. E. Valencia, que notó a Petronio sentido. Se acordó no permitir la inscripción de Petronio y Chilota sin certificado del veterinario oficial.

Urca, que abonó la enorme suma de $ 557 por cada cinco al adjudicarse la Polla de Potrancas, por la ventaja mínima sobre la favorita Hierba Mora y Ailla, rematando cuarta Dispareja, delante de Ankara y Yalta. Fué conducida a la victoria por el jinete F. Poblete.

TE Y CAFE
reemplace usted por el producto de óptima calidad
MI-MI
Paquete 60 cts. y $ 2.00 en Farmacias y Almacenes
Por Mayor: Santiago, Casilla 3402. Teléfono 50287

Alivio!

ARMADA DE CHILE
PROPUESTA PUBLICA N.o 27
Solicítanse Propuestas Públicas correspondientes a las obras de terminación del nuevo Pabellón de Oficiales y Policlínico del Hospital Naval "Almi... ubicado en Playa Ancha, Valparaíso.
Bases, planos y antecedentes pueden retirarse en la Comisaría de la Primera Zona Naval, edificio de la Intendencia, 2.o piso, Valparaíso.
Las propuestas se abrirán el día 15 de septiembre de 1947, a las 16.00 horas, en el despacho del COMANDANTE EN JEFE DE LA PRIMERA ZONA NAVAL, edificio de la Intendencia, Valparaíso.
EL COMANDANTE EN JEFE DE LA 1.era ZONA NAVAL

CONTRA CIERTAS
Eczemas - Ronchas - Empeines - Espinillas
Comezón
... del cuero cabelludo ... usted aplicar el
UNGÜENTO MONTE SANTO
Base: Lasarmentolalcanfor.

En el último minuto, el Audax Italiano ganó a Wanderers

POR 2 A 1 CON GOAL DE ZARATE

CON un gol que consiguió en el último minuto, Audax Italiano se impuso al Wanderers por 2 a 1, en el encuentro preliminar jugado ayer en la cancha de la Universidad Católica, y que correspondía a la décimosegunda fecha del torneo profesional de fútbol.

El juego rápido que desplegaron los conjuntos, desde iniciado el partido, hizo prever que alcanzaría un desarrollo disputado, y así fué en efecto. Elencos que basan su expedición en la rapidez de sus líneas delanteras, en la eficacia de sus mediozagueros y en la buena disposición de las defensas, animaron en el primer período, una brega que agradó en general, pese al decaimiento observado en la etapa complementaria. La marcación ejercida por los defensores no fué tan estricta como en otras oportunidades y eso tal vez permitió un mejor desarrollo de las jugadas. Más que la marcación al hombre, existió especial cuidado en saber defender la zona, y en este aspecto se lució Audax Italiano, que teniendo en su equipo a cuatro jugadores que se desempeñan habitualmente como zagueros, debe sobresalir, claro está, en la labor defensiva. Por el contrario, y de juzgar el rendimiento de los halves, debemos llegar a la conclusión de que el team porteño tuvo en Mondaca, Berrueso y Gatica a un terceto mucho más seguro en el apoyo a sus ágiles.

La primera fracción mantuvo, como dijimos, características aceptables, e influyó en ello el hecho de haber conseguido Raúl Toro el primer gol, a los pocos minutos de iniciado el encuentro. Provocó esta conquista una reacción en el team verde, que justicieramente obtuvo el empate a los 20'. Uno a uno señaló el score en los primeros 45 minutos.

El partido de seguir así, podía favorecer a cualquiera de los equipos, ya que habían exhibido iguales méritos y también iguales defectos. Para comprobar lo que dejamos afirmado, sucedieron dos jugadas frente a los arcos que pudieron significar un goal para cada equipo. En una de ellas, a los 5 minutos, Klein salvó el tanto cuando ya la pelota iba a las redes y en la otra, Mascaró, con una gran atajada, impidió una conquista segura del Audax. Fué a los 17 minutos.

Posteriormente todo pareció indicar que el match no variaría en su score, y estamos seguros que si el encuentro hubiese terminado con ese tanteador de 1 a 1, nadie habría podido decir que era injusto. Pero en el fútbol, como en todos los deportes, las posibilidades de triunfo están siempre latentes hasta el término de la brega. Bastó un descuido de la defensa porteña, un centro de Georgi y una entrada impetuosa y oportuna de Zárate para que el triunfo fuese de Audax Italiano. ¡El goal de la victoria cuando faltaba un minuto! Queriendo reponerse a las circunstancias adversas volvió al ataque Wanderers, pero todo ya era imposible. El pitazo del árbitro vino a adjudicar la victoria a los locales, que jugando iguales que sus rivales, aprovecharon una oportunidad favorable y señalaron el tanto indispensable para vencer. En consecuencia, ganadores y perdedores se merecieron, y con eso está todo dicho.

Vilasante resultó el más alto valor en el Audax Italiano, por su eficaz y rendidora labor, siguiéndole en un mismo plano Varela, un delantero que es además half, ya que se desempeña con tanta movilidad y colabora con tal eficiencia con la defensa que pasa a tener ese papel. Chirinos, Zárate y Klein fueron otros de los destacados.

Wanderers tuvo en Mascaró a un elemento sobresaliente, que actuó con evidente seguridad e incluso salvó goles que se estimaban como hechos. Berruezo y Toledo, gracias a su entusiasmo, se hacen acreedores a un estímulo, lo mismo que Juan García y Campos. El crack de siempre, Raúl Toro, sorprendió a los asistentes cuando apareció en la cancha, ya que hacía mucho tiempo que no actuaba en la capital. Se le vió fuera de formas, pero siempre mantiene su gran clase. Nos consta que el crack máximo desde hacía algún tiempo estaba alejado de las actividades futbolísticas.

Sólo regular resultó la labor del juez, señor Vicente Leiva, cuyos errores perjudicaron a ambos bandos por igual.

AUDAX ITALIANO (2)- WANDERERS (1)

Arbitro: señor Vicente Leiva.

A. Italiano (blancos): Chirinos; Vilasante y Vargas; Henríquez, Cabrera (capitán) y Klein; Piñero, Zárate, Georgi, Varela y Romo.

Wanderers (verdes): Mascaró; Juan García y Escobar; Mondaca, Berrueso (capitán) y Gatica; Clavero, Toledo, Toro, Campos y Fernández.

Goles: Georgi y Zárate, del Audax Italiano; Toro, del Wanderers.

A los 6 minutos, se produjo el primer goal. Clavero centró por alto y **Toro** aprovechó una confusión de la defensa para rematar desde cerca, atajando Chirinos, pero sin contener, lo que aprovechó el centro delantero para impulsar la pelota violentamente por alto y hacerla llegar así a las redes. A los 29 minutos, **Georgi** recibió de Zárate y ejecutó un lanzamiento por bajo y esquinado que significó el empate.

A los 5, de la etapa complementaria, la valla del Audax quedó desguarnecida y Clavero remató. Cuando se aclamaba el goal, surgió Klein y despejó. A los 17', en el mejor avance llevado por los ágiles del vencedor, Varela shoteó, violentamente, alto y cruzado. Todo hacía preveer la caída del arco de Mascaró, pero éste en una intervención muy aplaudida, desvió al córner. A los 25 minutos, el árbitro amonestar a uno de los guardalíneas y éste procedió a abandonar la cancha.

El goal del triunfo fué conseguido a los 44 minutos. Georgi, corrido a la derecha, ejecutó un centro con fuerza y **Zárate** surgió a la carrera por el centro, y pese a los esfuerzos de Juan García, venció de cerca a Mascaró. ¡Gol!

Púgiles de la "vieja guardia" actuarán el próximo miércoles en el Caupolicán

SE CONSTRUIRA MAUSOLEO EN EL PUERTO

Una competencia de especiales atractivos será la que se efectuará la noche del próximo miércoles en el Teatro Caupolicán. En este festival actuarán los pugilistas de la "vieja guardia", que se encuentran radicados en Valparaíso y Santiago.

La organización de este festival está a cargo de la Asociación Profesional de Pugilistas en Retiro de Valparaíso, torneo que ya se hizo en una ocasión en nuestro primer puerto con resultados halagadores. El fin que persigue la Asociación de Pugilistas Retirados no puede ser más plausible si se considera que esta organización pretende construir un Mausoleo en el Cementerio de Valparaíso, que servirá para sepultar a todos sus socios que fallezcan y aquellos que por indigencia, sus familiares no puedan sufragar los gastos que se producen en estos casos.

VARIOS "CRACKS"

En este festival intervendrán varios boxeadores que llegaron a obtener el calificativo de "cracks", en los tiempos en que nuestro boxeo tuvo el mayor auge en el país. Los aficionados de la capital, tendrán la oportunidad de ver a muchos de esos pugilistas que dieron fama al box nacional en el extranjero. Cuánta juventud de ahora que es asidua a las competencias boxísticas, no alcanzó a ver en un cuadrilátero las figuras de un Filiberto Mery, de Humberto Guzmán, de Amador Pérez, y tantos otros que llenaban los Estadios. Será entonces la oasión que se presenta para conocer algunas de sus tantas virtudes que en sus años mozos, exhibió este grupo de reliquias del boxeo chileno.

EL PROGRAMA

El programa que se ha confeccionado para la reunión boxística del miércoles próximo, en el Teatro Caupolicán, es el siguiente:

Abelardo Hevia con Aquiles Marchant; Carlos Uzabeaga con Osvaldo Casares; Filiberto Mery con Luis Carmona; Humberto Guzmán con Víctor Muñoz; Amador Pérez con Luis Angulo; Alfonso Aguila con Arturo Schakels; José Yévenes con Guillermo Torres; Daniel Basáez con Manuel Castro; Heriberto Rojas c... David Becerra y Carlos Caballero con Bernardo Medina.

BERNASCONI Y FUNDICION "CIMA" QUEDARON FINALISTAS EN TORNEO DE FUTBOL REALIZADO EN LA PILA

Varios partidos de fútbol se efectuaron en la tarde de ayer en la cancha del Club de Deportes Santiago, en la Pila del Ganso. Entre éstos se efectuaron dos encuentros semifinales por el campeonato especial, entre los conjuntos superiores del Unión 56 con Fundición Sima, cuyo triunfo perteneció a este último 2 x 1 y el lance entre el Bernasconi y el Saa Vial, que venció el primero de los nombrados por la cuenta de 3 x 0.

RESULTADOS

Damos a conocer, a continuación, los resultados generales de los encuentros librados ayer en la cancha del Santiago, con sus respectivos equipos que actuaron:

Población Edwards (5): De la Fuentes; León y Zapata; León, Tapia y Alarcón; Ortiz, Díaz, Muñoz, Vidal y González.

5 de Abril (1): Pavez; Castillo y Aguilera; Patiño, Sanhueza y Jofré; Squin, Guerra, Monrroy, Lazo y Fernández.

Bélgica (4): Trujillo; Salas y Sarte; Matamala, Vargas y Bustos; Herrera, Flores, Figueroa, Figueroa y Valdivia.

Juventud Las Rejas (3): Godoy; Abarca y Torres; Riveros, Espinoza y Silva; Pola, Cabello, Núñez, Sepúlveda y Lobos.

Bernasconi (3): Zorrilla; Soto y Riveros; González, Silva y Soto; J. Soto, Bravo, Cepeda, Pérez y Vallejos.

Saa Vial (0): Gatica; Pérez y Muñoz; Martínez, Godoy y Sepúlveda; Herrera, Vargas, Medina, Ortega y Yacota.

Fundición Sima (2): Flores; Lorca y G. Flores; Badilla, Cepeda y Carrasco, Jaime, Reyes, Feño, Morales y Marió.

Unión 56 (1): Miranda; Osorio y Fernández; Molina, Pastor y Contreras; Fernández, González, Arroyo, Flores y Blanco.

El próximo domingo deberá jugarse las finales de esta competencia en la cancha del Estadio El Llano. Los dirigentes de este torneo nos encargan citar para hoy, a las 17 horas, a los delegados de los clubes vencedores de ayer, al local de calle Huérfanos 1619.

COMENZO UN TORNEO DE ESGRIMA ORGANIZADO POR LA U. CATOLICA

Organizado por la Universidad Católica, dió comienzo un torneo de esgrima, que cuenta con la participación de varios clubes de la capital.

Compañía de Gas se enfrentó a un combinado universitario, imponiéndose por 12 victorias contra 10, el team vencedor estuvo así integrado :Francisco Alcaíno Hernán Illánes, Arturo de la Cerda, Oscar Alvear y Ernesto Kaltwasser. Por los universitarios actuaron: Isaac Golstein, Manuel Figueroa, Mario Viveros, Gonzalo Pérez y Raúl Ortega.

Luego hubo un encuentro de espada entre los universitarios y la Escuela Militar. Este encuentro no llegó a su término por lo avanzado de la hora, cuando ganaban los "militares" por 10 a 9. El elenco que iba en ventaja formó así: Fernando Irarrázabal, Alejandro León, Alvaro Cifuentes, Roberto Freraut, Luzberto Pantoja y Edgardo Romero.

CIEN MIL PERSONAS . . .

(DE LA PAGINA 3)

zaban por contener a Moreno quien es el hombre llave del cuadro ganador, disponiendo de mucha experiencia y notable calidad.

No hubo otras variaciones en la primera etapa, aunque fallas seguidas de Vaghi, quien se vió flojo y muy parsimonioso para entrar en acción frente a las cargas boquenses que eran alentadas por miles de parciales con el grito de "¡Dale Boca"!, llevaron continuamente desasosiego para Grisetti, quien debió extremarse frente a lanzamientos de Ricagni y Pin.

Al reiniciarse la contienda, se advirtió que Boca había cambiado a Boyé por Geronis. River redobló sus esfuerzos en procura del empate, alcanzándolo a los 22 minutos, gracias a una certera intervención de Labruna, que aprovechó un centro de Reyes. No bien se habían acallado los aplausos derivados por tal conquista, cuando Reyes anotó el punto de la victoria al rematar un pase de profundidad que le hizo Diestefano. Hubo, en ese momento, público que entró a la cancha a celebrar la obtención, besando con verdadera fruición a Reyes. Al mismo tiempo, se sintió el estallido de un petardo que dejó herido a un espectador.

En el último cuarto de hora hubo renovadas cargas de Boca, firmemente alentado por su barra. Se observó la famosa "garra" boquense, pero ahí estaban Iacono parando a Pin, y Rossi conteniendo a Ricagni. Mientras los esfuerzos desplegados por el perdedor resultaban infructuosos, la delantera de River se dedicaba a hacer filigranas que fueron celebradísimas por sus adictos. Obdulio Diano, valor alto en el team vencido, debió prodigarse en tres oportunidades más ante lanzamientos de singular potencia ejecutados por Moreno y Diestefano. Y luego, tres cronometristas se introdujeron en el field para indicar el término del match, el clásico de mayor importancia del balompié argentino.

"PERDAMOS O GANEMOS A BOCA QUEREMOS"

De más está indicar el júbilo que se produjo entre los hinchas de los locales, mientras que la claque de Boca, permanecía silenciosa, hasta salir del Estadio, donde nuevamente resurgió con este grito: "¡Perdamos o ganemos a Boca queremos!".

Hallé dificultades para regresar a Buenos Aires, pues era virtualmente imposible tomar algún vehículo. Me ví obligado, entonces, a viajar una vez más en ferrocarril. Divisaba a los hinchas de Boca Juniors seguir su camino, algunos callados y otros haciendo manifestaciones de duelo. Es de seguro que el barrio los recibirá en igual forma. Los comentarios siguen. Hay críticas en contra de Geronis, que actuó muy mal, mientras que no faltan los que alaban la notable performance de Pescia, lo mejor del elenco derrotado.

CONCLUSIONES

River Plate, se ha colocado como líder absoluto del campeonato, con 29 puntos, habiendo obtenido en 18 partidos 55 goles a favor y sólo 19 en contra.

Esta noche Buenos Aires se dividirá: la mitad estará alegre y la otra de duelo, por la derrota de Boca Juniors, el corajudo equipo que hoy sucumbió ante el fútbol inteligente y efectivo de River Plate.

$ 557 por unidad . . .

(DE LA PAGINA 11)

mache y Marucho. Ultimo Ludendorff.

COGOTI EN LA DE SALTOS

El premio "Petorquino", vallas sobre 2.600 metros fué ganado por Cogotí a Pikle, animales que disputaron la delantera durante casi todo el recorrido, y sólo al final pudo Cogotí desprenderse de su rival para aventajarlo a la llegada por uno y medio cuerpos, en tanto Primor, que se lasificó tercero, llegó a dieciséis cuerpos. Cuarto Escorpión, que mucho terreno descontó al final.

OCTAVA CARRERA

De extremo a extremo se impuso Alta Cumbre en esta competencia que corespondía a otro de los handicaps sobre 1.300 metros. La escoltó Opereta.

Alzadas las cintas Alta Cumbre lució sus colores al frente seguida de cerca por Opereta y a continuación quedaban Princesa, Depresión y Selva Oscura, el resto como las circunstancias se lo permitían con Nahuel cerrando la marcha. En la forma anotada fué pisado el derecho donde Alta Cumbre seguía asediada por Opereta, trabándose desde temprano una porfiada lucha entre estas dos yeguas que se distanciaron del grupo. A cien metros de la raya Opereta tuvo casi rebalsada la línea de Alta Cumbre, pero ésta, nuevamente requerida por su jinete, volvió a la carga y encima de la meta lograba postergar a su tenaz rival por media cabeza. Tercera a cinco cuerpos se clasificó Depresión, la cual en un postrer esfuerzo aventajó a Ruptura. Quinto, Hatiano, precediendo a Pernales. Ultimo Pan de Azúcar.

NOVENA CARRERA

Mindanao dió cuenta de Regalito en la prueba de clausura, otro de los handicaps sobre 1.300 metros.

Definidas las posiciones Cabo de Hornos quedó al frente seguido de cerca por Mindanao y más atrás actuaban Regalito, Sátrapa y Bósforo, el resto agrupado con Gay Hussard al fondo. Una vez en la recta siempre Cabo de Hornos mantenía el lugar de preferencia, pero luego surgió Mindanao en seguro avance y dejó atrás al hijo de Tup, al tiempo que Regalito atropellaba con grandes bríos, pero no fueron lo suficiente para dar caza al defensor del "Lota" el que a la llegada lo aventajó por medio pescuezo. Tercera, a dos cuerpos, Milú, en tardía atropellada, precediendo a Perdiguín, Cabo de Hornos y Bósforo. Ultimo, Merisette.

EN EL BASQUETBOL OFICIAL

E. Militar y U. Católica superaron ayer al Iberia y Club D. Barcelona

Tal como se preveía, Universidad Católica y Escuela Militar, no hallaron mayores dificultades para imponerse ayer en la cancha del Famae a los quintetos de Barcelona e Iberia, respectivamente.

Si bién Iberia mejoró actuaciones anteriores, el triunfo de los "militares" no fué difícil, 12—10 marcó el primer cuarto, que reflejó la superioridad de los "amarillos", score que luego fué aumentando. En efecto los cuartos siguientes terminaron 28—20 y 38—31, llegándose al final del encuentro con un score holgado a favor del "five" de Hammer por 56—42. Victoria ampliamente merecida de la Escuela Militar, frente a un contendor de una estructura basquetbolística muy endeble y que todavía no conoce los halagos del triunfo en el campeonato. No agrega mayores laureles tampoco para el ganador esta conquista de ayer, obtenida en un partido de escaso lucimiento, y en el que la desorganización de ambos teams fué la nota sobresaliente.

En el elenco ganador gustó la expedición de Hammer y Cienfuegos, ambos muy efectivos. En Iberia sólo Gil se salva del comentario adverso, ya que sus compañeros, si bién pusieron mucho entusiasmo en hacer bien las cosas, es evidente que aun les falta la suficiente experiencia para actuar en la División de Honor de nuestro básquetbol.

Equipos y puntos:

ESCUELA MILITAR (amarillos): Gallo (4), Pinochet (2), Smith (5), Moretti (8), Ramos (4), Cienfuegos (12), Hammer (19) y Herrera (2).

Total: 56.

NO INTERESARON MAYORMENTE LOS DOS ENCUENTROS

IBERIA (azules con franja blanca): Lambert (4), González (2), Sepúlveda (4), Chinchón (7), Paradis (8) y Gil (17).

Total: 42.

GANO LA U. C.

Fácil triunfo conquistó la Universidad Católica frente a un rival completamente venido a menos, como lo es el Barcelona, equipo que, en lo que va del torneo, solo conoce el halago de una victoria, obtenida sobre el más débil de todos: Iberia.

Todo ello derivó en que el encuentro no asumiera características especiales de interés, pues un cuadro superaba notoriamente a su contrincante.

Sin embargo durante los dos primeros cuartos el equipo "catalán" puso en aprietos al "team" universitario, gracias a la labor confiada de éstos: 6—4 y 15—12, fueron los resultados parciales del primer tiempo, siempre a favor del a la postre ganador. A pesar de ese resultado estrecho, se presumía y con fundamentos lógicos, que esa resistencia del Barcelona, por porfiada que fuera, no podía durar mucho. Se notaba que había una alineación superior y esa no era otro que la de U. Católica.

Todo lo que se pensaba ... Bernedo volvió a ser el ... rápido y efectivo de sus ... presentaciones. Molinari ... embocando desde lejos ... con su calidad, apuntalaba ... mente la defensa, y así no ... difícil ir acumulando tantos ... que le darían una conquista ... gada y de buena factura ... ñaló el marcador al final ... tercer cuarto y 39—28 ... partido, definición que ... una reación firme de los ... licos" vislumbrada la semana ... sada con su holgado triunfo ... bre Sirio.

Equipos y puntos:

UNIV. CATOLICA (blancos, franja celeste): Alejandro ... (2), Bernedo (14), Molinari ... Mellado (12), Vinés (1), V... (0), Adana (0) y Fernández ... reno (0). Total: 39.

BARCELONA (azulgrana) ... da (12), Parra (0), Mella ... ll (0), Fernández (2), Sa... y Cholakys (0). Total: 28.

TERMINO LA 1.a RUEDA . . .

(DE LA PRIMERA PAGINA)

formidad con la ubicación que llevan. El factor suplentes, entre otros, puede ser decisivo para la obtención del título. Esperemos.

U. DE CHILE (2)-COLO COLO (2)

ARBITRO: señor Francisco Rivas.

UNIVERSIDAD DE CHILE (azules): Ibáñez (capitán); Sepúlveda y Baeza; Ramos, Alamos y Negri; Yori, Coll, Ban, García y Balbuena.

COLO COLO (albos): Sabaj; Urroz y Pino; Machuca, Miranda y Muñoz; Aranda, E. Clavero, Domínguez (capitán), Peñaloza y López.

SCORERS: Ban y García, de la Universidad; Aranda y Peñaloza, de Colo Colo.

PRIMER TIEMPO. — No hubo goles en la etapa inicial. Destacó el estricto sistema de marcación, puesto en práctica por ambos equipos, y un mayor dominio de cancha de parte de los azules. A los 23' García dió con la pelota en el travesaño y luego anotamos un cabezazo de Ban, que salió apenas desviado. Más tarde, a los 27', Aranda hizo extremecer el vertical y, en el rebote, intervino Peñaloza con lanzamiento al cuerpo de Ibáñez. A los 36', Ibáñez contuvo sólo a medias un tiro de Peñaloza, y Clavero, que entraba, envió el balón con fuerza, pero al out.

SEGUNDO TIEMPO. — Empezó a las 17.18 horas. La cuenta fué abierta a los 6'. Balbuena burló y paseó a Machuca hasta el medio de la cancha. Habilitó en seguida a Yori que centró por alto. BAN intervino prontamente con golpe de cabeza que dió con la pelota en el travesaño. El rebote lo tomó el mismo delantero y venció a Sabaj. ¡Gol!

La "U" aumentó su ventaja a los 12'. Yori eludió a Pino y a Muñoz e hizo un centro. GARCIA, atento a la acción, aprovechó la jugada y dirigió un potente shot. La pelota pegó en la arista inferior del travesaño y luego picó en el césped, aunque ya traspasada la línea demarcatoria. ¡Gol!

Para muchos el match ya estaba definido, y el dominio de la "U" se acentuaba, observándose que el cuadro azul juega tranquilo. Sin embargo, los albos no han perdido las esperanzas y no desperdician oportunidad de acercarse al pórtico de Ibáñez. En una de ellas, a los 31', Domínguez, corrido un poco hacia la izquierda, levanta la pelota y esto provoca un rechazo débil de Ibáñez, con los puños. Arremeten Clavero, Miranda y ARANDA, rematando éste por alto. ¡Gol!

La disminución de la ventaja, dió mayores ímpetuos a los albos, quienes, a partir de este momento, se transformaron en los dueños absolutos de la situación. No fué de extrañar, pues, que a los 39', consiguieran el ansiado empate. Muñoz, en espectacular "chilena", habilita a López. Centró el puntero de inmediato, y la defensa azul sufrió una paralogización. Entró PEÑALOZA, y con puntazo a un costado, decretó el empate. ¡Gol!

Los últimos minutos del encuentro también favorecieron a Colo Colo, pero la cuenta no sufrió nuevas alteraciones y se llegó así al término de un emotivo match, sin que hubiera vencedores ni vencidos.

EL PUBLICO APLAUDE LA ENERGIA DEL GOBIERNO CONTRA ESPECULADORES

Severo y efectivo control para todos los artículos de primera necesidad

EL EXCMO. SEÑOR GONZALEZ VIDELA CONTINUARA CONOCIENDO PERSONALMENTE LAS INFRACCIONES

La mejor impresión, los más favorables comentarios, provocó ayer, en todos los círculos, la resuelta determinación del Gobierno de aplicar las Facultades Extraordinarias en castigo de los especuladores y en defensa de los consumidores. La medida de relegación de los cinco industriales panaderos por contravenir las disposiciones oficiales sobre precio y corte del pan, cumplida el sábado con cuatro y ayer con el quinto, llevó a todos los hogares la sensación de que esta vez habrá mano firme contra los industriales y comerciantes inescrupulosos. Existe, pues, sensación de amplia confianza en el Presidente de la República, de respaldo a sus actos, de aplauso a su energía y de aliento a continuar por el mismo camino de imponer el cumplimiento de los precios oficiales, como medio efectivo de terminar con la especulación y el abuso.

HOY EN LA PRESIDENCIA

A las 7.30 horas de hoy se verificará, en la sala de despacho del Excmo. señor Gabriel González Videla, la primera de las reuniones diarias que S. E. se ha resuelto celebrar para revisar personalmente las denuncias por infracciones a los precios oficiales que se hayan producido en el día y la noche anterior, a fin de aplicar inmediatamente las sanciones del caso, utilizando para ello las facultades extraordinarias de que lo ha investido el Congreso Nacional.

Asistirán a esta reunión los Ministros de Economía y Comercio, don Alberto Baltra, y de Agricultura, don Ricardo Bascuñán; el Director General de Carabineros, General don Reinaldo Espinoza; el Director General de Investigaciones, don Luis Brun; el Comisario General de Subsistencias y Precios, don Exequiel Jiménez, y el Intendente de Santiago, don Ambrosio Viaux.

Las resoluciones que se adopten en esta reunión serán cumplidas hoy mismo. En igual forma se procederá todos los días. Los informes de que conocerá todos los días S. E., Ministros y funcionarios nombrados, serán los que hayan sido entregados por Carabineros, Investigaciones y personal del Comisariato.

TODOS LOS ARTICULOS DE PRIMERA NECESIDAD

Debemos insistir en que la acción enérgica del Gobierno en contra de los especuladores, no se concretará únicamente al pan. Ella alcanzará a todos los industriales o comerciantes que produzcan o vendan directamente al público cualesquiera de los numerosos artículos declarados de primera necesidad, como la carne, el azúcar, la leche, etc.

CONTROL ESTRICTO Y PERMANENTE

A pesar de ser ayer día festivo, inspectores del Comisarito realizaron un control estricto de los pesos y precios en todos los negocios de venta directa al público de artículos de primera necesidad. Sabemos que se pudo comprobar algunas infracciones que hoy serán conocidas por el Excmo. señor González Videla, así como en muchas partes se verificó el cumplimiento de los precios oficiales, seguramente como consecuencia de la impresión de firmeza que han dejado las primeras medidas del Gobierno en uso de las Facultades Extraordinarias.

VENTA DE PAN EN PUESTOS O EN SUCURSALES

Llamamos la atención del público hacia una declaración oficial que publicamos ayer y que conviene tener presente para el éxito de la campaña por el respeto de los precios y el castigo de los especuladores:

"El Gobierno no acepta que los industriales panaderos, so pretexto de que su pan se vende en puestos o sucursales, cobren mayor precio que el oficial. Los puestos o sucursales de panaderías deben vender el pan al precio oficial. Las infracciones a esta disposición serán penadas de acuerdo con la ley de Facultades Extraordinarias".

Indispensable la cooperación del consumidor

La resuelta campaña en que se encuentra empeñado el Gobierno para imponer el respeto a los precios oficiales y que se ha iniciado en forma que todos aplauden, no podrá rendir todos sus benéficos resultados, si no cuenta con la cooperación entusiasta de los propios consumidores.

Es el público comprador, amparado ahora por la enérgica posición del Gobierno, el que debe ayudar al éxito de esta cruzada, denunciando todo abuso que compruebe en la venta de los artículos de primera necesidad. Si las oficinas del Comisariato no se encuentran cerca, si no hay un inspector a quien reclamar, debe llamar un carabinero o alcanzar a la Comisaría del barrio y hacer su denuncia.

Los consumidores deben comprender que sólo mediante esta cooperación las autoridades podrán sancionar a los especuladores. Es lo menos que pueden hacer en su propio beneficio y en apoyo de la acción oficial.

VECINOS DE EL SALTO FELICITAN A UN JEFE DE INVESTIGACIONES

Hemos recibido una comunicación de la Junta de Vecinos de la población "El Triunfo", del sector El Salto, de la comuna de Conchalí, en que se nos pide hacer públicas sus felicitaciones al jefe de Investigaciones de Conchalí, señor Carlos Cuevas Ramírez y personal a sus órdenes, por su eficiente labor de saneamiento de la población, de los delincuentes que la amagaban.

Nos pide, asimismo, anunciar una colecta entre sus miembros y todos los vecinos, para contribuir a la construcción de un retén para los Carabineros de la comuna.

EN TODO EL PAIS SERAN CONTROLADOS LOS PRECIOS

TERMINANTES INSTRUCCIONES DEL MINISTRO DEL INTERIOR A LAS AUTORIDADES

La campaña del Gobierno en contra de la especulación se ha extendido a todo el país. Por encargo especial del Excmo. señor Gabriel González, el Ministro del Interior ha dirigido terminantes instrucciones a Intendentes y Gobernadores para que procedan con mano firme a reprimir todo intento de abuso en los precios de los artículos de primera necesidad.

UNA CIRCULAR TELEGRAFICA

La siguiente es la circular telegráfica despachada por el Ministro, contraalmirante señor Inmanuel Holger, a Intendentes y Gobernadores:

"Por disposición expresa de S. E. el Presidente de la República, V. S. se servirá reunir diariamente a los Jefes de Carabineros e Investigaciones, y al Delegado del Comisariato de Subsistencias, si lo hubiere, a objeto de imponerse de las infracciones o abusos en que incurran dueños de panaderías o carnicerías. Instruya el Delegado del Comisariato o personal responsable de Carabineros o Investigaciones, para que todos los días y en forma constante, vigilen la venta de pan, carne y demás artículos de primera necesidad, y denuncien a V. S. las infracciones en que se incurra. Informe con anticipación a este Ministerio y al de Agricultura sobre posible carencia de harina, a fin de adoptar anticipadamente las medidas del caso. Si industriales panaderos cometieren abusos o infracciones, comuníquelo telegráficamente este Ministerio para adoptar sanciones. En los casos de industriales chilenos, también informe Ministerio. V. S. deberá dar cuenta diariamente a este Ministerio de las medidas que está tomando".

Escribe Renato Labra Jofré

El hambre golpea las puertas del Zoo

La situación del establecimiento es aflictiva hoy

Costos de alimentación sobrepasan el presupuesto.

En la pintoresca ciudadela del Jardín Zoológico Nacional, trozo de jungla enclavado en el extermo norte de Santiago, ha hincado su garra la inflación. Hay angustia económica y el presupuesto se aprieta para satisfacer las mínimas necesidades de la fauna selvática, cuyas especies representan un capital que el Estado tiene el deber de cuidar y mantener intacto. Medio millón de pesos, que consulta el ítem de 1947, no alcanza para cubrir el fuerte déficit de alimentación, y se requieren nuevos recursos; en caso contrario, este establecimiento que desarrolla una importante función pedagógica y cultural, enfrentará la amenaza de no poder subsistir. Así lo hará presente mañana al Gobierno, el Director del Jardín, don Aníbal Gacitúa Guillén, quien, desde 1944, lucha esforzada y abnegadamente por mejorarlo, lo que ha logrado a pesar de la exiguidad de los medios de que dispone.

El proceso del alto y creciente costo de la vida no sólo afecta a los hombres. Las fieras, cuando tienen hambre, reaccionan a su modo. El rugido de los leones, el paso nervioso del jaguar, el ensordecedor chillido de los extravagantes simios, la tarasca amenazante de la osa polar, son indicios ciertos de que la crisis asedia a los seres que miran la capital desde el regazo fértil del San Cristóbal, y esta inquietud constituye un problema humano serio, digno de ser considerado en toda su magnitud. Porque el Parque Zoológico que creó don Alberto Reed, con su generoso empuje, es hoy una magnífica escuela al aire libre, rica en conocimiento, y además uno de los paseos públicos más bellos y entretenidos de Chile. 20 mil niños, de todas las escuelas primarias y secundarias, lo visitan cada año. El promedio indica 700 menores por día. El domingo desfilaron frente a las jaulas 8.700 personas, de todas las edades. Pronto funcionará en la cúspide un auditorium, desde cuyo escenario se dará charla. Divertir y enseñar, he aquí la consigna de su director.

CONTROL CIENTIFICO, BIOLOGICO Y VETERINARIO

No es fácil mantener la fauna del Jardín Zoológico. Ejemplares traídos de todas las latitudes, requieren una cuidadosa alimentación, sometida a regímenes estrictos, proporciones adecuadas, vigilancia permanente de su cumplimiento. 45 obreros especializados bajo la dirección de un biólogo, don Carlos Yáñez Bravo, y un veterinario, don Rogelio Montero Montenegro, forman el reducido personal que tiene a su cargo la valiosa población. Es tarea de todos los días, sin vacaciones ni festivos.

$ 2.075.630.90 totalizó el presupuesto correspondiente a 1946, del cual $ 788.580 fué calculado para forraje, a pesar de lo cual únicamente se cursó medio millón. Nivelado con el costo actual de los productos que se consumen en la ciudadela del Cerro, aquella cantidad ha caído muy baja. El déficit es, por lo tanto, considerable. Tal es el problema, en cifras.

LOS GRANDES DUQUES DEL ZOO

Cuatro ejemplares: la osa polar, la perezosa tortuga de las Galápagos, la libertinaria foca y el indeferente avestruz, son los "grandes duques", en ese mundo de policromías maravillosas. Su "menú" es exigente, y ellos no tienen la culpa de que no pueda ser modificado. Lo que han costado obliga a protegerlos de las enfermedades y de la muerte, y en este aspecto la administración libra una lucha heroica. Por fortuna, son sanos, se conservan bien y nada turba su optimismo.

Les siguen en el orden "burocrático", y por lo que gastan, el simpático "Carlitos", de cuya africana estirpe de león desafiador de Tarzanes sólo queda el recuerdo, porque es incapaz de comerse una mosca; los jaguares y el tigre: para todos estos las fluctuaciones de los precios de la carne en el Matadero, la falta de ganado u otros fenómenos que preocupan al Comisariato, son cosas que no les interesan en absoluto, porque cada día hay que tenerles 8 a diez kilos de lomo o paletilla fresca y bien salada.

El resto de los huéspedes del Jardín se conforma con la situación, y su existencia se desenvuelve sobria y tranquila.

Se está elaborando un interesante catálogo que contará la historia de cada uno; lo que cuesta, de donde vienen, su árbol genealógico. Es una iniciativa útil, especialmente por su vasto alcance pedagógico. Será profusamente distribuído entre profesores y alumnos y, en general, entre el público que domingo a domingo concurre al Zoo. Permitirá también esta obra intensificar el intercambio con otros países, especialmente europeos donde apenas terminada la guerra se inició la tarea de reconstruír las colecciones y aumentar el número de los ejemplares, sea por medio de adquisiciones directas o canje.

Hasta ayer el establecimiento ha percibido este año $ 500.000. El señor Gacitúa espera hacer llegar esta cantidad a 750 mil pesos, en 1948, y tiene proyectos que permitirían financiar las más elementales inversiones para modernizarlo y hermosearlo, labor que se cumple en la actualidad con grandes sacrificios.

El león africano muestra aquí su soberbia estampa. Se come 8 kilos diarios de carne. El racionamiento de este artículo y la falta de ganado, no le interesan. Sus rugidos son elocuentes.

Inmutable, perezosa, protegida por su potente coraza, la tortuga de las Galápagos, se ríe de la inflación y de las inquietudes internacionales.

La osa polar come como príncipe. Su presupuesto de alimentación es récord, en el Jardín.

$ 87.80 al día se come la osa polar

El "menú" para cada uno de los ejemplares del Zoo, y lo que cuesta, es un dato del más alto interés para formarse una idea cabal del enorme gasto que significa su manuntención:

OSA POLAR.— Se come:	
2 kilos de pan. . . .	$ 12.80
100 zanahorias.	10.00
½ kilo de grasa . . .	9.—
1 kilo miel de abeja.	16.00
5 kilos carne de caballo	40.00
Total	$ 87.80
TORTUGA DE LAS GALAPAGOS.—	
500 zanahorias.	$ 50.00
40 lechugas	18.00
Total	$ 68.00
FOCA.—	
14 kilos pescado . . .	$ 42.—
12 kilos de cuero de pescado, que regala al Zoo el Mercado.	
AVESTRUZ.—	
Maíz y granza. . .	$ 12.—
10 lechugas	4.—
50 zanahorias picadas..	5.—
½ kilo carne picada .	5.—
Total	$ 26.—

EL CAIMAN QUIERE IRSE, NO ACEPTA QUE SE LE TENGA EN RIO SINTETICO

Peligrosamente agresivo recibió a LA NACION el caimán, recién traído del Zoológico de Concepción, y que fué adquirido cuando sólo era un "bebé" en Estados Unidos. Es el único ejemplar de su especie en el jardín.

Habita en una casa de vidrio, especialmente construída para él, y se le tiene día y noche agua temperada sobre 20 grados. De un genio endemoniado, estuvo a punto de provocar una catástrofe, cuando la Contax de nuestro repórter gráfico trató de registrarlo. Todo indica que sospecha el fraude y que quiere irse.

Tiene un metro cincuenta, pero puede pasar de los tres metros. Se alimenta de pescado y su apetito es envidiable. Un sistema especial de calefacción regula la temperatura del río artificial para hacerle sentirse en su tierra de origen.

FERROVIARIOS APOYAN LAS MEDIDAS DEL GOBIERNO EN CONTRA DE ESPECULADORES

La concentración ferroviaria, realizada ayer en el estadio Chile, aprobó diversas conclusiones en apoyo de las reivindicaciones económicas del gremio, y "Apoyar al Gobierno en todas las medidas que signifiquen combatir la especulación, tales como la relegación de los industriales del pan, cosa que debe seguir haciéndose con el apoyo del pueblo".

Después de algunos acuerdos en contra del alza del costo de la vida, se resolvió insistir en la urgencia en solucionar los problemas económicos del gremio ferroviario, condensados en un plan mínimo elaborado por la Federación Industrial Ferroviaria y las directivas nacionales; que se pague el reajuste que la Empresa adeuda a los jubilados; promover la unidad de los trabajadores chilenos en la CTCH; pedir que se mantenga la representación de la Unión de Obreros y de la Federación "Santiago Watt", en el consejo de la Caja de Retiro y Previsión Social de los FF. CC. del Estado; realizar en la primera quincena de septiembre un ampliado nacional del gremio, para conocer la respuesta del Gobierno a las peticiones económicas y que el secretariado debe acelerar con el apoyo de los parlamentarios; pedir que no se procese a los dirigentes del último paro de Concepción, y solicitar del Gobierno la nacionalización del F. C. de Iquique a Pintados y la expropiación del F. C. de Concepción a Curanilahue.

EXPOSICION PICTORICA DE MANUEL CASANOVA V.

Existe interés en nuestros círculos pictóricos por conocer la Exposición que de sus últimas obras abrirá esta tarde don Manuel Casanova en la Sala de Arte del Banco de Chile. Atraído desde los comienzos de su carrera por la pintura de marinas, Casanova ha desarrollado en este género una vasta labor que le ha conquistado en nuestro ambiente un puesto muy honroso, sin que ello haga olvidar que también ha descollado en el paisaje, sobre todo en motivos nevados montañeses.

Si nos informa que este pintor exhibirá un numeroso conjunto de telas al óleo, en el que abundan interesantes temas de alta mar, complementados por una serie de panoramas cordilleranos.

La Exposición permanerá abierta durante toda la semana.

DIRECTORIO DEL HOGAR SOCIAL "ANTOFAGASTA"

En reciente reunión general de socios, el Hogar Social "Antofagasta" ha designado su nuevo Directorio en la forma siguiente: presidente honorario, señor Alberto Cabero D.; presidente activo, don Francisco Hinojosa Robles; vicepresidente, don Federico Davidson; secretario, don Oscar Ordenes; tesorero, don Enrique Hernández; protesorero, don Alberto Hurtado, y directores, los señores Raúl Carvajal; Martín Hansen, Manuel Santos, Moisés Rojas, Eduardo González, Luis Téllez, Felipe Ravinet, Germán Olmos, Rodolfo Contreras, Juan Aguirre, Luis González Arce y Juan B. Ortiz. Comisión de relaciones, señoras Magdalena de Yancovic, Margarita Núñez de Kunsen, Amelia Hurtado de Peralta, Ubaldina de Hernández, Lidia de Rolando, Graciela de Contreras, Amanda de Aguirre, Rosa de Torres, Teresa de Galdames, Elsa Moller de Vlahovic, y Lenka Franulic. Comisión de Finanzas y Propaganda, señores Sidinio Muñoz; Carlos Rolando, José Vuscovic, José Ibsen, Gustavo Kunsen, Oscar y Gustavo Ocaranza, Héctor Morales y Alfredo Pemjean. Comisión artística, señoras Aurora de Liebsh, Olinda Vallejos de Márquez; señoritas Isabel Herrera González, Nubia Ossandón, Sara Mesa, Dobrila Franulic, y señores Armando Carrera, José Santos Córdova, Bruno Elbo, Francisco Hinojosa Gálvez, Ramón López, César Gaete y Oscar Pérez.

ACTITUD DEL DIRECTOR DE ESCUELA NACIONAL DE ARTES GRAFICAS

Continúa sin solución el movimiento del alumnado de la Escuela Nacional de Artes Gráficas que pide la reorganización de algunas secciones del establecimiento.

Por disposición del Ministerio del ramo, está instruyendo un sumario el señor Evaristo Santana.

Anoche recibimos la visita de un grupo de alumnos quienes nos manifestaron que se les había negado la entrada al internado, y que por lo tanto, debieron, a medianoche, ir algunos a casa de sus apoderados y otros solicitarían alojamiento en carabineros.

Interrogado el director de la Escuela, señor Héctor Gómez Matus, declaró que, en realidad, los alumnos que aparecen como promotores del movimiento no podían alojarse en el establecimiento.

PREMIARAN AL MEJOR JUEZ DE LA CAPITAL

Diversos consejos provinciales de Abogados, han expresado su adhesión al Consejo General de la Orden por sus actividades en favor de la solución de la difícil situación de estos profesionales ante la Caja Nacional de Empleados Públicos y Periodistas.

En la última sesión del Consejo General, bajo la presidencia de don Carlos Estéves, se dió cuenta de esas adhesiones, y además, de una comunicación de la Sociedad de Instrucción Primaria, solicitando los nombres de los tres jueces de Mayor Cuantía de Santiago, que ejercieron sus funciones en 1946, y que, a juicio del Consejo General, sean acreedores al premio "Aurelio Valenzuela Basterrica", para el mejor Juez de Santiago.

Se ocupó en seguida, el Consejo General de la reforma de la Ley Orgánica del Colegio de Abogados, en la parte relativa al sistema electoral, oyendo las explicaciones dadas por el consejero señor Antonio Ramírez, sobre el sistema propuesto por la comisión designada para el estudio del proyecto.

EL INDUSTRIAL JOSE OLIVARES FUE DETENIDO Y RELEGADO

AYER MISMO LO ENVIARON A CODPA, EN EL INTERIOR DE ARICA

Ayer, a las siete horas, detectives de la Prefectura General de Investigaciones, detuvieron en su domicilio ubicado en calle Cartagena 340, al industrial panadero José Olivares, en contra de quien existía un decreto de relegación, dictado por el Presidente de la República, en uso de las atribuciones que le confirió la Ley de Facultades Extraordinarias, aplicadas en este caso al quinto de los especuladores que infringieron las disposiciones sobre el corte y peso del pan.

Olivares había permanecido toda la noche fuera de su casa, en un inútil esfuerzo de poder burlar a la acción de la justicia, y según nuestras informaciones, se preparaba para repetir el caso de Ogando y Castaño, escondiéndose en un lugar apartado de la capital.

Inmediatamente de ser aprehendido, se le condujo a Investigaciones, y a las 10 horas era embarcado en un avión de la Fuerza Aérea de Chile, rumbo a la localidad de Codpa, pueblecito que se encuentra en el interior del departamento de Arica.

Nos manifestó anoche el Prefecto de Santiago, don Osvaldo Miranda Pinto, que la fiscalización de la panaderías por personal de Investigaciones seguirá adelante, coadyuvando a la acción del Comisariato, hasta terminar con los especuladores. Agregó que en cada panadería y sucursal de éstas, se ha ubicado a un agente para reforzar la vigilancia en dichos establecimientos.

La misma medida que se adoptó con los especuladores del pan, se pondrá en práctica, a contar desde hoy, con los comerciantes en carne, tejidos, etc., que sean sorprendidos cobrando precios ilícitos por sus mercaderías, o violando el peso fijado por los organismos reguladores.

TRES MIL LIBRAS ESTERLINAS VALE UN ELEFANTE: CHILE GESTIONA CANJE

Fué una pérdida ruinosa para el Zoológico la muerte de la elefanta, hecho ocurrido hace algún tiempo. Interesada la actual dirección en reemplazar un animal de tal importancia para la colección del jardín, solicitó cotizaciones a diversos países, entre éstos, a Argentina.

Los precios son fabulosos. Un ejemplar corriente, de tamaño regular, a bordo en Buenos Aires, cuesta 3.000 libras esterlinas, es decir, al cambio oficial, $ 375.000.

Sin embargo, existen posibilidades de obtenerlos en condiciones más liberales, por cuanto Italia, Holanda e Inglaterra, se interesan por hacer canje de "jumbos" por especies típicas de Chile. Las gestiones en este sentido están muy avanzadas.

El director del Jardín Zoológico Nacional, don Aníbal Gacitúa Guillén, "departe" con la foca, único habitante del Zoo que goza de la más absoluta libertad.

93 AÑOS CUMPLE LA ESCUELA NORMAL N.o 1 DE PROFESORES

Mañana cumple 93 años de existencia la Escuela Normal N.o 1 de Profesoras. Con este motivo habrá en la tarde una fiesta en que, entre otros números, se realizará una demostración de rondas infantiles, acto que se llevará a efecto a las 17 horas, dirigido por la profesora de Educación Física del establecimiento, señorita E. Salce.

Se nos pide invitar a este acto a las ex alumnas de la Normal N.o 1.

EN LA UNION DE TIPOGRAFOS

El sábado próximo, a las 21.30 horas, en su local de Lord Cochrane 323, la Sociedad "Unión de Tipógrafos", efectuará un baile social, en el que actuarán, como números especiales de esta velada, el campeón sudamericano de baile, señor José Scudin, con sus parejas de reconocido prestigio; la orquesta típica del maestro Jorge Vera; la Jazz de Woody Woof, y la orquesta que dirige el cantor argentino Roberto Díaz, quienes amenizarán el baile, que promete resultar del agrado de los asistentes.

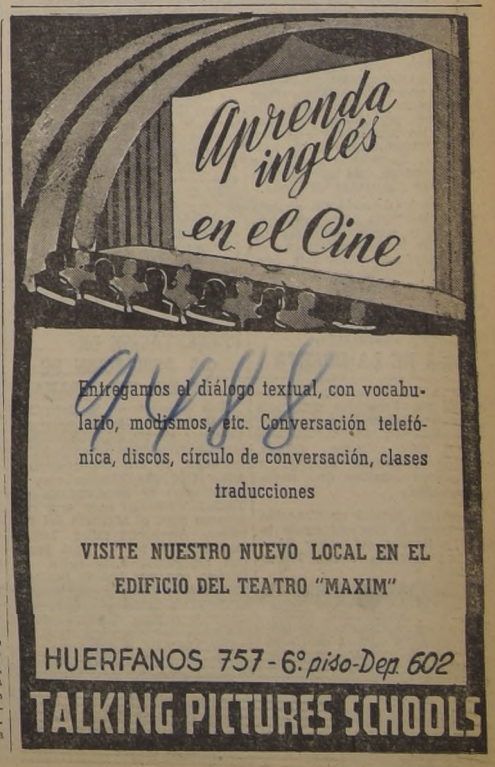

INSERCION.—

EL GREMIO GRAFICO ANTE LA HUELGA DEL ALUMNADO DE LA ESCUELA DE ARTES GRAFICAS

En todos los países civilizados se le da la importancia que tiene a la Escuela de Artes Gráficas, por cuanto, como todo el mundo sabe, esta industria es un verdadero arte, que es el mejor vehículo de la ciencia y de la cultura general de los pueblos.

Debido a esto se selecciona cuidadosamente a los hombres que estén al frente de estos planteles, exigiéndoles, en primer lugar, fuera de una conducta y antecedentes dignos, grandes conocimientos técnicos y profesionales de la industria misma, sin mirar para nada la filiación política de los postulantes.

¿Se han tomado en cuenta estos procedimientos elementales al fundarse la Escuela de Artes Gráficas de Chile?

De ninguna manera; se ha procedido como en todas las cosas en este país. No se ha tomado para nada en cuenta la técnica moderna gráfica para elegir los Directores de este plantel nacional; por el contrario, se ha supeditado todo al compadrazgo político, y así vemos la tremenda anomalía de que el director de la Escuela es un pedagogo, un profesor de inglés; y el subdirector, es un profesor de instrucción primaria, los que en su especialidad podrán ser una gran cosa, pero que en técnica gráfica son unos supinos ignorantes.

Y así vemos que, como lógico resultado de esta anomalía, la Escuela de Artes Gráficas de Chile sólo cuenta con maquinaria anticuada y con directores profanos en la industria, que la incapacitan por completo para producir alumnos con conocimientos modernos en el ramo, capaces de impulsarla y colocarla al nivel de la industria gráfica argentina, por ejemplo, que está cincuenta años más adelantada que la nuestra.

Por el contrario, lanzará jóvenes con muy mediocres conocimientos, que tienen que empezar de nuevo en la industria particular, defraudando las expectativas de los padres de estos jóvenes, que hacen grandes sacrificios para mandar a sus hijos a esta Escuela, de todos los puntos de norte a sur del país.

LO QUE ES, Y LO QUE DEBE SER LA REFERIDA ESCUELA

Señalamos algunos hechos para comprobar el verdadero caos que en cuanto a instrucción existe en esta Escuela.

En la Sección Litografía, cuyo arte es a base del dibujo en todas sus formas, actualmente no hay ningún profesor dibujante. Esta sección está a cargo de un joven que apenas tiene algunas nociones de lo que es la Litografía. Por esta prueba fehaciente se podrá dar cuenta el público de la eficiencia de este plantel.

El profesor dibujante que estaba al frente de esta Sección, se retiró asqueado de la incomprensión de la Dirección, que lo obligaba a gastar de su bolsillo, en ingredientes y materiales, mientras estos señores gastaban ingentes sumas en viajes, para ellos inútiles, a la Argentina y Estados Unidos.

Pero existe algo aún más grave en los procedimientos de los señores directores de la Escuela, que en su desparpajo politiquero, creen que este establecimiento es un feudo de ellos, y no un patrimonio de todos los ciudadanos chilenos que contribuímos a mantenerlo, y tenemos también derecho a fiscalizarlos.

Cumplimos con un deber al hacer honrosa excepción de algunos profesores que tanto técnica como moralmente, nos merecen toda nuestra confianza.

Hace ya mucho tiempo que esta Escuela no es tal, sino un taller donde se abandona la instrucción técnica de los alumnos, para ejecutar trabajos particulares, con gran sacrificio del alumnado, que en muchas ocasiones se les obliga a hacer jornadas brutales, después de su horario diurno de la Escuela, hasta las 2 o 3 de la madrugada; y en algunas ocasiones hasta las 8 de la mañana siguiente, sin ninguna remuneración, y sin darle ni un pan, ni una miserable taza de café en esta larga jornada nocturna.

Los industriales gráficos del país, varios de ellos, "Amigos de la Escuela", pueden tomar nota de esta competencia desleal a costa del esfuerzo y sacrificio de estos jóvenes.

En cuanto a la enseñanza, existen también anomalías que son una continuidad de la instrucción casi inútil de los Liceos, por lo poco prácticas, que hoy trata de corregir la nueva Escuela Experimental, que creemos que ni de nombre conocen los Directores de este plantel, que son pedagogos a la antigua.

En esta Escuela, que está en Chile, en donde hablamos castellano y vivamente anhelamos el perfeccionamiento de nuestro idioma, se hacen seis horas semanales de clases de inglés, y sólo dos horas semanales de castellano; el secreto de esto está en que el señor Director de la Escuela es profesor de inglés.

Se dan también clases de Publicidad y de Propaganda, de Historia y Estética, Gráfica y de Filosofía, que estarían bien si estuvieran compensadas con profundos conocimientos técnicos, que habilitaran al alumno para la lucha por la vida en la industria, pero como lo hemos probado, estos conocimientos son nulos, por las causas ya anotadas, y con el programa de esta Escuela, van ha salir seguro, filósofos hablando inglés, pero pésimos dibujantes, cajistas, impresores, litógrafos, etc.

La actual huelga de los alumnos es sólo el estallido de muchas anomalías que se vienen sucediendo hace mucho tiempo, y de las cuales un profesor hizo una acusación seria en la administración pasada, pero a la cual se le echó tierra. Esperamos que el actual Ministro de Educación, que tiene un justo prestigio como educador, ponga con mano de hierro las cosas en su lugar, y esclarezca la regularidad de las finanzas mismas que están en tela de juicio. En cuanto a los procedimientos con los alumnos, de estos señores que nombran la palabra democracia cien o más veces al día, han sido completamente draconianos y absurdos en hombres que se dicen pedagogos, haciendo amenazas brutales con palabras groseras y tomas violentas de la solapa a los dirigentes de los alumnos, de parte nada menos del señor Héctor Gómez Matus, director de la Escuela. Un señor Evaristo Santana, que se dice representar al Ministro de Educación, hizo la comedia de reunirse primero con los directores inculpados, y después, amenazar también a los dirigentes de los alumnos, no siendo capaz de evitar el hecho vergonzoso del lanzamiento a la calle de todo el alumnado, que en gran porcentaje es de provincias.

En esta ocasión, la verdad sale por boca de estos sencillos jóvenes, que no están solos; todo el gremio gráfico y las mentes sanas del país están con ellos, y no cejaremos hasta que no se haga justicia, para que se cautelen los intereses nacionales, pues estamos en una República, y la Escuela de Artes Gráficas es de todos los chilenos y no propiedad de los señores directores actuales de ella, Por lo tanto, exigimos que el Ministerio de Educación intervenga rápidamente, nombrando una comisión investigadora, asesorada por la Contraloría General de la República, para que escuche a los acusadores, que son muchos, y que tienen la suficiente solvencia moral para hacerlo.

Reorganización de la Dirección de la Escuela, de manera que queden al frente de ella verdaderos técnicos gráficos, ya sea con elementos nacionales o extranjeros.

Que el profesorado salga de las filas del gremio gráfico, y que no se tomen represalias con los alumnos en huelga, porque actualmente son estos sencillos muchachos los que están cautelando los intereses nacionales, frente a una burocracia técnicamente incapacitada y audaz.

El gremio gráfico de Chile está de pie respaldando al alumnado en huelga, y no cejará en su acción, hasta que no se haga justicia en bien de los intereses de todos los padres del alumnado, como también del progreso de la técnica de la industria gráfica.

Unión de Sindicatos Gráficos.— Federación de Trabajadores de la Prensa.— Federación de OO. de Imprenta de Chile.

Santiago, agosto 24 de 1947.

Resultados de los torneos literarios del Inst. Nacional

Con motivo del aniversario de su fundación, el Instituto Nacional celebra anualmente concursos literarios entre sus alumnos. Los resultados de estos concursos en este año, son los siguientes:

Del concurso para ex alumnos egresados en los últimos cinco años, obtuvieron premios: en poesía, don Osvaldo Larrea García y don Gastón Carrillo Herrera; en cuento, don Víctor Sergio Mena, y en ensayo, don Manuel Godoy Franke. Sirvieron de jurados: en poesía, don Angel Cruchaga S. M., don Juvencio Valle y don Hernán Cañas; en los demás temas, don Reinaldo Lomboy, don Milton Rossel y don Juan Uribe Echevarría.

Del concurso para alumnos, obtuvieron premios: en poesía, don Juan Macaya Martínez (sexto B), don René Hevia Urrutia (5.o B) y don Manuel Gallardo (4.o F). Jurado: señores Francisco Santana, Víctor Castro y Aquiles Sepúlveda.

En cuento, premiados los señores Aníbal Faúndez Latham (6.o A) y Pedro Llorens (4.o C.).

En el tema libre, premiados don Guillermo Núñez H. (5.o A) y don Carlos Ivovic (4.o A.).

En estos dos últimos temas sirvieron de jurado: los señores Reinaldo Lomboy, Milton Rossel y Juan Uribe Echevarría.

En el tema especial para optar al premio "Jorge Silva Piderit", recompensa establecida por la familia de este distinguido ex alumno, muerto prematuramente, fué agraciado don Carlos Fredes A. (6.o D), con su ensayo titulado "Don José Victorino Lastarria y el Instituto Nacional".

Los demás premios han sido donados por importantes editoriales, como la Librería y Editorial del Pacífico, Editorial Nascimento y la Sección Publicaciones de la Universidad de Chile, y algunas más.

Las recompensas serán entregadas en la sesión solemne que la Academia de Letras Castellanas del Instituto Nacional celebrará en honor del poeta laureado con el Premio Nacional de Literatura, don Samuel A. Lillo, el próximo miércoles 27, a las 17.30 horas, en el local del mismo establecimiento, calle Arturo Prat 53.

HOMENAJE DE LAS MUJERES A LA MADRE Y HERMANA DE O'HIGGINS

ALCANZO BRILLANTES CARACTERES EL ACTO DE AYER EN EL TEATRO MUNICIPAL

El Embajador del Perú, Excmo. señor Javier Correa Elías, su esposa señora Violeta Miller de Correa Elías, representante del Ministerio de Educación, señor Jorge Alfaro; coronel señor Julio Santa María; los escritores señores Eugenio Orrego Vicuña y René Arabena Williams; la presidente del Comité Pro Repatriación de los restos de la madre y hermana de don Bernardo O'Higgins, señora María Sánchez de De la Cruz; representante de la Municipalidad, señor Mario Santander; el vicepresidente del Directorio Nacional de los Scouts, señor Armando Rodríguez Quezada; educacionistas y demás miembros del Comité Nacional Pro Repatriación, presidieron el acto cultural y patriótico realizado en la mañana de ayer. en el Teatro Municipal. Las banderas nacionales de Chile, Perú y otros países americanos adornaban el escenario.

Al iniciarse este acto, con el cual se clausuraban las reuniones motivadas por la llegada de los restos venerados de doña Isabel Riquelme y doña Rosa O'Higgins, la Banda de la Escuela Militar ejecutó los himnos patrios de Chile y el Perú, usando en seguida de la palabra la presidenta del Comité Pro Repatriación, señora María Sánchez de De la Cruz. Rindió homenaje la distinguida dirigente al Perú, en las personas de sus gobernantes, de su Embajador Excmo. señor Correa Elías, y del comandante señor Alejandro Valderrama, y distinguidos oficiales "de esa brillante Delegación Aérea de fraternidad americana, expresó la oradora, que cruzando los cielos en naves poderosas, fuera portadora de los restos de dos hijas predilectas de la tierra chilena, la madre y la hermana de su prócer máximo, don Bernardo O'Higgins. Se refirió en otros pasajes de su discurso a la acogida entusiasta que obtuviera el Certamen Pro Chilenidad, relativo a biografías y estudios sobre la madre y hermana del héroe, cuyos premios se entregarían en la reunión, y terminó reiterando, en elocuentes frases, la gratitud de las mujeres chilenas por el fraternal gesto del Perú.

Después de celebradas intervenciones artísticas de Ester Soré y de la señora Carmen Moreno de Flores, habló el escritor señor Eugenio Orrego Vicuña, quien trazó en un inspirado discurso la semblanza moral de las damas patricias: doña Isabel Riquelme y Rosita O'Higgins, exaltando "la abnegación y las virtudes con que acompañaron al fundador de la República en los días de prueba, en las horas de gloria y en los momentos de agonía".

Habló instantes después el Embajador Excmo. señor Correa Elías, anotando la significación que alcanzaba esa asamblea en que la mujer chilena rendía su tributo de admiración y respeto a la madre y hermana de O'Higgins, agregando, más adelante: "Felices los pueblos que pueden contar entre sus héroes nacionales a seres de temple moral y de la alcurnia espiritual de O'Higgins, y digo felices, con legítimo orgullo, porque el Perú comparte la honra de considerar a esa figura esclarecida entre sus glorias predilectas, porque no ha olvidado, ni olvidará nunca, que a su inspiración se debió la obra que pudo cumplir con éxito en mi Patria ese gran Capitán que fué don José de San Martín". Unánimes aplausos saludaron este y otros pasajes del discurso del Excmo. señor Correa Elías.

Pronunció en seguida una vibrante improvisación la educacionista señora Cleophas Torres de Perry, a nombre del Comité Pro Repatriación, efectuándose a continuación la entrega de los premios en dinero, que alcanzaban a un total de $ 14.000, a los alumnos de Escuelas y Liceos de la capital y Chillán, cuya nómina publicamos anteriormente. Todos los agraciados recibieron personalmente sus respectivos premios, a excepción de la niña B. Santibáñez Lara, del sexto año de preparatoria de Chillán, a quien le será remitido por intermedio de la señorita María Brunet Cáraves, dama chillaneja integrante del Comité, que lo recibió con ese objeto.

Durante el discurso de la señora Cleophas Torres, se rindieron por ésta y el público asistente, expresivos homenajes a la señora María Sánchez de De la Cruz, y a la esposa del Embajador del Perú, señora Violeta Miller de Correa Elías, cuya valiosa colaboración al Comité Pro Repatriación dió a conocer la oradora. Además, se le hizo entrega a esta distinguida dama, de un hermoso bouquet de copihues.

Se puso término al acto con una hermosa composición poética sobre episodios de las campañas del general San Martín, al forjar el Ejército Libertador, por su autor, el actor nacional señor Alejandro Flores.

CON 240 NUEVOS SOCIOS CUENTA EL AUTOMOVIL CLUB DE CHILE

Con 240 nuevos socios cuenta el Automóvil Club de Chile, cuyo ingreso fué aprobado por el directorio de la Institución. Su lista es la siguiente:

Gilberto de Pereira e Maia; José Espinoza Pérez de Tudela; Bertholdo Heiss Apteker; José Simón Kohn; Enrique Rochocz Phillisborn; Jorge Chadwick Larraín; Marcos Aizman Cuchment; Emilio Yazigi Gabriel; Javier Errázuriz Letelier; Rafael Peralta Vergara; Juan Bernheim vda. de Simón; Bemno Riebenfeld Katz; José Ribó Parera; Farkas Klein Herrschan; José Aguilar Gutiérrez; Oscar Correa Bórquez; Julio Salas Romo; Alberto Marín Bravo; Alfredo Pecori Durán; Walter H. Massmann Albertz; Ignacio Prado Benítez; Sergio Noguera Prieto; Claudio Vicuña Ossa; Darío Espinoza Mujica; Juan Cerva Ortega; Enrique Calvo Pegna; Norberto Figueroa González; Tobías Labbé Franco; Oscar Halpner; Cohen; Enrique Macchiavello Moltedo; Osvaldo Lira García; Enrique Bustos Zapata; Fernando Coll Julio; Carlos Oelkers S.; Ramón Lafuente Barros; Juan D. Dávila Basterirca; Eduardo Varas Gómez; Félix Reyes Canales; Eduardo H. Castro Zegers; Hernán Letelier Paulsen; José A. Bay Treyer; Kurt Wunkhaus Buchling; Julio Pérez Cotapos; Wilhelmine Hernández Torres; Guillermo E. Alvarez Mancini; Ana María G. Huidobro de Sánchez; Gertrudis Zimmerli de Bay; Gladys Stringfellow de Hume; María Gómez Lobo de Mans; Aída Mandel de Schkolnik; Ema de Soler Edith Nathan de Kahn; Kiba Muñoz de Le Mare; Alice H. de Haase; Laura Eastman de Edwards; María Hurtado de Edwards; Fernando Ojeda Osorio; Ernesto J. Biedermann; Juan Himsalam Panayotti; Raúl G. del Canto; Eduardo Hess S.; Walter Himmel Muller; Federico Heller Heller; Alfonso Rozas Ossa; Juan Nathan Nathan; Saulo Stekel Hammer; Aureliano Mayor Gárate; Juan Moura Jaime; Chaimos Cartelis B.; Ernesto Egg Tose; Federico Busse Kausermann; Alberto Ostria Gutiérrez; Agustín Bueno Leiva; Elena Zenteno de Prieto; Edmundo Flesch Schwart; Mario Montero Fuenzalida; Víctor Moletto Abarca; Enrique Peña Riesco; T. Henry C. Peak Cumming; Jorge Tumani Kouri Moukdessi; Elizardo Parada Sanhueza; Carlos Taibo González; Marcos Bolken Muller; Mario Velasco Sanfuentes; María Hernández de Schneider; Agustín Picó Cañas; Roberto Sarah Comandary; Francisco Piccaluga Rossi; Alfredo Durán Buendía; Sebastián Sarja Blanco; Luis Lavín Valdés; Manuel Ogando Castaño José Readi Auad; Sergio Avaria Pemjean; Kurt Bukofzer; Marko V. Kleiner Safir; Esteban Errandonea Elizondo; Raúl Pareto González; Hernán de Solminihac Andrade; Lola S. de Atalah; Fausto Garachena Martín; Santiago Devoto Podestá; Paul Strahatm Loria; Ma. Cabeza Díaz; Alfredo Vega Llariano Squella Guzmán; Enrique nezca; James Dall Brown Kellam; Oscar Rodoni Opazo; Eugenio Heinpell Pozo; Otto A. Maier Rotschild; Juan B. Hiriart Hiribarne; Mario Larraín Eyzaguirre; Jorge Aravena González; Fernando Canessa Traversari; Luis Valdés Morel; Mario Fuenzalida Kesler; O'Higgins Palma Navarrete; Arquímedes Sanz Díez; Napi Abumohor quem; Elías Morales Mayo; Frederic P. Worthen; Juan ... Torret Ferri; ... Stock; María M. de B... Helha I. de Goldschmidt; ... siderio Benito Aparicio; Vicente Sarria; Francisco Schiattino; Roberto ... Aracena; Jean Gergin ... Neuman; José Urrutia de ... Sotta; Joaquín Hermann ... Esteban Budjevic Glavinić; ... kov Kristic Strapic; Alda ... randa de Castro; Julieta ... de Benoit; Haydée Solar de ... telier; Ester P. de C... Marta Sánchez Cerda; ... que Borgheresi Bartolini; ... to Rutggers Bauer; Jack ... mann Starr; Fermín G... Sánchez; David Saltiel ... Hugo Meza Halty; Angel ... gueño Carlos; Lorenzo ... Cabak; Ricardo Agar C... Sabas Chahuan Chahuan; ... nán Larraín Errázuriz; ... Schoenfeld Goerling; ... Aronsohn Fleischer; Carlos ... vara Moreno; Carlos B. G... Mancheno; Jorge Raby ... Pedro Etcheberry Hiriart ... tia; Enrique Borgheresi ... rez; Rafael Vicuña Ar... Emil Kantor Pick; Juan ... Deglaue; Joaquín S. Beck... gurke; Oscar Spichiger ... Carlos Prieto Urioste; ... Greene Valverde; Luis A. ... checo Rojas; Diógenes ... Fuente Saldaña; Jonás ... niack Klopff; Max Medina ... to; Carlos Sommer ... Andrés Nicot Patterson; ... zardo Parada Sanhueza; ... do León Besnier; Ken ... Ahlquist; Hernán Cortés ... ros; Olga Ilharreborde de ... Aniceto Tapia Araya; ... ler y P.; Mauricio ... Ebert; Humberto Cerda ... via; Roque Anibalorie ... Luis Gandarillas Infante; ... Menéndez Préndez; Jaime ... vas Walker; Nahum Re... Gruman; Angel Guiloff ... Mauricio Goffman ... Israel Bendersky Smuclir; ... tan Derman Grinspun; ... Bendersky Smuclir; ... Krebs Wilkens; Carlos ... guez Muñoz; Enrique B... Wainer; Guillermo ... Solar; Héctor Crisóstomo ... lásquez; Joaquín Hernández ... tínez; Carlos K. Stein ... Eduardo Tironi Arce; Elías ... dilevich; M.; Moisés ... Wisnik; Roberto González ... gulo; Harald Stelzer D... Antonio Corcuera Echa... Humberto Villanueva ... Montague S. Treherne; ... P. S. Meks B.; Jaime ... Santelices; Marta Wormald ... parte; Roberto Hertz ... Alejandro Suzarte Igleta; ... fonso Monreal Jara; ... Donoso de Concha; Banana... de Brown; Elena G. de R... Leonor Larraín de Rod... Guillermo Valenzuela ... Humberto Castagloni de ... tis; Baldomero Pernau ... Carlos Moraga Fuen... Klaus Hintze Pfeiffer; ... to Fernández Quintana; ... des Bernier Lorca; Alfredo ... ceño Ovalle; Aníbal P... Bula; R. de la Parra Henr... M. Tréfault Yparraguirre; ... lliam Reid Colvin; Eduardo ... ralde Contreras; Elizandro ... varría Burgos; Marcelo ... Samson; Roberto Muñoz ... reda; Víctor Villa Champ... Luis Sabatini C.; Florencio ... rrera de Burt; Adriana ... nández de Villa; Walter ... John Whelen P.; ... Weinberger; Ottmar Fisch...

Hoy celebra su aniversario el Bando de Piedad

Hoy el Bando de Piedad de Chile cumple su 28.o aniversario social. Fué fundado el 25 de agosto de 1919, y por ella han desfilado alrededor de 26,000 asociados, muchos de los cuales en su juventud ocuparon cargos de figuración en el Bando, y hoy representan valores destacados en la vida nacional.

Ayer se realizó en el local social de San Diego un reparto de ropa a un considerable número de niños pobres de las escuelas primarias de la capital, festejándolos, además, con un espléndido buffet. En seguida, se efectuaron visitas a los diversos hospitales de la capital, para hacer donación de cigarrillos, revistas y golosinas a los enfermos más necesitados.

Para hoy a mediodía está citado el Consejo Superior del Bando en una de las salas del Club de la Unión.

Terminada la reunión, los Consejeros ofrecerán un almuerzo al ex Canciller don Raúl Juliet Gómez, actual Consejero y socio fundador de la institución. Esta manifestación se hará extensiva a los miembros del Consejo condecorados por los Gobiernos del Brasil, Perú y Ecuador, señores Humberto Trucco, Arturo Cuadros, Ramón Eyzaguirre, Jorge Vial Jones, Gregorio Schepeler y General Ramón Cañas Montalva.

A las 18.30 horas se efectuará en el Teatro del Bando, una velada conmemorativa.

MALEANTES SE HACEN PASAR POR TASADORES DE IMPUESTOS INTERNOS

Refiriéndose a una publicación hecha en un diario con el título "Vecinos de barrios altos desean saber si se ha dado credenciales a los inspectores de Impuestos Internos", el Administrador de la IV Zona de ese servicio, ha formulado la siguiente declaración:

"Creo necesario hacer saber al público, para su resguardo, que esta Oficina aun no ha enviado a sus empleados a revisar las propiedades para las nuevas tasaciones, por lo que, evidentemente, las personas que se han estado introduciendo a las propiedades, haciéndose pasar por Inspectores de este servicio, son maleantes que tratan de robar.

"Todos los Inspectores de este servicio tienen su carnet de identidad para ser reconocidos, de modo que los individuos que se están haciendo pasar por Inspectores deben ser puestos a disposición de la policía.

FUNERALES DE DON ROBERTO SANCHEZ GARCIA DE LA HUERTA

Hoy a las 10 horas se efectuarán los funerales del eminente servidor público don Roberto Sánchez García de la Huerta, cuyo sensible deceso, ocurrido el sábado, enluta a distinguidas familias de nuestra sociedad.

El cortejo partirá en dirección al Cementerio General desde la casa habitación del señor Sánchez, en Avenida Santa María N.o 0708.

INSTITUTO "IQUIQUE"

Se encuentra abierta la matrícula para el Curso de fin de año de Taquigrafía-Dactilografía, para señoritas, que este establecimiento de extensión cultural-educacional efectuará en su local, Recoleta N.o 740. Este curso, tendrá una duración de cuatro meses, con tres clases a la semana, y estará a cargo del profeser, señor Luis Allende Marín.

La Delegación Aérea del Perú fué objeto de emocionada despedida

BENDICION DE ERMITA EN CAMINO FARELLONES

El sábado 30 del presente a las 15.30 horas, se llevará a efecto en el lugar denominado la Ermita, en el camino a Farellones, a 25 kilómetros de la Plaza de Armas, la bendición solemne de una Ermita dedicada a San Rafael Arcángel, erigida por la Fundación "Dr. I. Marcial Rivera A.", para propagar la devoción a este Santo Arcángel, protector de los caminantes y Medicina de Dios, en especial para las enfermedades de la vista.

Como son muchos los que transitan a Farellones para el deporte de ski, y siendo su camino en parte peligroso y accidentado, como por la nieve que irrita la vista, tendrán a este Santo a mitad de su camino para que se encomienden a él, pidiéndole su protección.

Próximamente se darán a conocer más detalles de la ceremonia y los medios de locomoción con que se contará.

DISTINCION A UN PROFESOR CHILENO EN BUENOS AIRES

El profesor señor Alamiro de Avila Martel, director del Seminario de Investigaciones Históricas de la Universidad de Chile, ha sido recibido como Miembro de Número por la Academia Nacional de la Historia de Argentina. Hizo la presentación del catedrático chileno, el académico argentino señor Carlos Heras, después de lo cual el profesor de Avila Martel dictó una interesante conferencia sobre el tema: "Los estudios históricos en los primeros años de Chile independiente".

NUEVA COOPERATIVA DE CONSUMO QUEDO CONSTITUIDA AYER

Ha quedado constituída legalmente la Sociedad Cooperativa de Consumo y de Créditos "Instituto Comercial N.o 3 Ltda.", en una reunión a la cual concurrieron un delegado del Comisariato de Subsistencias y Precios y la totalidad de los socios.

El Consejo de Administración quedó formado como sigue: (propietarios) señores Julio César Acuña Sánchez, Alberto Morgan Aguilera, Juan Urbina Hernández, Juan Miranda Tejías, José Muñoz Rojas; suplentes, los señores Jorge Hewstone Burotto, Leopoldo Mira y Francisco Parra Martínez.

PRESENTACION DE LA ASOCIACION DE EE. DEL TRABAJO

Con motivo de la detención del Inspector Departamental del Trabajo, de Taltal, señor Froilán Espinoza, por orden del Gobernador de ese Departamento, señor Guillermo Meza León, la "Asociación de Funcionarios del Trabajo" entregó ayer una respetuosa nota al Ministro del Interior, Almirante señor Inmanuel Holger, por la cual junto con representarle la falta de justicia con que habría procedido el señor Meza León, le manifiesta su protesta por el hecho y le solicita dar instrucciones para solucionarlo, pues lo estima, por los antecedentes de que hace mención, un verdadero vejamen para los funcionarios de los Servicios Públicos.

Suscriben la comunicación los señores Gerardo Estay Fuentes, presidente; Eliana Vadillo, secretaria y Fernando Martínez Amaro, tesorero.

Próxima convención de Juventudes árabes

La Asociación de Universitarios de Ascendencia Arabe de esta capital, en cumplimiento de la misión social que se ha propuesto, dando a conocer la civilización y cultura, desarrollo político y jurídico de los países árabes ha organizado una convención de las juventudes árabes, que se efectuará en esta capital durante los días 30 y 31 del presente mes de agosto.

Esta Convención, la primera en su género que se efectuará en América abarcará los aspectos más interesantes del desenvolvimiento actual de los países árabes y tiene por objeto primordial entrar en el estudio de la realidad política, social y económica de sus pueblos, sin polemizar con respecto a otras razas o ideologías.

Considerando que el resurgimiento político de los pueblos árabes, derivado de la reciente conflagración mundial, requiere de la cooperación, no sólo de los súbditos que se encuentran dentro de sus territorios sino que del aliento de todos los árabes, cualquiera que sea el país del mundo en que se encuentran, los estudiantes universitarios chilenos, de ascendencia arábiga, no han querido permanecer indiferentes a un deber semejante, como un respeto a la acción de sus padres en el progreso de los países americanos.

La Asociación de Universitarios ha invitado a esta Convención a todas las organizaciones de la juventud árabe y de ascendencia árabe del país.

La comisión organizadora tiene su sede en Santo Domingo 673.

PLAN DE RENOVACION EDUCACIONAL SE TRATO EN FORO DE MAESTROS

Declarar que la renovación de nuestros liceos es una necesidad impostergable; que la extensión del movimiento de renovación a los demás colegios del país requiere un cuidadoso planeamiento; aceptar como base de esta renovación las ideas que fundamentan el movimiento de la Comisión de Renovación Gradual; solicitar del Gobierno que dé los recursos para ampliar la acción de los liceos renovados; declarar que toda renovación debe descansar en el mejoramiento económico del magisterio y señalar la necesidad de coordinar la renovación del liceo con la de la educación primaria, la especial y universitaria, son las conclusiones del Foro que sobre la Renovación de la Educación Secundaria, convocado por esta Dirección General, se realizó en el Salón de Actos del Liceo de Niñas N.o 1, como culminación de los cursos de invierno organizados por esa Dirección conjuntamente con la Comisión de Renovación Gradual de la Educación Secundaria y la Facultad de Filosofía y Educación de la Universidad de Chile.

Con la asistencia de más de doscientos profesores, se debatió, bajo la dirección de don Egidio Orellana, presidente de la Sociedad Nacional de Profesores, los fundamentos teóricos del Plan de Renovación y su aplicación para solucionar las necesidades educacionales del país, actuando, en esa ocasión, como relatores la señorita Irma Salas y don Oscar Vera.

Regresó en la mañana de ayer a su patria, después de cumplir su fraterna misión

PALABRAS DE LOS JEFES, SRS. VALDERRAMA Y ARIAS

Después de una despedida llena de cordialidad y emoción, durante la cual las bandas del Regimiento Buin y de la Escuela de Aviación, ejecutaron los himnos nacionales de Chile y el Perú, regresaron en la mañana de ayer a su patria los jefes y oficiales de la delegación aérea del país hermano que condujeron a esta capital los restos venerandos de la madre y hermana del prócer don Bernardo O'Higgins, doña Isabel Riquelme y doña Rosa O'Higgins.

Tanto el caballeroso jefe de la misión, comandante señor Alejandro Valderrama Tudela, como los comandantes señores Alberto Benvenuto, Juan Castro Ramos y Luis Conterno, el mayor de Ejército Sr. Manuel A. Arias Flores, los capitanes y oficiales Sres. Rolando Gervassi, L. Consigliari y N. Pomalaza, como igualmente el resto de la delegación fueron objeto de expresivas manifestaciones de afecto por parte de la concurrencia, altos jefes de la FACH y otras personalidades que se habían reunido en la Base Aérea del Grupo de Transporte de la Fuerza Aérea de Chile, que ocupa el sector oriente del campo aéreo de Los Cerrillos.

El comandante Valderrama Tudela dijo al representante de LA NACION, momentos antes de subir al transporte aéreo militar de su país: "Volvemos altamente impresionados del espléndido grado de progreso de la Aviación, Ejército y Marina de Chile, y profundamente agradecidos de la atención y gentileza del Gobierno y de los elementos más representativos de este pueblo hermano. La necesidad de renovar, dentro de los períodos fijados en los programas, las tareas de instrucción de nuestras promociones aéreas, ha determinado nuestro regreso, cumplida ya la fraternal y honrosa divisa de dejar en su terruño esas cenizas sagradas".

El joven y distinguido representante del Ejército peruano, mayor señor Manuel Arias Flores, nos expresó: "Al regresar a nuestra patria nos vamos con la íntima satisfacción de poder expresar que si Chile tuvo el honor de ser la cuna del gran prócer, el Perú vivió la emoción gloriosa de verlo cerrar sus ojos y de devolverlo a su tierra hace 78 años, como lo ha hecho ahora con los despojos sagrados de su madre y hermana, dormidas también en el mismo solar limeño. Ruego manifestar, por medio de LA NACION, nuestra gratitud para el pueblo chileno por la forma alentadora con que nos acogió durante nuestra misión de hermanos".

Estuvieron presentes en el acto de la despedida el Subsecretario de Aviación, general señor Aurelio Celedón Palma; el Comandante en Jefe de la FACH, general del aire señor Oscar Herreros Walker; el subdirector de Protocolo, señor Miguel Ignacio Bravo; el Adicto Militar de Chile en nuestra Embajada de Lima, coronel señor Briceño; el Secretario de la misma Embajada, señor Hugo Vigorena; los comandantes señores Darío Callejas, Togo Bascuñán e Ismael Sarazúa; el coronel señor Carlos Casanova, el teniente coronel señor García; los capitanes señores Alfredo Lavín y Fernando Saravia; el teniente señor Carlos Toro; los ayudantes señores José Rivera, Servando Cerda y Luis Cornejo, y numerosas otras personas de diversos círculos sociales.

El Adicto Militar chileno en Lima, coronel Briceño, y el Secretario de nuestra Embajada en la misma capital, señor Hugo Vigorena, partieron también en el Douglas en que viajan los principales jefes de la misión aérea peruana, mientras el resto lo hace en los otros aviones de guerra que integran la histórica escuadrilla.

SE SOLUCIONARON DIFICULTADES EN ESC. ARQUITECTURA

"Mi posición como Decano de la Facultad de Arquitectura será la de oír todas las peticiones que presenten los alumnos, pues es un derecho sagrado que debe respetarse", nos dijo don Héctor Mardones Restat, designado nuevo Decano de esa Facultad, ante la renuncia presentada por el profesor don Hermógenes del Canto, refiriéndose a las denuncias presentadas por un grupo de alumnos de esa Escuela al Rector de la Universidad de Chile, señor Juvenal Hernández.

Nos agrega que este movimiento ha sido gestado sólo por algunos alumnos y no oficialmente por el Centro, que ha desmentido las quejas presentadas al Rector de la Universidad.

Reconoce el señor Mardones, algunas acusaciones, pero los hechos ocurridos derivan de la dificultad misma de encontrar profesionales que puedan desempeñar las cátedras necesarias para la formación de arquitectos. "No dudo —termina diciéndonos—, que todas las dificultades serán subsanadas con el mejor espíritu para la buena marcha de la Facultad".

SE RECUERDA LA HAZAÑA DE ESCAMPAVIA "YELCHO"

Hoy se cumple el 31.o aniversario de la arriesgada proeza realizada por el piloto naval señor Luis A. Pardo, Comandante de la escampavía "Yelcho", de la Armada Nacional, al salvar la Expedición Shackleton, presa y en inminente peligro de perecer, en los más apartados parajes de la región antártica.

La hazaña, que culminará con brillantes resultados, el 25 de agosto de 1916, causó viva impresión en el país y en el Continente, motivando felicitaciones de todos los centros científicos del mundo para la Marina chilena y el valiente piloto señor Pardo.

El Capitán de Fragata en retiro, señor Abdón Díaz Pérez, al comentarla en un extenso e interesante artículo exalta "la importancia de aquella admirable acción naval de sorprendente repercusión mundial por el alto objetivo moral y humanitario que tuvo y por las extraordinarias circunstancias en que se realizó".

SALUDOS OFICIALES HOY, EN ANIVERSARIO PATRIO DEL URUGUAY

La República Oriental del Uruguay cumple hoy 122 años de vida independiente. Con este motivo el Excmo. señor Gabriel González y el Canciller don Alberto Baltra, enviarán sendos cablegramas de saludo al Presidente y al Canciller uruguayos.

Por otra parte, el jefe del Protocolo, señor Francisco Valdivieso, acompañado del Edecán de turno de la Presidencia de la República, visitará al Embajador en Chile, Excmo. señor Hugo de Pena, para presentarle los saludos oficiales del Gobierno.

Se ha suspendido la velada con cuya celebración se asocia, tradicionalmente, el Instituto Chileno-Uruguayo de Cultura a la conmemoración del Día de la Independencia del país hermano, con motivo del sensible fallecimiento, recientemente ocurrido, de su ilustre presidente, señor Tomás Berreta.

CUATRO PERIODISTAS REGRESARON DE LIMA

Ayer en la mañana aterrizó en Los Cerrillos un avión de la Peruvian International Airways, que trajo al país el resto de la delegación chilena que el domingo 17 del actual, se dirigió a Lima, en el viaje inaugural del servicio implantado por dicha Compañía entre las capitales de Perú y Chile.

Los miembros de la delegación que regresaron ayer son William L. F. Horsey, de la United Press; Warino Espinoza, de LA NACION; Alfredo Middleton, de Reuter; Humberto Malinarich, de "Extra"; Nicolás Novoa, del Ministerio de Relaciones, y Ernesto Pumarino, Subadministrador de Aduanas.

Todos los miembros de esta comitiva fueron cariñosamente atendidos por las autoridades y diversos círculos limeños, como asimismo por la Peruvian International Airways.

REUNIONES CIENTIFICAS

SOCIEDAD CHILENA DE TRANSFUSION Y HEMATOLOGIA. — Hoy a las 19 horas, tendrá lugar en el local de la Sociedad Médica, la Sesión Ordinaria de Trabajos de esta institución.

La tabla será la siguiente:

1.a hora. — 1.o Accidentes post-transfusionales por incompatibilidad sanguínea creada. Drs. Graciela Vera, Dragutín Gregurina y Julio Staeding. (Banco de Sangre del Hospital Clínico San Vicente).

2.o Enfermedad de Marchiafaya y Michaelis. Drs. Mario Plaza de los Reyes, Carlos Meza Arrau y Alvaro Rivadeneira. (Cátedra de Medicina Profs. Prado Tagle y Vicuña Herboso).

3.o Atresia congénita de la serie roja. Dr. Raúl Eberhard. (Banco de Sangre del Hospital Arriarán).

2.a horas. — 1.o Factor Si, factor de Lutehran, factor de Lavay y factor Lewis. Dr. Luis Sandoval. (Laboratorio de Policía Técnica).

SENADOR CRUZ COKE LLEGO AYER AL PAIS

Por vía aérea regresó al país el senador conservador señor Eduardo Cruz Coke.

Como se sabe, el Dr. Cruz Coke desempeñó una importante misión en Samoa en representación de la Organización de Naciones Unidas.

El líder conservador fué recibido por sus partidarios y miliares haciéndosele una entusiasta recepción.

PROYECTO DE POBLACION EN CERRO BLANCO

El Comité Pro Construcción de la Ciudad "Presidente Gabriel González Videla", ha estado trabajando activamente en el proyecto de que es autora la Sra. Julieta Lira de Díaz, presidenta del comité en referencia, para construir en el Cerro Blanco dos mil departamentos para empleados y obreros.

A esta brillante idea de progreso para el sector norte de Santiago, se han adherido el directorio y el presidente de la Poblaciones Unidas de esa sector, don Mario Rojas Mar... y prestigiosos vecinos de tan populoso barrio.

El comité, agradece especialmente al señor Jorge Meli... Escobar, jefe de propaganda de la Caja Nacional de Ahorros de esta capital, por su alto espíritu de cooperación puesto de relieve al aceptar la designación que le hizo el comité.

LOS PROBLEMAS DE LA INDUSTRIA MADERERA SERAN SOLUCIONADOS

Una delegación de industriales madereros de la provincia de Cautín, acompañados del diputado señor Quintín Barrientos, visitó ayer a S. E. el Presidente de la República, a quien planteó el problema económico de la industria, que necesita créditos para ampliar sus actividades. En este sentido, los madereros tienen una operación pendiente en la Caja Agraria. El Excmo. señor González ... dela se interesó vivamente por esta situación, les ofreció su apoyo para que las gestiones en que se encuentran empeñados se vean coronadas por el éxito.

SENADO

SESION 27.a. ESPECIAL, EN JUEVES 21 DE AGOSTO DE 1947
(DE 16 A 19 HORAS)

PRESIDENCIA DEL SEÑOR ALESSANDRI PALMA

(VERSION OFICIAL EXTRACTADA)

(CONTINUACION)

El señor ALLENDE dice que entra al debate por mandato y representación del Partido Socialista, y que lo hace con profundo interés público y con honda emoción ciudadana, porque la trascendencia del debate se proyecta sobre la vida política, social y económica de Chile, como lo prueba la presencia en la sala de todos los Ministros de Estado. Observa que los Ministros actuales no pertenecen a la vida política activa y que por eso mismo tienen una responsabilidad mucho mayor en los acontecimientos. Hace en seguida, brevemente, una reseña de las actividades y capacidades de cada uno de ellos: El señor Ministro de Tierras y Colonización, don Fidel Estay, hombre del pueblo, antiguo y activo parlamentario; el de Agricultura, señor Bascuñán, ingeniero distinguido y profesor; el señor Puga, profesor y abogado; el señor Baltra, profesional que ha actuado en múltiples actividades de interés nacional; el señor Jorge Alessandri, depositario de una noble tradición; los representantes de las Fuerzas Armadas, instituciones nacionales que dieron vida e independencia a la República; el Ministro de Salubridad, señor José Santos Salas, médico inteligente y culto, que vió de cerca las consecuencias de las dictaduras, y en la Cartera de Educación Pública, uno de los valores morales que no han sido discutidos en la República, el Rector de la Universidad de Concepción, don Enrique Molina.

Añade que este Gabinete, así formado, se presenta ante el Senado a pedir que se entreguen al Ejecutivo las más totales y absolutas facultades, y dice que para comprender la magnitud de lo que se pide, es conveniente analizar cómo la lenta evolución de los pueblos ha ido consagrando un derecho que nadie discute y está incorporado al acervo de la civilización. Recuerda la guerra pasada, en que las más diversas razas se levantaron para luchar contra el fascismo y en que quedó consagrada la democracia, a pesar de sus fallas, como el mejor régimen de convivencia social, porque permite la expresión de las ideas, de las doctrinas, de los principios; y recuerda también que Inglaterra y los Estados Unidos no pensaron jamás, ni aún cuando aparentemente triunfaba el fascismo, en que fuera necesario dar a sus gobernantes atribuciones que cercenaran los derechos ciudadanos; que Churchill expuso siempre claramente la dramática situación de su patria, encontrando eco en todos los corazones ingleses, sin tocar los derechos que compromisos internacionales han garantizado a todos los pueblos, y que Roosevelt, el visionario de la Política del Buen Vecino, aceptó en plena guerra que los obreros del carbón esgrimieran sus derechos por medio de la huelga, única arma del proletariado, en momentos en que las Fuerzas Armadas de los Estados Unidos se batían en todos los frentes del mundo, defendiendo la democracia.

Se refiere a los problemas chilenos del momento y dice que no puede desconocerse que existe el fenómeno internacional de orden económico llamado "inflación", que es el resultado de que rijan todavía sistemas económicos que permiten crisis periódicas, en que a veces coinciden la miseria y escasez generales con sobreproducción de alimentos y artículos de todas clases. Observa que estas crisis se dejan sentir con mayor violencia en países de economía semicolonial, como Chile, productores de materias primas e importadores de artículos manufacturados, y lamenta que la premura del tiempo le haya impedido preparar cifras para demostrar el gran daño que ha representado para Chile el hecho de que en la guerra recién pasada el cobre chileno se haya vendido a un solo comprador, que fijó el precio olvidándose de que estos países tienen perfecto derecho a vivir también en una independencia económica.

Manifiesta que hace estas observaciones para fijar la posición socialista, y añade que los socialistas no se sienten extraños a la tremenda lucha que los Gobiernos de diversos países tienen ya entablada, pero que no desean que Chile sea satélite de la Unión Soviética ni apéndice de Norteamérica, sino que recupere sus riquezas, desarrolle sus industrias y se convierta en pueblo libre, aplicando el pensamiento que dice: "La libertad sin pan, de nada sirve, y el pan sin libertad, de nada

Dice que el Partido Socialista ha señalado varias veces con claridad cómo los problemas se hacen más agudos por la falta de una definida política financiera y económica, que ha caracterizado al Gobierno del Excelentísimo señor González Videla; que Chile, sin el azote de la guerra exterior, vive en angustia social y económica; que su pueblo está en la miseria, que trescientos mil niños no pueden adquirir siquiera elementos de instrucción; que toda esta situación es causa de que ya empiecen a sentirse los síntomas del mal que todos temen: la desintegración de las fuerzas morales.

Manifiesta que el hecho de que se hable desembozadamente, en todas partes, de la posibilidad de un golpe de Estado, es un síntoma revelador. Expresa que no cree en esto y estima que hay un denominador común que une a todos los que han luchado y sufrido por la democracia y los impulsará a repeler toda tentativa al respecto. Agrega que confía en la fuerza y en la conciencia política de la ciudadanía para defender, en esta hora de duda, a la República y a la democracia.

Se refiere a que el señor Ministro del Interior, al indicar, en su discurso, que en los últimos movimientos huelguísticos se ve la mano oculta de un determinado sector político, que él individualiza en el Partido Comunista, atribuye, a su juicio, demasiada importancia a la influencia que este Partido pueda tener en esos movimientos. A su juicio, ha llegado a tal límite la carestía de la vida, que ya no son sólo los hombres que actúan en la vida política o sindical los que hacen o impulsan movimientos huelguísticos, sino que ese anhelo de soluciones y de mejoramiento se advierte en funcionarios y empleados y aún en cada hogar, en cada madre que busca alimento para sus hijos.

Agrega que la crisis económica que agobia al país se ha agravado porque ha habido relajamiento de la autoridad y falta de continuidad en la acción del Ejecutivo.

Expone que, en muchos casos, las huelgas se producen porque los dirigentes sindicales no logran contener la desesperación de las masas. Añade que no puede pedirse al pueblo, que es simplista, que comprenda que los aumentos de salarios que exige son espejismos que pasan sobre él mismo, porque contribuyen a alzar aun más el precio de los artículos.

Hace notar que el Partido Conservador, al revisar en su última Convención sus viejas tradiciones y principios, ha incorporado, con amplia visión de la responsabilidad y de lo futuro, el pensamiento social cristiano, como un nueva doctrina para estos nuevos tiempos.

Manifiesta que ya nadie discute la necesidad de encontrar nuevas fórmulas de realizaciones económicas y sociales que afiancen la estructura de la democracia, porque ésta se defiende sola cuando ella permite al hombre la libre expresión de sus ideas y la posibilidad de trabajar y de vivir en condiciones humanas.

Considera que, en esta hora, es necesario fijar responsabilidades tanto individuales como colectivas.

Se refiere al hecho de que, al asumir el Mando el Excmo. señor González Videla, se formó un Gabinete integrado fundamentalmente por representantes de los Partidos Radical, Liberal y Comunista. Anota que el Partido Socialista denunció este Ministerio como transitorio y feble, y que, como consecuencia de su actitud, sufrió la incomprensión y aun la calumnia.

Ahora, dice, el Ejecutivo, para pedir facultades extraordinarias, invoca los procedimientos que utiliza el Partido Comunista para mantener su influencia política, acrecentada fuertemente mientras estuvo en el Gobierno, y las estima necesarias para ponerles atajo.

Declara que el Partido Socialista, a pesar de haber padecido algunos de esos procedimientos, votará en contra del proyecto. Hace notar que su Partido fué el primero, en nuestro país, en combatir el nacismo y el primero en resistir en el campo sindical y en el político al Partido Comunista; pero que tal actitud no podrá llevarlo a prestar sus votos para que, mañana, pueda desatarse una violenta persecución, que puede iniciarse contra el sector que controla el Partido Comunista y alcanzar después, como consecuencia de la realidad económica-social que ha hecho notar, a la masa obrera chilena, cuya parte más numerosa no se encuentra afiliada a determinada tienda política, y está más allá de los partidos Comunista y Socialista.

Agrega que el Partido Socialista tampoco tiene un sentido retrógrado de lo que es la lucha anticomunista, porque estima que como partido auténticamente chileno, que presenta soluciones claras y que ha prestado servicios ciertos a la clase obrera, arrancados a la indiferencia del Parlamento, podrá y tendrá que avanzar en la conciencia popular, sin necesidad de recurrir a procedimientos y métodos que la historia del pueblo relegó hace tiempo por inútiles.

Sin intención de personalizar —dice—, conviene recordar opiniones vertidas en Parlamentos anteriores, cuando otros Gobiernos recurrieron a este tipo de leyes, por el entonces Senador don Arturo Alessandri Palma, y los Diputados Vicuña Fuentes, Moore, Alcalde, y por el actual Presidente de la República, entonces también Diputado. Deduce de los antecedentes aludidos que siempre ha habido una mentalidad, y una apreciación definida, que no puede perderse, con respecto a estas leyes que representan un cercenamiento de los derechos del Parlamento. Invoca, además, las palabras pronunciadas hace años por el entonces Diputado, y actual Ministro de Hacienda, señor Jorge Alessandri, en quien reconoce versación en el manejo de la economía privada y pública, con motivo de su oposición a las facultades extraordinarias de carácter económico que pedía el Ministro Rivas, oportunidad en que los acontecimientos dieron la razón al señor Alessandri.

Manifiesta la resistencia de los socialistas para aprobar este proyecto, que estiman inconstitucional, pues propone medidas que, a su juicio, exceden los límites impuestos por la Carta Fundamental.

Hace notar que el proyecto autoriza facultades que no son de tipo propiamente político, sino de orden policial, las que estima innecesarias e inconvenientes, pues el Ejecutivo ya dispone de la Ley sobre Seguridad Interior del Estado, que supera en estrictez al ya drástico decreto ley 50. Se refunden también disposiciones constitucionales sobre estado de sitio, con el agravante de que mientras la Constitución autoriza declararlo respecto de uno o varios puntos, el proyecto autoriza su generalización. Además, dice, se entrega al Ejecutivo la facultad de decretar zonas de emergencia, atribución que fué obtenida del Congreso en momentos de conflicto exterior, y que puede traducirse en restricción de la libertad de imprenta, mediante la censura previa, y en cercenamiento de la libertad personal y del ejercicio del derecho de reunión.

Declara que lo expuesto induce a los socialistas a resistir la aprobación de este proyecto, pues la libertad individual, la libertad de imprenta y el derecho de reunión, constituyen la base de nuestra estructura democrática y son sagrados para su partido, que ha mantenido igual actitud en los años 1933, 1936 y 1938, como también durante el Gobierno del "Tercer Frente", pues exigió como previo al juramento de los Ministros socialistas del señor Duhalde, la derogación del decreto que estableció el estado de sitio.

Se refiere a las facultades de carácter administrativo que se otorgan al Ejecutivo y que, a su juicio, tienen, en el fondo, proyecciones de índole económica, pues se le autoriza para refundir, coordinar y reorganizar servicios públicos e instituciones fiscales, semifiscales y de administración autónoma. Advierte que, de acuerdo con una indicación aprobada por la Cámara de Diputados, los decretos que se dicten en uso de las facultades mencionadas, deberán ser ratificados por el Parlamento antes del 31 de diciembre del presente año pues en caso contrario caducarán. No concibe la conveniencia de refundir, coordinar o reorganizar servicios o instituciones, existiendo la posibilidad de que esas medidas queden sin efecto por falta de ratificación oportuna del Parlamento.

Estima que las facultades administrativas de índole económica, producirán inquietud en la Administración Pública.

Recuerda en relación con lo anterior, la defensa que hizo recientemente —como también lo hizo don Carlos Alberto Martínez— de la estabilidad de los funcionarios del Ministerio de Educación, frente a lo que sucedió en San Carlos. Menciona también lo ocurrido en Investigaciones, en las Cajas de Empleados Públicos y de Empleados Particulares, en los Ferrocarriles del Estado y en la Dirección General del Trabajo.

Considera peligroso el otorgamiento de estas facultades al Ejecutivo, pues podrá disponer a su arbitrio de todas las ramas de la Administración Pública, en circunstancias de que ya se ha visto cómo se ha procedido en algunas oportunidades.

Analiza la disposición del artículo 4.o, que se refiere al caso de paralización total o parcial de actividades esenciales para la marcha del país, como son las concernientes a la producción del salitre, cobre, carbón, gas, electricidad, transportes, por efecto de conmoción interna, huelgas ilegales o actos contrarios a las leyes, casos en los que el Ejecutivo podrá ordenar su continuación, en las mismas condiciones existentes, bajo la dirección o intervención de autoridades civiles o militares del Estado.

Expresa que los socialistas hubieran deseado conocer el pensamiento del Gobierno, no en forma ocasional, sino definitiva, acerca del desarrollo industrial y económico del país, pues no cree que se avance mucho con estos recursos transitorios.

En la seguridad de que el Senado aprobará el proyecto, destaca la responsabilidad que asumen los componentes del actual Gabinete frente a la manifestación de confianza que le dará un sector del Parlamento, y que los socialistas no regatean por desconfianza individual hacia ninguno de sus miembros.

A su juicio, el Ejecutivo dispone de leyes y recursos suficientes para encarar todos los problemas que se presenten en el orden social, económico o político, y lo que falta es la coordinación de las distintas actividades que se ponen en práctica desde los distintos Ministerios, la concepción previa y el conocimiento preciso de la realidad, pues si se traen soluciones al Congreso, los parlamentarios de todos los sectores prestarán su concurso para despachar proyectos que tiendan al engrandecimiento del país, mediante su desarrollo industrial, la organización de su trabajo y la estabilidad de la moneda.

Recuerda la oportunidad en que, siendo Ministro de Salubridad del señor Aguirre Cerda, trajo al Senado un proyecto sobre contratación de empréstitos para defender la salud pública, construír hospitales y policlínicas, y dotar los establecimientos asistenciales, siempre desguarnecidos, oportunidad en la que el señor Fernando Alessandri, con elocuencia y sinceridad que le reconoce, se opuso, ofreciendo en cambio el concurso del Senado para aprobar leyes determinadas, por la cantidad que fuera necesaria.

Considera paradojal que ahora el Senado vaya a otorgar facultades amplias de tipo administrativo-económico al Ejecutivo, en circunstancias en que el propio Ministro de Hacienda piensa en lo más íntimo que son innecesarias, puesto que declaró públicamente en la Cámara de Diputados que sometería al Congreso cada iniciativa de ley que elabore sobre esta materia. Si el hombre que tiene la más alta responsabilidad del Gobierno, puesto que le ha correspondido enfrentarse a la situación caótica de la hacienda pública, considera innecesarias esas facultades, se pregunta, ¿para qué concederlas y despertar inquietud y temor a lo largo de todo el país?

titudes transitorias, por sobre lo circunstancial y por sobre las diferencias fundamentales que separan a su Partido del Comunista, con el cual debe luchar más tercamente que cualquiera otro, por disputarse el mismo material humano y la conciencia de los mismos obreros, rinde homenaje a lo permanente de las ideas, a la rigidez de los principios y a la solidez y estabilidad de la democracia. Dice que los socialistas desean la libre discusión y exposición de los problemas, en el Parlamento o en la calle; que desean el respeto de las libertades individuales y de los derechos consagrados en el país.

En nombre del Partido Socialista y con profunda emoción ciudadana, dice, golpea la íntima conciencia de los Ministros, como golpeará mañana las puertas de la Moneda para que su voz llegue hasta el Presidente de la República, para expresarle que los socialistas, que fueron sus leales adversarios, respetando en él al personero máximo de nuestra democracia, creen que con esas leyes se puede precipitar la vida cívica nacional a un caos tremendo y destruir lo que nuestros padres y antepasados crearon con tanto esfuerzo y dolor.

El señor MOLINA (Ministro de Educación) considera un alto honor hablar en el Senado; declara que no hará uso de la palabra por encargo del Presidente de la República, tan bien representado por el Ministro del Interior, ni por encargo de sus colegas de Gabinete, sino para recoger algo de lo que se ha dicho e inspirado en su deseo de servir a la República y al pueblo, al que quiere como el que más, sin declamaciones interesadas.

Expresa especialmente al señor Allende que tiene presentes en su corazón a los trescientos mil niños que están fuera de la escuela, las que son insuficientes aún para los matriculados, y que sabe que faltan locales escolares para los liceos, escuelas de artesanos e institutos comerciales, como asimismo conoce la miseria en que vive el profesorado, la insuficiencia de sus remuneraciones y la miseria en que viven los jubilados de la instrucción. No obstante el conocimiento de esa situación apremiante, agrega, ha hecho presente a esos servidores del Estado que no pueden, por su misma calidad de servidores públicos, pensar en el recurso de la huelga.

Se refiere a sugerencias en el sentido de que habría sonado la hora de la espada, y expresa que el problema actual chileno tiene una gran significación espiritual y moral, que resulta de la importancia primordial que el trabajo tiene para el individuo y la sociedad. En relación con esto y con la necesidad de defenderse del imperialismo, como se ha dicho, declara que abomina de todo imperialismo y hace votos por que jamás llegue el día en que nuestra patria pueda estar sometida a sujeciones que menoscaben en cualquier sentido su independencia. Pero reconoce como un hecho histórico el que pueblos como el nuestro, que son sólo civilizados para consumir y primitivos para producir, tengan que sufrir la superioridad económica de otras naciones. Eso no se remedia con declamaciones —dice—, sino con trabajo, bien organizado y dentro de la justicia social, si se quiere, pero con trabajo.

Agradece al señor Allende haberle recordado la Universidad sureña, con la cual tiene relación, y su lema: "Por el libre desarrollo del espíritu". Estima que la libertad es para el espíritu lo que el aire para el cuerpo; pero, agrega, también es verdad que la libertad incontrolada no sujeta a normas, es desquiciadora, infructífera e inconveniente, y por eso la Universidad de Concepción ha completado su lema en esta forma: "Sin verdad y esfuerzo, no hay progreso". Considera que se habla mucho de especulación y de explotación, pero sin mencionar el esfuerzo que es necesario gastar. Para que la libertad sea eficaz, dice, necesita de la ponderación de la disciplina.

Declara que este es el sentido que, a su juicio, debe darse al proyecto en discusión, y que nada autoriza para ver sayones en los hombres del Gabinete, ni conductores de una dictadura, pues ni el Presidente de la República ni los Ministros piensan que estas facultades extraordinarias vayan a servir para infringir la Constitución y la ley.

Personalmente ve en el proyecto un aspecto de orden moral y espiritual. En lo profundo de la situación que se analiza, agrega, hay un fondo de cansancio de no producir y de labor infructífera, y por medio de estas disposiciones se quiere hacer renacer a Chile sobre las bases del trabajo y el orden, dentro de de la justicia social.

Opina que no habrá Gobierno capaz de salvar a la República si los chilenos no se resignan a trabajar honrada e intensamente, por mucho que se hable de reestructuración, organización o adopción de medidas para salvarla. Por eso, ve en el proyecto el propósito de crear un ambiente favorable y de estímulo para salvar al país, con sacrificio y abnegación. Expresa su convencimiento de que quienes adopten este evangelio de trabajo y esfuerzo, empezarán por salvarse a sí mismos, contribuyendo así a salvar a la República.

Asegura que los miembros del Gabinete no piensan, ni en mayor ni menor grado, que el proyecto pueda significar un atentado contra las libertades públicas más respetables, ni contra la Constitución o las leyes.

El señor DURAN expresa que no habría sido necesario que el Presidente de la República acudiera al Congreso en demanda de estas facultades extraordinarias, si el Jefe del Estado hubiera dispensado atención a las voces que se han elevado en el Parlamento, en la prensa, en los partidos políticos, que con independencia y cordura han señalado el estado caótico del país, si hubiera oído a la opinión pública consciente, que ha condenado las orientaciones extremistas del régimen que asumió el Poder en noviembre de 1946.

Hace notar que el Mensaje reconoce espontáneamente la acción devastadora a que nos ha precipitado el extremismo, pues después de referirse al estado de agitación en que vive el país, declara que "esta actitud contraría al interés nacional, no es otra cosa que el fiel cumplimiento de instrucciones emanadas de elementos políticos extremistas que, abusando de las libertades consagradas por nuestra Carta Fundamental, han hecho y hacen la propaganda más desenfrenada que ha conocido el país, contra sus organismos constitucionales, sus autoridades y sus más sagrados y vitales intereses". Se refiere en seguida el Mensaje a la consigna de que se hace caudal en las reuniones extremistas, en el sentido de promover, estimular y mantener huelgas parciales para llegar a la huelga general, poniendo en grave peligro la estabilidad de la República.

Dice que la opinión pública se pregunta si es solamente ahora cuando el Jefe del Estado toma conocimiento de esas actividades y de ese calculado plan para derribar la República.

Estima que sería complicidad culpable por ser tan recientes, dar por olvidados los hechos que motivan este estado de cosas. A su juicio, todo esto no es sino el fruto de la insensata plataforma electoral de que se valió el extremismo para afrontar las elecciones presidenciales del año pasado, la funesta cosecha de la siembra que se hizo a través del país con frases de encendida demagogia y sorprendiendo la buena fe popular con la promesa de un programa irrealizable. Afirma que bien se sabía que esas promesas no respondían a un sano propósito de reivindicaciones populares y que, en el fondo, era hacer el juego al extremismo revolucionario, que aprovecha como pretexto las necesidades de las masas para luego conducir a éstas hacia la destrucción de las instituciones republicanas y democráticas.

Hace notar que el Jefe del Estado fué advertido de esa siniestra maquinación, desde los días en que sólo era candidato a la Presidencia de la República, y que a esas patrióticas advertencias, que parecía innecesario hacérselas a quien había tenido oportunidad de conocer el desastre de países que cedieron a la prédica extremista, el entonces candidato y más tarde Primer Mandatario respondió con una tenacidad incomprensible para mantenerse aliado de quienes socavan la estabilidad institucional del país, hasta el punto de declarar que "no habría fuerzas humanas ni divinas que lo apartaran del comunismo internacional", mientras el país se sentía alarmado por la acción que el extremismo desarrollaba desde el seno del Gobierno y desde altas funciones públicas. Ahora, el propio Jefe del Estado reconoce y condena la marcha arrolladora del plan subversivo dirigido a matar nuestras fuentes económicas, para llegar a la destrucción del régimen democrático en todos sus aspectos.

Considera que la responsabilidad de lo que ocurre está bien definida y que no cabe hablar de lo que podría llamarse abuso de confianza de parte del extremismo, ni de burla a la buena fe de los gobernantes, pues en la actualidad no es la ingenuidad virtud que pueda caracterizar a los hombres que asumen la tarea de gobernar. Pero, dice, esta responsabilidad no afecta sólo al Jefe del Estado, sino que recae también, y en parte principal, sobre el partido en que milita el Primer Mandatario y que le ha servido de guía, de consejero y orientador, y que se apartó de sus tradiciones y principios para convertirse en instrumento del extremismo. Por conveniencias meramente electorales o por atribuirse un desmedido rumbo de avanzada —expresa— el radicalismo perdió su papel moderador de las corrientes que pugnan desatentadamente tras exclusivos intereses de grupo o personalistas y se convirtió en el aliado incondicional de los sectores que buscan en la acción directa o en el método revolucionario el logro de sus apetitos.

Opina que en buena parte la responsabilidad del trance que vive la República corresponde al Partido Radical, pues distinta sería la situación si, como mayoritario en la combinación que llevó al Poder al actual Jefe del Estado, hubiera mantenido sus principios tradicionales que, dice, no son ciertamente negativos con respecto a las conquistas y reivindicaciones del pueblo.

Declara que la actitud de quienes forman en las filas del Partido Radical - Democrático fué adversa a la transformación del viejo Partido Radical, en instrumento dócil del extremismo. Ellos exigieron que este partido continuara actuando sin otro guía que la doctrina siempre inspirada en los altos intereses del país, y las actuales circunstancias les dan, una vez más, la razón. Esa actitud no se ha modificado; y, por eso, siempre teniendo presente que antes que nada están la salud de la República y la estabilidad de sus instituciones, los Senadores del Partido Radical-Democrático votarán favorablemente el proyecto. Este partido habría deseado, sin embargo, que el proyecto otorgara solamente facultades políticas, porque las económicas y administrativas podrán servir para que la pasión siga ensañándose en hombres cuyo delito no es otro que el de ser contrarios a los rumbos dictados desde los círculos del oficialismo; pero a este respecto toma como garantía de un sano y correcto ejercicio de tales facultades, al Ministro del Interior: en sus manos, más que en las de ninguna otra persona, confía el buen uso de ellas. En todo caso, el Partido Radical-Democrático deja constancia de que "la responsabilidad de los momentos por que atraviesa el país, es exclusivamente de quienes alimentaron la hoguera que amenaza devorarnos".

El señor RIVERA expresa que es, naturalmente, más cómodo, ante proyectos que aparentan restricción de las libertades públicas, aparecer defendiendo estas libertades y las múltiples manifestaciones de un régimen democrático, pero que, en esas circunstancias, una conciencia honrada sólo puede proceder con miras a la defensa de los altos intereses del régimen, y el Partido Liberal está convencido de que hoy es necesario dar las armas para que este régimen sea defendido.

Las democracias que no saben defenderse —añade— se derrumban, por inepcia y por necedad. La democracia chilena tiene armas, en la Constitución Política del Estado, que se pueden usar sin faltar en absoluto a los principios de libertad, a la esencia de la democracia. Precisamente, el proyecto en debate no tiende sino a entregar al Ejecutivo preceptos legales que lo pongan en condiciones de conjurar todo peligro que se cierna sobre las instituciones de la República y sobre el bienestar de los ciudadanos. Estos peligros existen, son una realidad: están representados por el trastorno social permanente, en que ninguna prosperidad puede cimentarse; por las huelgas de solidaridad política en relación con asuntos que suceden en el extranjero; por paralizaciones del trabajo, que no obedecen a la consecución de mejoras económicas o sociales, sino que se usan para presionar al Gobierno. Impedir que se siga por este camino no es coartar la libertad a nadie ni atentar contra las leyes de la República; es defender al pueblo en sus necesidades vitales: dar trabajo al que quiere trabajar; dar sustento al que lo quiere ganar.

Observa que se ha hecho mucho caudal acerca de la posibilidad de que esta ley llegue a convertirse en arma de persecución política y personal; y declara que, a pesar de tener amplia confianza en la sinceridad del Presidente de la República, le solicitó, como jefe del Partido Liberal, y a riesgo de aparecer irrespetuoso, una declaración sobre este punto, y que el Presidente respondió en forma categórica, como lo ha hecho ahora el Ministro del Interior, que jamás había pasado por su mente la posibilidad de usar esta ley como arma de persecución; que sólo se pretendía proteger con ella el trabajo y la producción nacional. Sobre esa base —añade—, el Partido Liberal aceptó apoyar el proyecto. No es necesario recordar que el Partido Liberal, desde hace 9 años, viene señalando los errores que el Gobierno cometía y los enormes peligros a que con ellos se estaba exponiendo al país; no hay el deseo de capitalizar una obra de oposición ya pasada: simplemente, el de, como chilenos y como patriotas, poner todo el esfuerzo indispensable para levantar el país con todos los ciudadanos que lo habitan, sin distinción de clases ni de colores políticos.

Fueron —agrega— esos mismos propósitos patrióticos los que decidieron al Partido Liberal a colaborar en el Gobierno con el Partido Comunista; a pesar del peligro que este último partido representaba, el Partido Liberal quizo demostrar al Presidente de la República que tenía fe en él y estaba dispuesto a ayudarle en la tarea de elaborar un programa de reconstrucción nacional. El Partido Liberal trabajó en el Gobierno, sin prevención de ninguna especie, para demostrar al Presidente el afán de colaboración leal; pero se convenció finalmente, y los radicales se convencieron después, y el Presidente mismo por último, de que la colaboración con el Partido Comunista no es posible dentro de una democracia, porque un partido leal a sus principios, como es el Comunista, no puede actuar de acuerdo con partidos democráticos en ningún Gobierno.

Estas leyes —continúa— que algunos pretenden ver como represivas, pero que no constituyen sino defensa del trabajo y el bienestar de los ciudadanos, "son hilos de seda comparadas con las cuerdas que atan al obrero ruso en el Código del Trabajo soviético", legislación brutal que es admirada por quienes, en el propio recinto del Senado se confiesan "stalinistas", a pesar de ser chilenos. ¿Qué dirían de otro chileno que se calificara a sí mismo de "trumanista", a pesar de aludir en esta forma a un país democrático, o de "franquista"?

Termina expresando que los senadores liberales aprobarán el proyecto, porque tienen plena confianza en que la ley respectiva será usada como instrumento de ordenación del país, y porque ellos deben respetar una tradición que les legaron sus antecesores en el Senado, "que dieron al país lustre prestigio libertad y democracia".

El señor PRIETO CONCHA manifiesta que los senadores conservadores votarán favorablemente el proyecto, aún cuando, por ser de "facultades extraordinarias" es —dice— de aquellos que la opinión pública mira siempre con cierta aprensión y cautela.

No olvida el país —agrega— que en el pasado se dictaron leyes de esta clase abiertamente en pugna con la Constitución, y que el Ejecutivo, saliéndose de la confianza depositada por el Congreso en gobernantes determinados, extendió esas leyes a objetivos diferentes de aquellos para los cuales fueron dictadas. Por eso, el Partido Conservador, en el caso presente, ha estudiado con cautela el que en ningún caso se vulneren preceptos constitucionales, y como el artículo 44, número 13, y el artículo 72, número 17, de la Constitución, autorizan que el Congreso otorgue estas facultades, quiere decir que el Congreso obra en ejercicio de un derecho explícitamente reconocido por la Constitución Política. El Partido Conservador otorga, pues, estas facultades en defensa del orden público y del régimen democrático, en contra de posibles tiranías de arriba o de abajo, no en contra de elementos políticos determinados: las otorga en favor de la ley y del país, que vive y prospera asentado en la solidez de sus instituciones constitucionales; pero que no puede darlas más allá de lo que autorizan claras y precisas disposiciones de la ley fundamental.

Expresa que el Congreso, dentro de sus facultades, puede calificar si las circunstancias actuales hacen necesarias medidas restrictivas de ciertas libertades públicas. Estima que los hechos en que funda su petición el Ejecutivo son, a su juicio, muy graves, ya que claramente demuestran que se está cumpliendo un plan de subversión del orden público, produciendo huelgas ilegales en los servicios más vitales del país para entorpecer la producción e impedir que se desarrolle una ordenación de las finanzas y de la economía nacional.

Manifiesta que el Partido Conservador, en el pasado, cuando el país nacía a la vida de la libertad, se puso resueltamente al servicio del orden, en forma de que éste y el respeto a la ley fueran el sólido cimiento de la ejemplar democracia que hoy día exhibimos con orgullo. Hoy, como ayer —dice—, estamos atentos para que no se destruyan esos cimientos que son indispensables para volver a edificar o para seguir progresando.

Considera que la solución de los problemas públicos no se puede obtener con medidas policiales, pero que, sin orden y respeto a la ley y la autoridad, tampoco es posible lograrlo. Ninguna conquista social —dice— tendrá trascendencia ni traerá beneficios al obrero si no hay trabajo y si no hay producción; ningún mejoramiento de orden material o cultural podrá existir si vivimos en el desorden y en el caos, en la indisciplina y en la anarquía.

Hace presente que el Partido Conservador busca y propone leyes de carácter social que traigan mejoramiento al obrero; pero que esas leyes no pasarían de ser un engaño si no son aplicadas dentro de una sociedad donde se respete el trabajo y haya un sentido verdadero de la autoridad y de la legítima libertad.

Declara que los Senadores de su Partido comprenden que, al aceptar este proyecto de Facultades Extraordinarias, hacen confianza en el Gobierno. Añade que los hombres que hoy están al frente de él, haciendo honor a su calidad y a la palabra empeñada, sabrán aplicar sus disposiciones con cautela y absoluta corrección, en forma de que sirvan los fines que se han tenido en vista: poner orden en el país, permitir que el trabajo y la producción se mantengan, para así poder acometer la tarea más amplia que debe mirar hacia el bienestar general de todos los chilenos, especialmente de las clases que más requieren el apoyo del Estado.

Por haber llegado el término de la hora, se levantó la sesión.

GUILLERMO RIVADENEYRA R.,
Jefe de Redacción.

MAÑANA

De 9.30 a 12.30 y de 14 horas adelante

REMATE DE ROPA

En la Sucursal N.o 4 de la

CAJA DE CREDITO POPULAR

San Pablo 2461-2471

Préstamos concedidos en Diciembre de 1946, y vencidos en Junio de 1947, por la SUCURSAL N.o 6.

EXHIBICION

Hoy, de 9.30 a 15 horas

PROPUESTAS POR TE

Se piden ofertas hasta por 300.000 kilos de té, tipo hoja larga Orange Pekoe. Deberá indicarse su procedencia, fecha embarque y los precios deben establecerse c. i. f. Valparaíso, con pago en moneda esterlina, en Londres, contra entrega de documentos.

Las ofertas se reciben hasta las 17 horas del día jueves 28 del presente, en las oficinas de los señores Gibbs y Cía., Agustinas 1350.

POR CADA AVISO ECONOMICO ORDENADO CUALQUIER DIA EN EL MESON DE "LA NACION"

obsequiamos:

Productos de Laboratorios Porcelan
ELOY ROBLES 3009. SANTIAGO

TOMA PECTORAL SOTO ROJAS
y déjate de toser...!

LA NACION — AÑO XXXI N.o 10,855

Empresa Period. "La Nación", fundada el 14 de enero de 1917 AGUSTINAS 1269. — TEL. 82222. — CASILLA 81 - D

Presidente del Consejo y Director: RAMON CORTEZ PONCE; Gerente: ANTONIO FERREIRA MEDINA; Consejeros: CARLOS VASSALLO ROJAS, BOLIVAR APARICIO T., EILERT HERUD F. y JOSE RAMSAY. — Jefe de Redacción: DGO. ARTURO GARFIAS; Jefe de Informaciones: WARINO ESPINOSA C.; Jefe de Propaganda: CARLOS ALZOLA G.

Servicio Noticioso Extranjero: UNITED PRESS ASSOCIATION. — Servicio Fotográfico Extranjero: ACME. — Agentes y Corresponsales en todas las ciudades y pueblos de Chile.

Valor del ejemplar del día: $ 2.—; atrasado: $ 4.— Suscripciones: Un año, $ 628; seis meses, $ 314; tres meses, $ 157.

Santiago de Chile, lunes 25 de agosto de 1947

DIA DEL URUGUAY

Celebra hoy la República del Uruguay el día de su independencia, en un instante que evidencia el profundo y probado cimiento de su edificio institucional, después del reemplazo del Excmo. señor Berreta por el actual Presidente, Excelentísimo señor Batlle, mediante un clásico procedimiento que impide la repetición de elecciones con motivo del deceso de un Jefe de Estado. Es el Uruguay, como todo el Continente lo reconoce, un pueblo de características humanas definidas, de amplio y vigoroso contorno democrático, de tradicional cultura, al extremo de que su capital, Montevideo, ha sido denominada una especie de Atenas del Plata. En sus pacíficas ciudades viven hoy diversos exilados políticos y se renueva el hermoso ejemplo de los días de la tiranía de Rozas, cuando se asilaron en el suelo oriental los más ilustres hombres de acción argentinos que no alcanzaron o no pudieron llegar hasta Chile con el objeto de esperar mejores tiempos para la causa de la libertad y del derecho.

En el concierto americanista, el Uruguay ha definido posiciones de gran claridad, de solidarismo político y económico sincero respecto a los otros países, sin albergar jamás un espíritu agresivo o capcioso para mirar la obra colectiva que corresponde a nuestras democracias. Las relaciones entre Chile y el Uruguay han tenido, en los últimos años, un impulso desconocido antes, pero nunca interrumpido en un común designio de amistad, de fecundo comercio y de acercamiento cultural. El acto de la inauguración del monumento a José Enrique Rodó en Santiago, y el proyecto encaminado a erigir otro a nuestro prócer don Bernardo O'Higgins en un paseo público de Montevideo, son etapas promisorias de un constante acrecentamiento en esas cordiales muestras de un afecto que trasciende a las esferas populares, y no sólo a las relaciones oficiales. El Uruguay ha logrado desenvolverse también a través de duras pruebas padecidas por su estructura democrática en un período autoritario y luego por una tremenda crisis económica, que probaron el temple de su ciudadanía. El Gobierno del Excmo señor Batlle ha recibido recientemente el apoyo unánime de los sectores democráticos y de la propia oposición, para afianzar la obra apenas iniciada por el difunto Presidente Berreta, que tuvo la norma invariable de unir a los partidos políticos y a la opinión pública, en una vasta empresa económica y social que sacara victoriosa a la República Oriental de un trance delicado. Los hechos más notorios de estos meses han comprobado la solidez del mecanismo institucional uruguayo y el éxito de sus dirigentes para suscitar medidas indispensables al reajuste de su vida económica y el apaciguamiento de la colectividad en horas de prueba y de inquietud.

El Uruguay marcha serenamente por un camino desprovisto de obstáculos después de sortear los erigidos por una situación económica que alcanzó a tener contornos de angustia. La política internacional de sus actuales gobernantes nunca ha dejado de conmoverse con los problemas magnos de América y de precisar doctrinas y puntos de vista avanzados y previsores acerca de lo conveniente a estos pueblos en los días posteriores a la guerra mundial. Comprobamos, con gran satisfacción, la concordancia de ese criterio con el chileno y, a la vez, el elevadísimo grado de solidez que alcanza hoy su sistema representativo. Nuestro diario se asocia con todo su espíritu americanista al Día del Uruguay, al mismo tiempo que expresa sus saludos al Embajador del país hermano, Excmo. señor Hugo de Pena, y, por su intermedio, al Presidente de la República, Excmo. señor Batlle.

COLABORACION INDISPENSABLE

La enérgica actuación presidencial dirigida, en uso de las Facultades Extraordinarias, a amparar a la colectividad contra los abusos de los especuladores del pan, no ha podido menos que ser recibida con generales complacencias por la opinión pública. Desde luego, esta actitud gubernativa ha sido la respuesta inmediata a las suspicacias, dudas e inquietudes que en el sector minoritario de la política, enemiga de esas Facultades Extraordinarias, venían manifestándose en torno al ejercicio que el Ejecutivo haría de las atribuciones excepcionales que el Presidente solicitó y obtuvo. Ahora se ha podido notificar al país de que lo que S. E. perseguía no era un mando "político" extraordinario, sino facilidad y elasticidad en sus atribuciones para perseguir con energía y sin contemplaciones a los hambreadores del pueblo. Por otra parte, la actitud de la Moneda es la realización de un anhelo fuertemente sentido por la opinión nacional, ahogada ya por el abuso y el egoísmo de quienes no saben corresponder a la hospitalidad nacional, convirtiendo nobles tareas de necesidad vital, en desvergonzada expoliación que recae, como es natural, en los elementos más modestos de la colectividad.

Las informaciones de prensa dan a entender, con claridad, que la primera ofensiva presidencial contra los fabricantes de pan será seguida con nuevas actuaciones en contra de los demás elementos de la montonera de los especuladores, elementos que no son muchos en número, pero, sí, poderosos en influencias, en riqueza y en expedición especulativa. Las medidas adoptadas se refieren a panaderos y carniceros. Es decir, al factor alimenticio fundamental. Pero existen otros aspectos del mismo vicio que el Ejecutivo puede investigar y combatir. Como ejemplo, debemos advertir la extraña situación del mercado del té. Este elemento, importado de la India y de Ceilán, está llegando en embarques regulares al país. Basta leer la prensa diaria, para advertir esta regularidad del comercio del té. Sin embargo, desde los lúgubres días de la última guerra mundial, el Comisariato no ha podido controlar la venta del té, en forma de que pueda adquirirse regularmente como sucede con el café o el mate. El té es un lujo caro, que sólo obtienen los restaurantes, los clubes y los que tienen amigos entre los distribuidores favorecidos por el Comisariato. Esta es una verdad que ninguna declaración oficial u oficiosa podría desmentir. ¿Qué se hace con el té? ¿Por qué ni siquiera los almacenes reguladores del Comisariato lo expenden en condiciones normales, sino que por pequeños paquetes y muy extraordinariamente? Durante 10 meses, en los últimos siete años, es decir durante el desempeño del cargo de Comisario General por don Ramón Vergara Montero, el té volvió a la circulación a $ 50 el kilo al minorista, y $ 60 al consumidor. Pero este funcionario castigó severamente a los distribuidores que eran acaparadores, y controló la forma de su distribución. Salvo este paréntesis, la especulación con el té ha sido la más grande regalía que un pequeño grupo de intermediarios mantiene a costa de la población y de los comerciantes minoristas.

Ejemplos como éste podemos encontrar en las velas, en el azúcar de pan y granulada, en la parafina, etc., artículos cuyo abastecimiento es normal, pero que se continúa restringiendo en su entrega al público para provocar alzas. A nadie cabe duda de que si la acción del Gobierno contra panaderos y carniceros se hace extensiva a los "distribuidores" de otros elementos de primera necesidad, el país terminaría bendiciendo a los gobernantes.

Como lo ha dicho el Presidente González Videla, el mejor aporte para esta campaña contra la especulación es la del consumidor. La denuncia seria, bien documentada, precisa e implacable de cada uno de los que sufren abusos en los negocios de expendios alimenticios y de primera necesidad, es el arma por excelencia. Ya se sabe que el Gobierno está respaldando con Carabineros, Investigaciones e Inspectores la denuncia popular. Ahora falta que este sano afán de denunciar el abuso y la expoliación, donde quiera que estén, se convierta en un hábito ciudadano. Será una magnífica colaboración para el Gobierno y para los organismos controladores, y el mejor servicio que el propio consumidor puede prestarse.

AL MARGEN DE LA ACTUALIDAD INTERNACIONAL

SOLIDARIDAD ECONOMICA

Tal como lo previmos en nuestro comentario anterior, la definición del concepto de "agresión" se ha convertido en el núcleo de las deliberaciones y de las dificultades provocadas por la finalidad y la necesidad de redactar y aprobar un Tratado Interamericano de Defensa.

Argentina ha como desconcertado a la Conferencia al efectuar su distingo entre la agresión "intracontinental" y la "extracontinental". Volveremos posteriormente sobre tan interesante tópico, el que, y dicho sea de paso, no por ser interesante envuelve grandes dificultades, ni teóricas, ni prácticas.

La ya descartada proposición cubana, en cambio, más interesante todavía que la argentina, envuelve enormes dificultades así teóricas como prácticas. Esta debe haber sido una de las razones de su tan fácil rechazo, por tan holgada mayoría. Tendía la mencionada proposición cubana a incluir dentro del concepto de "agresión" cualquier atentado contra la "independencia **económica**" de las naciones pactantes. Pero ¿cuál podrá ser la definición de la agresión **"económica..."**? No hay duda de que tal agresión existe, ha existido y volverá a existir. Pero definirla es muy difícil; en todo caso, no podía hacerlo una Conferencia internacional convocada sin preparación previa para abordar el asunto.

Si la proposición cubana envolvía grandes dificultades teóricas o especulativas, en cambio, correspondía a una verdadera necesidad internacional, diariamente sentida. Podríamos decir que si entre ambas guerras mundiales hubo unas cuantas agresiones "políticas", las agresiones "económicas", en cambio, fueron innumerables, por no decir el pan de cada día. Y seguramente algunas de las agresiones "políticas" no fueron más que la coronación o consumación de la agresión económica.

Como una especie de compensación brindada a Cuba, que tanto empeño y fervor había puesto en conseguir el triunfo de su requerimiento, ha sido aprobada por unanimidad la idea de celebrar una Conferencia Económica Interamericana a mediados de 1948. Nos explicamos tal "unanimidad". Para entonces, esto es, para después de la Conferencia actual y de la de Bogotá del próximo enero, la proyectada Conferencia económica será inofensiva (lo que no es lo mismo que inútil, entendámonos...). Nos explicaremos.

En los actuales instantes, la proposición cubana representaba en algunos de sus aspectos el precio que deberían pagar los Estados Unidos a los países latinoamericanos por su aceptación de un Tratado Interamericano de Defensa. Pero aquí un paréntesis. Es muy difícil crear instrumentos jurídicos abstractos —o sea, de validez general e indefinida— con prescindencia de las situaciones políticas concretas vigentes en el instante de crearse el instrumento, en el presente caso, el tratado de marras. ¿Cuál es en este instante la situación política concreta? Que cada día adquiere mayores probabilidades el desencadenamiento de una guerra entre Estados Unidos y la Unión Soviética. Todo el cuadro de la actual política mundial es el de una persistente y sistemática preparación para esa futura guerra, con miras a la cual los diversos países del globo están reconociendo filas y acogiéndose a "zonas de influencia". Pues bien, Rusia no tiene interés directo en agredir a ningún país latinoamericano. En otras palabras, la América Latina no tiene en estos momentos ningún peligro **directo** de ser **víctima de una agresión extracontinental.** De aquí que directamente el Tratado que se va a firmar en Río de Janeiro poco le interese. En cambio, puede ser vital para los Estados Unidos, que, en caso de guerra, habría de ser la potencia directamente agredida. Para tal evento, Estados Unidos deberá contar con la solidaridad de todo el hemisferio. Imperativamente.

Por una paradoja del destino, pues el Tratado que saldrá de Río de Janeiro va a significar más la protección de los débiles al fuerte que la protección de éste a los primeros. La actitud de Cuba, entonces, parecía ser la siguiente: —"Señor Tío Sam, usted quiere que nosotros le protejamos sus espaldas para el caso de que usted se vea envuelto en una guerra con la URSS. Muy bien, estaremos a su lado, pero con una condición: la de que usted nos prometa con la solemnidad de un pacto el jamás volvernos a hacer objeto de explotación económica, en ninguna forma."

La proposición argentina del distingo entre la agresión "intracontinental" y la "extracontinental" no es de las que puedan adquirir popularidad o arraigo en nuestros países. La de Cuba, en cambio, debe de haber dejado pensativos y apesadumbrados —por no decir ruborizados— a los Cancilleres que se vieron en el caso de darle su voto adverso. Pero la proposición cubana llegó tarde. Anunciada a tambor batiente a todos los ámbitos del hemisferio, con dos meses de anticipación, habría polarizado probablemente en torno suyo muchas adhesiones; en todo caso, habría logrado gravitar seriamente sobre la naturaleza de los acuerdos de Petrópolis. Pero llegó tarde.

Y volviendo al tema planteado en nuestro artículo anterior. Que lo queramos o no, los países latinoamericanos no podríamos quedarnos pasivos o de simples espectadores frente a una guerra ruso-norteamericana. Si no lo pudimos en la segunda Guerra Mundial, menos lo conseguiríamos en una tercera, para la cual la técnica ya dispone de medios de transportes y de armas de mucho mayor alcance que en 1939. Obligados a ser actores y no simples espectadores, todo nos aconseja y nos indica que deberíamos estar al lado de los Estados Unidos. Y si no lo quisiéramos, Estados Unidos nos obligaría a estar a su lado. Pero tanto la gran República del Norte como las propias nuestras, saldríamos ganando con una colaboración que de parte nuestra fuera voluntaria, es decir, de buena y con buena voluntad. Ahora bien, a cambio de nuestra "buena voluntad" en una eventual colaboración bélica, nosotros podremos y deberemos obtener de los Estados Unidos su "buena voluntad" para colaborar con nosotros en el plano económico en una forma que resulte equitativa y de amplios beneficios mutuos.

Todo grupo humano, como todo individuo aislado, tiende instintivamente a un cierto egoísmo, que lo lleva a procurarse en todo contrato o "trato" ventajas mayores que las que quisiera proporcionar a la otra parte. Por esto las repúblicas latinoamericanas deberían aprovechar este momento preciso para conseguir se extienda la solidaridad que van a pactar en el terreno de la defensa militar, al terreno de lo económico y, en cuanto fuere posible, de lo político en el más amplio sentido.

Desgraciadamente, para adoptar una tal actitud las repúblicas latinoamericanas se ven enervadas por un grave "handicap": no se han puesto previamente de acuerdo ni han adquirido la conciencia plena de que, además de la solidaridad continental o panamericana —muy positiva, por lo demás—, existe otra solidaridad latinoamericana, que nos señala intereses económicos, culturales y políticos particulares. Nuestras repúblicas están en Río de Janeiro junto a los Estados Unidos como si unos y otras hubieran de ser afectados en forma igual por los acontecimientos mundiales y como si frente a ellos les cupiera la misma responsabilidad y la misma potencia de reacción. Y esto no es la verdad.

VERAX.

El fin de la experiencia Blum y la psicosis inflacionista

POR SAMMY BERACHA

Cuando, hace seis meses, el señor León Blum inauguró una política de defensa del franco, se habló de un "choc psicológico". Todo parecía, en efecto, plegarse a la experiencia emprendida, y una cierta confianza se amparaba de todos los elementos de la población, patrones y obreros; que aceptaban, unos una primera reducción de los precios del 5 por ciento, impuesta por decreto y los otros el bloqueo de los salarios.

El prestigio de un solo hombre bastó para que Francia emprendiera un nuevo camino. Desgraciadamente, el señor León Blum no fué más que el Presidente de un Gobierno de transición. No habiendo conseguido resolver el problema de la carne y del trigo de manera favorable para las masas urbanas, el Gobierno expuso su política financiera a un fracaso casi seguro.

Hoy, el mismo señor León Blum reconoce, en un artículo aparecido en "Le Populaire", que su experiencia ha pasado.

Y, sin embargo, a pesar de su evolución, el "choc psicológico" de la experiencia Blum ha dado resultados fáciles y felices.

Por ejemplo, en 1946, los precios habían subido el doble, y en cambio, desde el 1.o de enero de 1947 no han aumentado más que un 10 por ciento, estableciéndose un coeficiente de 8,5 con relación a 1939.

Asimismo, la circulación de billetes de banco, que en 1946 se acrecentó en 300.000 millones de francos, aproximadamente, no aumentó más de 60.000 durante el último semestre, llegando a los 780.000 millones.

Finalmente, el oro, que llegó a valer, en el mercado negro, hasta 7.000 francos el Luis, cayó a 2.500 francos.

¿Cómo, a pesar de los excelentes indicios, ha podido esta experiencia, si no deflacionista, por lo menos estabilizadora, fracasar?

Las sucesivas reivindicaciones obreras hechas desde la Liberación, no aspiraban al acrecentamiento del salario nominal, sino al aumento de su poder de compra. Y, esto último, no solamente en función del número de francos ganados por el obrero, sino también en la cantidad de mercancías realmente ofrecidas en los mercados. Y no se puede negar que ésta se acrecentó durante la experiencia Blum. El índice de producción se estabilizó alrededor de 88 con relación a 1938.

No pudiendo conseguir los raros productos que deseaba, el trabajador se hizo la ilusión de que un aumento del salario podría ayudarle a comprarlos.

Hubiera sido preciso para ello combinar la experiencia Blum con su corolario indispensable: el desarrollo del mercado de consumo.

Para esto se hubiera necesitado desarrollar una política de producción inmediata. Y ésta fué frenada por la inauguración de una política de adquisición de equipos industriales. Pues la adopción del Plan Monnet dista muy poco de la fecha de inauguración de la experiencia Blum. Y un país que no posee medios de pago exterior suficientes, no puede, a la vez, satisfacer por medio de la importación las necesidades de consumo y la adquisición de equipos. Hay que elegir. La experiencia Blum hubiera necesitado que la balanza se inclinara por el primer término de la alternativa. Escogiendo el segundo, se comprometía definitivamente.

Por otra parte, las importaciones de equipos no hubieran podido realizarse más que supliendo la escasez de dólares mediante un esfuerzo de exportación que privaba al mercado interno de una gran cantidad de productos.

La impaciencia de los franceses, privados durante siete años de una gran cantidad de cosas, es tan viva, que ha concedido, hay que decirlo, y la experiencia Blum un plazo demasiado reducido. Los diques construídos en enero están a punto de romperse.

Todo el mundo trabaja, sin quererlo, en pro de la inflación: el obrero exigiendo un aumento de los salarios, el patrón un alza de precios, y el mismo Estado, gastando, a pesar de su deseo evidente de realizar economías, más dinero del que puede normalmente proporcionarse.

Las medidas financieras que privan a las masas del beneficio de los recientes aumentos de salarios, preparan nuevas reivindicaciones. El ciclo infernal, detenido un momento, se pone de nuevo en marcha, y aparecen síntomas desagradables: el oro sube en el mercado negro; en el momento en que escribo estas líneas, ha llegado a 3.200 francos. Tal vez comience de nuevo al comercio a acaparar, en lugar de vender.

¿Conseguirá el Gobierno frenar este movimiento? Para ello tendrá que volver a la experiencia de Blum, aprovechando sus enseñanzas.

S. B.

La figura del día

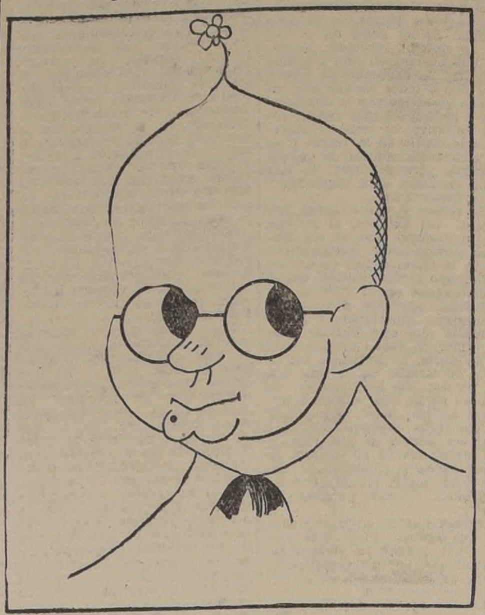

Georges Duhamel, el famoso escritor francés, que vendrá a Santiago con el objeto de pronunciar algunas conferencias.

Uruguay y los chilenos

El magno acontecimiento del advenimiento del Uruguay a la existencia internacional, que se conmemora hoy día, por las especiales circunstancias en que se produjo, significó la creación de las condiciones de equilibrio que han permitido a nuestro Continente dar al Universo el ejemplo admirable de que las jóvenes nacionalidades que lo integran hayan podido organizarse, desarrollar sus instituciones y progresar ampliamente en forma óptima, en un medio ambiente de confianza y de paz. Por esta razón, el derecho internacional americano es hoy día un monumento que se levanta orgulloso, como una expresión de vitalidad y de armonía en este hemisferio del mundo.

Nuestra experiencia nos enseña que, sin un constante esfuerzo humano, la tierra no nos da sus frutos maravillosos; pero con nuestro trabajo y la ayuda de la técnica extranjera, hemos organizado nuestra economía nacional. Los constructores de la Patria nos dieron un ejemplo permanente de austeridad y nos transmitieron, a través de generaciones sucesivas, ese fuerte e inconfundible sentimiento jurídico que nos ha ido permitiendo a los chilenos de todas las clases sociales crear y desarrollar las instituciones políticas, económicas y de todo orden, de tal manera que nuestra joven democracia se ha ido extendiendo y haciéndose más vigorosa, a medida que transcurren los años. Por esto, en Chile el patriotismo se identifica con nuestro culto de amor a la libertad, al derecho y al progreso.

Idénticos sentimientos e iguales modalidades sociales se han ido plasmando en el Uruguay, desde los tiempos legendarios en que José Gervasio Artigas, el gaucho heroico, a la cabeza de sus conciudadanos, peleaba por dar independencia a su país; durante el siglo XIX, período de cruentas e innumerables luchas cívicas que contribuyeron a afianzar los rasgos característicos de la nacionalidad uruguaya; y en los años corridos de esta centuria que ha presenciado la transformación de la nación hermana, en el verdadero laboratorio político, jurídico y social del Continente.

Por su posición geográfica privilegiada, por la naturaleza de la producción de su suelo, por su clima espléndido, por la calidad de su población, el Uruguay estaba destinado a convertirse en una nación modelo en el concierto de sus hermanas. Así lo presintió Artigas, cuando decía, mientras combatía al frente de sus bravos guerrilleros: "Yo apresuro mis marchas para que aparezca en la América del Sur ese día grande de su salud y de su consuelo", y cuando pensaba que "en la constancia del pueblo oriental sobre las márgenes del Uruguay, está la garantía de los proyectos de toda América libre".

Así lo sintieron el general Fructuoso Rivera, el caudillo Juan Antonio Lavalleja y sus Treinta y tres, los constituyentes del 18 de julio de 1830; los de 1917, los de 1934 y los de 1942; así lo pensaron el creador del Uruguay moderno, el vigoroso estadista Batlle y Ordóñez; el gran Presidente Baltazar Brun y sus actuales conductores; así, con esa especie de patriotismo espiritual, han de haber vibrado las almas de sus escritores y artistas más originales: Juana de Ibarbourou, José Enrique Rodó, Carlos Reyles, Julio Herrera y Reissig, Carlos Vaz Ferreira, Armando Vasseur, Delmira Agustini, Emilio Oribe, y tantos otros pensadores de primer rango.

Como culminación de una portentosa evolución material y espiritual, Uruguay se ha colocado a la vanguardia del progreso continental, debido a la enorme riqueza ganadera del país, a la prosperidad de sus industrias y de su comercio, a la extensión de sus vías de comunicación, y por el mejoramiento del standard de vida de su población, logrado mediante la supresión del analfabetismo, el amplio desarrollo de la educación nacional, el fomento de todos los deportes y el establecimiento de una avanzada y bien estudiada legislación del trabajo y de la previsión social.

Pero no es en este plano solamente donde Uruguay es modelo y ejemplo para las demás naciones hermanas. De una manera especial, sobresale como un excelente exponente de una verdadera democracia. Con un elevado propósito de superación institucional, el electorado nacional del país del Plata se pronunció en noviembre último acerca de la instauración de un Poder Ejecutivo Colegiado, audaz reforma republicana que fué rechazada en la consulta plebiscitaria, quedando vigente la anterior Constitución del Estado, con las reformas aprobadas el 29 de noviembre de 1942.

La conducta idealista de los estadistas y elementos responsables del Uruguay es la consecuencia de la educación que se da a su juventud, a la que se enseña que todo individuo humano debe ser, "ante todo y sobre toda otra cosa, un ejemplar no mutilado de la Humanidad, en el que ninguna noble facultad del espíritu quede obligada y ningún alto interés de todos pierda su virtud comunicativa". A este respecto Rodó expresó: "Lo necesario de la consagración particular de cada uno de nosotros a una actividad determinada, a un solo modo de cultura, no excluye, ciertamente, la tendencia a realizar, por la íntima armonía del espíritu, el destino común de los seres racionales. Esa actividad, esa cultura, serán sólo la nota fundamental de la armonía. El verso célebre en que el esclavo de la escena antigua afirmó que, pues que era hombre, no le era ajeno nada de lo humano, forma parte de los gritos que, por su sentido inagotable, resonarán eternamente en la conciencia de la Humanidad. Nuestra capacidad de comprender, sólo debe tener por límite la imposibilidad de comprender a los espíritus estrechos".

En estos días difíciles e inquietantes por los que atraviesa la Humanidad, debido a que dos guerras mundiales han desorganizado la producción y el intercambio, la América Latina tiene una misión salvadora, la de ser leal, solamente muy leal, a los ideales que han inspirado toda su existencia republicana, y que con tanta intensidad se proyectan en la conciencia de chilenos y uruguayos. Unámonos, juntemos nuestros recursos inmensos, hagamos uso de nuestras enormes fuerzas espirituales, paguemos a las viejas naciones latinas del occidente europeo la gran deuda que tenemos para con ellas, en esta hora de su desgracia, por habernos transmitido su sangre, su lenguaje, su fe religiosa, poniéndonos a su lado en la defensa del derecho, de la libertad y de la decencia; pero sin servir tampoco de instrumento a intereses que persigan objetivos distintos a los expresados.

Formulamos en este aniversario, fervientes votos p[...] que se mantenga siemp[...] inalterable la limpia amis[...] chileno-uruguaya.

FCO. J. FERMANDOIS F.
Presidente del Instituto Ch[...]leno-Uruguayo de Cultur[...]

BECAS EN EE. UU.
No hubo selección porq[...] las solicitudes estaban m[...] redactadas.
Es natural.
Se exigía experiencia b[...]rocrática en Chile.
Máximo Severo

CARTAS AL DIRECTOR

LA NACION desea dar a co[...] la opinión de sus lectores [...] problemas de interés general [...] esta sección publicaremos el [...]to completo o un extracto d[...] cartas que se nos envíen a C[...]la 81-D. Pueden publicarse [...] un seudónimo, pero en todo [...] deben venir firmadas y con [...] nombre, dirección y número [...] carnet.

ESPECULADORES DEL PA[...]

Santiago, 21 de agosto de [...] Señor Director de LA NACI[...] —Presente.

Muy señor mío:

Me permito molestar su [...]ción con el objeto de poner e[...] conocimiento, a fin de que se [...]va, si lo tiene a bien, publica[...] el diario de su digna Dire[...] para que tomen nota las au[...]dades correspondientes, las sigu[...]tes observaciones que reflej[...] contravención a las dispos[...] del Gobierno y el desprecio [...] que los comerciantes mira[...] público consumidor.

El hecho es, señor Director, [...] en la Panadería "Pinto", de [...]piedad de Ogando y Cas[...] ubicada en Avenida Independ[...]cia esquina de Pinto, se burl[...] ley a vista y paciencia de los [...]presentantes de la autoridad.

Ayer fuí personalmente c[...] veces a comprar pan por [...] manifestando los empleados [...] cada oportunidad, que "tod[...] no sale el pan que se vende [...] kilos", a pesar que en el m[...] había pan del corte estableci[...] cual lo estaban vendiendo [...] unidades.

Más gravedad que todo esto, [...]ñor Director, encierra la act[...] del personal encargado de f[...]lizar el cumplimiento de las [...]posiciones relacionadas con [...] venta del pan. Ayer, por ejem[...] en la calle, el carabinero con[...]saba animadamente con dos [...]ñores que, supongo, eran el Ag[...] de Investigaciones y el Inspe[...] del Comisariato, demostrando [...]gún interés por el cumplim[...] de su misión y dejando la im[...]sión en el público, que ellos t[...]bién están de parte del co[...]ciante, como pude comprobarl[...] oír comentarios al respecto.

Sin otro particular, saludo [...] al señor Director.— (Fdo.): [...]nando Gálvez Toro, Independ[...]cia N.o 317, casa 11. Carnet [...]

SOBRE LOS CLASICOS UNIVERSITARIOS

Santiago, agosto 21 de 19[...] Señor Director de LA NACION, Presente.—

Muy señor mío:

A propósito de la opinión de [...] admiradora de los clásicos un[...]sitarios, firmado por E. Chaves [...] fecha 20 del presente, el [...]crito desea también adherir[...] los conceptos emitidos por [...] señora Chaves, manifestando [...] realmente da pena pensar qu[...] hace mucho hayan desaparecido [...] simpáticas fiestas de la prima[...] que eran la alegría hasta de [...] personas de edad madura, por[...]do el mundo se contagiaba [...] pérdida de la alegría, a que con [...]cho placer se adherían todos [...] estudiantes y público en ge[...] fiesta que dura más de 20 años [...] que tomaba parte casi todo el p[...] desapareció a causa de la p[...]tica desde hace algunos años.

Hoy, desgraciadamente, está [...]cediendo lo mismo con el clá[...] universitario, que con la cel[...]ción última ha sido de una p[...]za tal que el público se retir[...] cepcionado, y difícilmente p[...] concurrir a otro clásico con la [...]peranza de presenciar los co[...] clásicos de otros años. Yo creo [...]ñor Director, que para evitar [...] aparezca esta sana fiesta, que [...] único que nos queda de la a[...]gua fiesta de los estudiantes y [...] carnaval, rectifiquen los futuros [...]ganizadores en que esta fiesta [...] termine el entusiasmo y perdure [...] continuación.— D. U. A., Ca[...] 874775.

FINANCIAMIENTO PARA CA[...] DE EMERGENCIA

Graneros, 21 de agosto de 19[...] Señor Director de LA NACI[...] —Santiago.

Muy señor mío:

El Supremo Gobierno está e[...]peñado en la construcción de [...]sas de emergencia, para alí[...] en parte el déficit de vivien[...] Solicita para esta tarea la co[...]boración de todos.

Una manera de reunir din[...] sería la de rematar los auto[...] camiones que lleguen al país, [...] como lo hizo la firma Studeba[...] hace tiempo. El sobreprecio [...] estos remates se destinaría a [...]sas de emergencia. Entiendo q[...] los señores importadores no [...] negarían a prestar su colabo[...]ción para fines tan altruis[...] evitando así que los especulad[...] se llenen los bolsillos, tal como [...] hacen hoy día, a vista y pac[...]cia de todo el mundo, en la ve[...] y reventa de autos y camione[...]

Saluda Atte. al señor Direc[...] —(Fdo.): Santiago Martínez L[...]

LA AICH PREPARA SU FORO SOBRE POLITICA EXTERIOR DE CHI[...]

Continúan los preparativos p[...]ra el foro sobre el tema: "Ch[...] ante el problema internacional[...] que la Alianza de Intelectu[...] tiene anunciado para realiz[...] entre los días 2 al 6 de septie[...]bre.

La AICH invitará a este foro [...] destacadas personalidades pol[...]cas, de todos los sectores, adem[...] de miembros de las universi[...]des de Chile y Católica, Unión [...] Profesores, de la prensa, de [...] CTCH, de la Federación de Es[...]diantes y escritores. El foro [...] efectuará en el salón auditorio [...] Ministerio de Educación.

PENALBA
ARRIENDA TRAJES DE ETIQUETA
ESTADO 144

Señora Ethel de Pena, esposa del Embajador del Uruguay en Chile.

PROGRAMA DE RADIO LA COOPERATIVA VITALICIA

7.30 Noticiario.
8.45 Canciones de moda.
9.00 Hora del hogar.
11.00 Cancionero Chileno.
11.55 Señales horarias.
12.00 Notas de jazz.
13.15 Canciones populares.
13.30 Potpourri musical.
15.00 Noticiario.
15.15 Audición Momento.
18.30 Orquesta Carlos Llanos.
18.45 Soprano Dita Marcus.
19.00 Radioteatro ALIVIOL.
19.30 Cía. Lucía Durán.
20.00 Una tarde en mi casa.
21.00 La música por sus hombres.
21.30 Estampas musicales.
22.00 Variedades musicales.
19.00 Cita con la canción: Kika y Hugo Carreño.
19.30 Los Provincianos.
20.00 La novela popular Forhan's: "El hijo del sheik"
20.15 El monje loco.
20.30 El cantar de México.
20.45 Ojos y oídos del deporte.
21.00 Noticiario.
21.15 El micrófono viajero.
21.30 Buen humor Glostora, con La Desidería
22.00 Soprano Dita Marcus.
22.15 Radioteatro moderno: "Durante la reconquista".
22.45 Hugo Carreño.
23.00 Concierto comentado.
23.30 Fin de la transmisión.

SASTRERIA SEWELL
ESMERALDA 889 CASI ESQUINA 21 de MAYO
Ofrece novedades exclusivas en ternos y abrigos sobre medida y de media confección, a precios muy convenientes
SE RECIBEN HECHURAS CON FORRO DE SEDA A $ 600.—
10 MESES PLAZO

"LA CASA UTIL"
LE ARRIENDA LA TENIDA QUE UD. NECESITA PARA: Matrimonios, Comidas, Bailes, Lutos, Trajes de Primera Comunión, Niños y Niñitas.
LOZA — SERVICIO — ALFOMBRAS Y CORTINAS
SAN ISIDRO 618 - FONO 74726

Don Oscar Ramírez Vega.

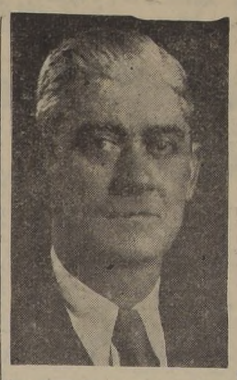

Después de una penosa enfermedad en que los esfuerzos de la ciencia fueron impotentes, ha dejado de existir en Clínica Americana, el señor Oscar Ramírez Vega, vinculado a respetables familias de Chile y el Perú.

Su fallecimiento ha sido profundamente lamentado en el vasto círculo de sus relaciones en los que supo ganarse un inestimable aprecio por su grandeza de alma y hombría de bien.

El señor Ramírez Vega, desaparece después de una larga vida dedicada a sus actividades comerciales en las que destaco siempre por su espíritu de empresa, ganándose un sólido prestigio.

A las 10 horas, se oficiará una misa por el descanso de su alma, en su casa-habitación, Santo Domingo 3240. Sus funerales se realizarán a las 15.30 horas, partiendo el cortejo en dirección al Cementerio General.

BANQUETE EN HONOR DEL DOCTOR GUSTAVO JIRON.— Bajo los auspicios de la Sociedad Médica de Anatomía Normal y Patología, se ha organizado una comida, a ofrecerse el próximo miércoles, al doctor Gustavo Jirón Latapiat, con que sus alumnos, ex alumnos, ayudantes y amigos lo congratulan por haber cumplido veinticinco años como profesor de la Escuela de Medicina de la Universidad de Chile.

Las adhesiones se están recibiendo en la caja central.

TEA-BRIDGE DE BENEFICIO.— El viernes próximo se efectuará en el Hotel Carrera, un tea-bridge a beneficio de la Conferencia de Señoras de San Vicente de Paul, de la Parroquia de El Salvador, como un medio de allegar fondos para la continuación de sus numerosas obras de caridad.

En la misma oportunidad, y complementando esta reunión benéfico-social, se exhibirán pieles de la Casa Lavy, y los modelos de primavera y últimas creaciones de la Casa Lanis.

Actuarán como modelos, entre otras, la señora Amunátegui de Moro, y las señoritas Mussy Cousiño, Echazarreta Salinas, Aldunate Jara, Ortúzar Montes, Vergara Valdivieso y Puelma Vicuña, quienes gentilmente han ofrecido su concurso al éxito de este beneficio.

Las adhesiones, reservas de mesas y toda clase de informaciones, son atendidas diariamente por las señoras Berta Montes de Tagle, fono 85274; Olga Tagle de Velasco, fono 66719; Fresia Pinto de Rodríguez, fono 87539; Cristina Purves de Fuenzalida, fono 92997, y Lucía Valdés de Urzúa, fono 65103.

Los espíritus buenos que se sientan con inclinaciones para altruismos sinceros, miren a su alrededor: el niño pobre reclama sus cuidados. Ayúdemos al Patronato Nacional de la Infancia el 3 de Septiembre.

MATERNIDAD "LUISA KAPLAN"
ARTURO PRAT N.o 139
TELEFONO: 83128
SERVICIO MEDICO PERMANENTE

MANIFESTACION A LA SEÑORITA EMMA CASORZO MATURANA. — Sus amigas la agasajarán el jueves próximo con una manifestación que le ofrecerán con motivo de celebrar próximamente su matrimonio.

Las adhesiones se están recibiendo en la caja central.

EN HONOR DE LA SEÑORITA SILVIA JIMENEZ RIQUELME.— Sus amigas han organizado una manifestación en su honor, a llevarse a cabo en el Hotel Carrera, el sábado 5 de septiembre, para congratularla por su próximo matrimonio.

Las adhesiones se reciben en la caja central del hotel.

CULTO.— ASOCIACION DE MUJERES DE ACCION CATOLICA.— Se invita a los Centros de Madres Obreras a las conferencias que se darán para ellas en la Casa de Ejercicios de San José, Moneda 1761, a las 14.30 horas, mañana para los Centros del sector norte de la Alameda, y el miércoles para el sector sur.

ENFERMOS.— Se encuentra hospitalizado en el pensionado del Hospital de Carabineros, el Mayor don Eduardo Lema.

—En el mismo establecimiento se encuentra el Mayor don Teobaldo Lagos.

"SALON COLORADO" DEL CLUB DE LA UNION. — El almuerzo mensual del Salón Colorado será dedicado en honor del señor Gregorio Shepeler, por haber recibido la condecoración del Sol del Perú.

El almuerzo se efectuará el sábado próximo, día de Santa Rosa de Lima.

La lista de adhesiones, para los contertulios y el Cuerpo Diplomático, está en la caja del Club.

EN EL CLUB COQUIMBO-ATACAMA. — El directorio dle Club Coquimbo-Atacama ha acordado celebrar su tradicional reunión de la "Mesa del Recuerdo" en honor de los Ministros de Educación Pública y de Defensa Nacional, señores Enrique Molina y Guillermo Barrios, hijos ilustres de esas provincias.

Las adhesiones se reciben en la caja del Club, Rosas 1165, teléfono 64720. No se han repartido invitaciones.

EN HONOR DE LA SEÑORITA LUCILA LOBO ONELL. — Mañana, a las 17 horas, se efectuará en el Hotel Crillon el té que un grupo de sus relaciones ofrecerá a la señorita Lucila Lobo Onell, como un homenaje a su abnegada y magnífica labor desarrolla en la "Unión Chilena Salvad a los Niños", donde formó parte de la comisión directiva, y desempeñó el cargo de Directora en la Olla Infantil "Lady Orde".

Asistirán especialmente invitadas, la señora Condesa Leila de Dampierre, esposa del Embajador de Francia; la señora Dagmar de Wenenberg, esposa del Ministro de Suecia; Milada de Kantor, esposa del secretario de la Legación de Checoeslovaquia, y señorita Elvira Santa Cruz Ossa (Roxane).

Las adhesiones se reciben en el Hotel Crillon.

PROGRAMA DE RADIO SOC. NACIONAL DE MINERIA

7.30 Noticioso.
8.00 Chile al día. Comentarios de actualidad, por Rafael Fernández.
8.15 Música chilena.
8.30 Nosotros y ustedes.
8.45 Dinah Shore.
9.00 Noticias.
9.05 La canción y sus intérpretes.
9.30 Orquesta Fred Hartley.
9.45 Patricia Rosborough.
10.00 Noticias.
10.05 Operetas de Bernstein.
10.15 Ritmo rápido, con Harry Roy.
10.30 Cuentos de América. A tiro hecho.
11.00 Desde la Bolsa de Comercio.
11.15 Concertistas de piano.
11.30 Programa sinfónico.
12.00 Jorge Astudillo.
12.15 Radio Gaceta desde la BBC.
12.30 Fantasías musicales.
13.00 Noticias.
13.10 Canciones inglesas.
13.30 Acuarelas españolas.
14.00 Noticias.
14.05 CHILE AL DIA.
14.15 Los Titanes de la Música: Autores alemanes.
15.00 Desde la Bolsa.
15.15 Partido Femenino Chileno
16.30 El oyente propone.
17.00 Cierre del Mercado Bursátil.
17.10 La hora del té, con Rina y Lola; Raúl Videla y Paulina Ruiz.
18.00 Repetición Cierre del Mercado.
18.10 Hnos. Barrientos.
18.15 Charla, por Ernest Hambloch.
18.30 Hora Minera, con Ester Soré.
18.45 Cine Mundo, por Miguel Munizaga.
19.00 Jorge Astudillo.
19.15 Hnos. Silva
19.30 Sexteto Excelsior.
20.00 Noticias desde la BBC.
20.15 Bailables desde el Oriente.
20.45 Grab. de la BBC.
20.55 CHILE AL DIA.
21.00 Noticias.
21.10 Aunque parezca mentira.
21.30 Aventuras de la historia
22.00 Sainetes musicales.
22.30 Cía. Edmundo del Solar.
23.00 Bolero.
23.30 Nuestro concierto de piano
24.00 Ultimas noticias de la UP.

EN HONOR DE LA SEÑORITA MARIA HONORATO BESOAIN.—Un grupo de sus amigas ha organizado una manifestación en su honor, la que se llevará a efecto en el Hotel Carrera, el miércoles próximo, con el objeto de agasajarla por su próximo matrimonio.

Las adhesiones se están recibiendo en la caja central del hotel.

TE-CONCIERTO. — Con extraordinario éxito se llevó a efcto ayer en el Salón de Honor del Hotel Carrera el té concierto en que cada año se reúnen los alumnos de piano del profesor don Luis Soto Silva.

Bajo la dirección del señor Soto Silva actuaron numerosos alumnos, que fueron largamente aplaudidos por la concurrencia.

MISA.— A las 8.20 horas de hoy se oficiará una misa solemne en homenaje a la Sra. Rosa Biggini de Devoto, en la Iglesia de la Gratitud Nacional, Alameda esquina Cumming.

Se invita a sus relaciones.

CONSEJO SUPERIOR DEL BANDO DE PIEDAD.—Hoy, a mediodía, en el Club de la Unión, se efectuará una sesión solemne del Consejo Superior del Bando de Piedad de Chile, para conmemorar el 28.o aniversario de la institución. Terminada la sesión se servirá en los comedores del Club, un almuerzo en honor del ex Canciller don Raúl Juliet Gómez, miembro destacado del Consejo del Bando. Del mismo modo se hará extensiva esta manifestación, a los condecorados por los Gobiernos del Brasil, Perú y Ecuador, que pertenecen al Bando y que han recibido últimamente estas distinciones de los países amigos.

EN HONOR DE DON PEDRO IBAÑEZ Y SEÑORA.— En el Hotel Miramar, se efectuó la comida que un grupo de sus relaciones sociales ofreció en honor del señor Pedro Ibáñez Ojeda y señora Adela Santa María de Ibáñez, con motivo de su próximo viaje a Estados Unidos y Europa.

Asistieron a esta manifestación, fuera de los festejados, las siguientes personas: Señor Fernando Durán y señora, Cornelio Sepúlveda y señora, Carlos Fuenzalida y señora, Roberto Alonso y señora, Julio Bittancourt Rio-Ernesto Pineda, Tomás Tofrío, Adolfo Chávez y señora, ra Ramos de Larrain, señocornal y señora, señora Elvira Blanca Pepper de Roig, señora Consuelo Roig de Sánchez, señor Francisco Blanco Valverde y señora, señor Eduardo Elton y señora, señor Adolfo Ibáñez y señora, señorita Nana Ibáñez Ojeda, señor Manuel Ibáñez Ojeda, Sr. Enrique Wiegand Froedden, señorita Elisa Wiegand Garnham, señor Raúl Valenzuela y señora, señor Heinz Mutschler y señora, señor Hernán Ramos Viel, señor Alfredo Vargas Stoller y señora, señor Jorge Villagrán y señora, señor Hernán Lepeley Lüderitz, señorita Carmen Wiegand, señor Martiniano Correa y señora, señor Pablo Bauer y señora, señora Luz Montt de Eastmann, señor Tomás Eatsmann Montt, señor Manuel Romaní y señora y señor Jenaro Prieto Vial.

FABRICA DE IMPERMEABLES DE JOSE MEDVINSKY
Impermeables para señoras, caballeros y niños, blancos y en seda estampada; varios colores para señoras. Gabardinas para caballeros; capitas para niños.
Mantas y trajes de cuero para obreros.
Almirante Latorre 308
Ex Benavente. Teléfono 85230
Sábado abierto todo el día

3 Sastrerías
DEFIENDEN SU BOLSILLO
Sastrería "DRINBERG" BANDERA 644
Sastrería "ARGENTINA" SAN PABLO 1279
Sastrería "LA MUNDIAL" SAN PABLO 2545
10 meses plazo
CREDITOS

ANIVERSARIO DE INSTITUCION FEMENINA

Dirigentes del Consejo Provincial de la Federación de Instituciones de Chile, admiran los trabajos realizados por el Centro de Madres de la Escuela Normal N.o 2.— De izquierda a derecha, la señora Amparo de Allende, señora María de Correa, señora Virginia Beltramí, presidenta del Club de Profesoras; señorita Laura Plaza de los Reyes, señora Laura Quijada de Cabezas, Directorade la Escuela Normal N.o 2; la señorita Inés Carrasco, y el adicto cultural de Venezuela, señorita Graciela Schael Martínez, y señora Juana Henríquez

Sus dos años de vida celebró el sábado último el Consejo Provincial de la Federación de Instituciones Femeninas de Chile, con un significativo acto realizado en el local de la Escuela Normal N.o 2.

Esta reunión contó con la presencia de la señora presidenta de la Federación, señora Amanda Labarca, y distinguidas señoras pertenecientes a diversas instituciones culturales y sociales.

La señora Laura Quijada de Cabezas, presidenta del Consejo Provincial, en una corta improvisación, dió a conocer a grandes rasgos, las actividades desarrolladas últimamente, señalando especialmente la campaña en favor de la ley de sufragio femenino, y la no menos interesante labor en pro de la capacitación de la mujer.

En este último sentido dio a conocer la labor del Centro de Madres de la Escuela Normal N.o 2, que el sábado presentó una magnífica Exposición de trabajos de Economía Doméstica, de Juguetería, de Chinelas, y de otras importantes labores de hogar que permiten a la mujer hacer grandes economías confeccionando en su propia casa lo que muchas veces tiene que adquirir a precios muy subidos en el comercio.

En este sentido el Consejo Provincial, y muy en particular su presidenta, señora Laura Quijada, realizan una tarea de grandes y positivos beneficios para sus asociadas.

La señora Amanda Labarca, expresó sus parabienes a la institución que celebraba su aniversario, diciendo que el Provincial de Santiago era un eficaz cooperador en las palpitantes actividades de la Federación, y que se complacía en destacar públicamente el amplio espíritu de trabajo que anima a cada una de sus componentes.

Formuló votos por el éxito del próximo Congreso Nacional de Mujeres, que se celebrará en Valparaíso. Finalmente, dijo que ojalá para el próximo 18 de Septiembre la mujer chilena pudiera tener convertido en ley el proyecto de voto femenino.

A continuación se hizo una detenida visita a la Exposición de que damos cuenta. Este acto fué amenizado por la Banda de la Escuela de Ingenieros.

EN HONOR DE MINISTROS E. MOLINA y G. BARRIOS

Los Ministros, de Educación, don Enrique Molina, y de Defensa Nacional, general don Guillermo Barrios, serán huéspedes de honor de la "Mesa del Recuerdo" del Club Coquimbo-Atacama, que los ha invitado para su próxima reunió, por ser hijos ilustres de La Serena y de Ovalle, respectivamente.

Entre los coquimbanos y atacameños residentes en Santiago existe singular interés por concurrir a este homenaje a dos comprovincianos eminentes. Las adhesiones se reciben en el local del Club, Rosas 1165, teléfono 64720.

Continúa Nuestra Gran LIQUIDACION de CAMISAS
Con nuevas y grandes Rebajas
GRAN OFERTA SALDOS de varios tipos de camisas de popelinas finas, en algunos números. Al precio fantástico de .. .. $ 150.—
CAMISAS cuello pegado, confeccionadas en telas inglesas y con el moderno cuello "Troubenized" almidonado sin almidón". Antes $ 395. Ahora al precio extraordinario de .$ 319.—
CAMISAS blancas, cuello pegado, en la famosa tela Oxford inglesa, de eterna duración, cuellos "Troubenized". Antes 350 pesos. Ahora al precio extraordinario de . . .$ 289.—
CAMISAS cuello pegado, de popelinas, procedencia inglesa, en fondo blanco, con rayas finas, color azul, verde, café y gris. Antes $ 420. Ahora al precio extraordinario de $ 379.—
CAMISAS blancas, cuello postizo, la primera partida de popelinas llegadas de España, telas excepcionalmente durables, cuellos indeformables. Antes $ 420. Ahora al precio extraordinario de ... .$ 368.—
CAMISAS blancas, cuello pegado y postizo, confeccionadas en la fina popelina inglesa "Wenco", cuellos "Troubenized", inalterables a la acción del lavado. Antes $ 430. Ahora al precio extraordinario de $ 389.—
CAMISAS cuello pegado, en popelinas finas recién recibidas de Italia, tela muy reconocidable, de gran cuerpo. Antes $ 490. Ahora al precio extraordinario de $ 419.—
CAMISAS cuello pegado, confeccionadas, con la excepcional popelina inglesa "Tricoline", la tela que no encoge ni cambia de color. Antes $ 495. Ahora al precio extraordinario de.$ 419.—
PULL-OVER en lana importada, variedad de colores y tallas. Antes $ 350. Ahora ... . $ 289.—
CHALECO de lana pura, artículo muy abrigador, colores perla y vicuña Antes $ 210. Ahora .. ...).. $ 179.—
SWEATER en lana fina y liviana, tonos muy delicados. Antes, $ 210. Ahora ... . $ 189.—
CAMISETAS con manga de punto mercerizado. Antes 65 pesos. Ahora ... .. $ 59.—
CAMISAS cuello pegado, de popelinas con dibujos modernos, con el cuello indeformable "Troubenized". Antes $ 285. Ahora al precio extraordinario de $ 195.—
CAMISAS de cuello pegado, confeccionadas en popelinas americanas, de gran duración. Antes $ 250. Ahora al precio extraordinario de . .. . $ 159.—
CAMISAS blancas, cuello postizo y pegado, en popelina procedencia americana, con cuellos indeformables "Troubenized". Antes $ 298. Ahora al precio extraordinario de .. .. $ 259.—
CAMISAS blancas, cuello pegado, en telas americanas "Panamá", cuellos modernos y elegantes. Antes $ 320. Ahora al precio extraordinario de . . $ 269.—
CAMISAS cuello pegado, de tela Oxford labrada, procedencia norteamericana, colores beige a zul, perla. Antes, $ 320. Ahora al precio extraordinario de $ 259.—
PIJAMAS de franela, en colores lisos y fantasía, confección amplia y esmerada. Antes $ 225. Ahora . . $ 185.—
PIJAMAS de franela inglesa, calidad extra, diseños modernos. Antes $ 495. Ahora . . . . . $ 429.—
ESTADO 252 KERRY AHUMADA 320

OBRAS DE AGUA POTABLE DE TALCA SE RECLAMAN CON SUMA URGENCIA

Falta de recursos imposibilita ejecución de trabajos

TALCA, 24.— Nada concreto se ha logrado hasta la fecha en el árduo problema del abastecimiento de agua potable para nuestra ciudad, a pesar del interés manifestado, tanto por las autoridades de la capital, como en las de esta provincia.

Algunos estudios practicados para captar aguas, en algunas vertientes ubicadas en fundos relativamente próximos a la planta de agua potable de San Luis, han dado resultados negativos, pues estas fuentes no rinden caudal suficiente para justificar la inversión que su aprovechamiento demandaría.

Ahora se espera otro informe que ha de evacuar un Ingeniero del Departamento de Hidráulica a objeto de que prosigan los estudios sobre aprovechamiento del agua del río Lircay.

A su vez el Jefe del Departamento de Hidráulica Sr. Eduardo Aguirre Solis, ha presentado un informe al Ministro del ramo, en que preconiza la necesidad de ampliar la actual planta de captación, mediante la instalación de una nueva unidad elevadora. Desgraciadamente este proyecto ocupa el lugar número nueve en la lista de obras de suma urgencia presentada por la Dirección General de Agua Potable al Ministerio de Obras Públicas.

Estas obras importarían tres millones de pesos para ejecutarlas en un plazo de un año. También el mismo proyecto consulta la ejecución de obras de emergencia con un valor de $ 600.000.

La falta de fondos hace, por el momento, imposible la realización de estas obras.

En resumen, no existe ninguna solución práctica inmediata para este problema, ya que sólo hay estudios pendientes, que aún cuando tengan posibilidad de ejecución, no cuentan con los recursos necesarios para hacerlos realidad.

En esta situación, estimamos de suma urgencia que la representación parlamentaria, preste a este asunto una preferente atención y arbitre los medios económicos que sea necesarios para poner a cubierto a Talca de contingencias de suma gravedad. — (ROJAS GATICA, corresponsal).

NOTICIAS BREVES DEL PAIS

COPIAPO, 24.— El Ingeniero Provincial de Caminos señor Hildebrando Miranda, se recibió de los trabajos de mejorameinto del camino entre Copiapó y Caldera. Estos arreglos vienen a favorecer las actividades de los habitantes de ambos pueblos, pues desde ahora se podrá traficar con toda comodidad entre ambos puntos.— (CORRESPONSAL).

LA SERENA, 24.— Con toda solemnidad se efectuaron los funerales del conocido artista don Pedro Cobo Lorca, que tantas vinculaciones tuvo con los círculos artísticos de esta ciudad y de Coquimbo. Un numeroso cortejo acompañó los restos hasta el cementerio.— (EL CORRESPONSAL).

RANCAGUA, 24.— La Escuela de Practicantes inicia sus clases en septiembre próximo en nuestra ciudad. Varios connotados médicos han tomado a su cargo la dictación de clases para los profesionales practicantes que después de un curso de seis meses rendirán sus exámenes para optar al título universitario. Las clases se darán en el Hospital San Juan de Dios de esta ciudad.— (EL CORRESPONSAL).

BULNES, 24.— Un numeroso grupo de amigos ofreció una manifestación al Inspector de Obras Municipales, señor Hugo Mora Contreras, con motivo de haber sido designado Profesor Técnico de la Escuela Industrial de Tocopilla. Ofreció la manifestación el ex Alcalde de Bunes, señor Enrique Munita y contestó el festejado.— (EL CORRESPONSAL).

CONCEPCION, 24.— A fines de septiembre comenzará el funcionamiento de la Clínica Traumatológica de la Caja de Accidentes del Trabajo de esta ciudad. Ya se ha adquirido el instrumental y se ha contratado el personal.— (EL CORRESPONSAL).

LOS ANGELES, 24.— Dentro de poco quedará entregado al servicio el nuevo edificio del Cuerpo de Bomberos, el que se encuentra ya casi terminado. La obra costó más de dos millones de pesos.— (CORRESPONSAL).

LOS ANGELES, 24.— En la próxima semana arribará a esta ciudad el vicepresidente de la Caja de Crédito Agrario, don Humberto Aguirre Doolan, acompañado de funcionarios y consejeros de la institución. La visita tiene por objeto estudiar la construcción de una bodega modelo por valor de millón y medio de pesos que se levantará en la avenida Ricardo Vicuña.— CORRESPONSAL).

PUREN, 24.— Dejó de existir en este pueblo el señor Agustín Boisser Bergeau, de nacionalidad francesa, peso avencidado en Chile desde hacía sesenta años. Su muerte ha producido general sentimiento de pesar en la sociedad de Angol, Purén y Contulmo, las cuales estaba vinculado. Sus funerales se efectuaron ayer y constituyeron una sentida manifestación de duelo.— (EL CORRESPONSAL).

NUEVAS TARIFAS DE MICROS Y AUTOBUSES APROBO MUNICIPALIDAD

La I. Municipalidad aprobó las nuevas tarifas para los recorridos locales de micros y autobuses en las dos sesiones que celebró con dicho objeto el sábado. En la primera sesión se discutió con amplitud el problema y las tarifas se aprobaron en la segunda sesión celebrada a las 16.45 horas.

Estas tarifas son las siguientes:

Autobuses:
Torpederas-Sauce, $ 0.80; Subidas de cerro, $ 0.60; Escolares (general), $ 0.40; Cementerio-Sauce, $ 0.80; Barón, Placeres o Esperanza, 1 peso hasta el terminal.

Microbuses:
Torpederas-Sauce, 1 peso; Escolares, $ 0.60; Subidas de cerro, $ 0.60; Recorridos de cerro Cordillera, Playa Ancha (21 de Mayo), Cárcel, Alegre, Yerbas Buenas, Barón, se mantienen las actuales tarifas.

Tocornal, subida o bajada, 60 centavos; Escolares, 40 centavos.

Por su parte, la I. Municipalidad de Viña del Mar procederá a estudiar las tarifas en la próxima semana.

OCHO MILLONES SE INVERTIRAN EN LAS OBRAS DE TRASLADO DE LA LINEA FERREA EN LAUTARO

INCLUYENDO CONSTRUCCION DE NUEVA ESTACION Y BODEGAS

LLEVARA EL NOMBRE DE S. E. DON GABRIEL GONZALEZ VIDELA

LAUTARO, 24. — Ha producido una gran satisfacción en todos los sectores de la ciudad, la noticia de la venida de una comisión de ingenieros, con el objeto de estudiar el nuevo trazado de la línea férrea la que atraviesa el pueblo en su parte céntrica impide el progreso y es la causante de los numerosos accidentes que se han registrado.

8 MILLONES DE PESOS

Es muy probable que las obras del traslado de la vía se inicien en el próximo año para lo cual se consultarán los fondos necesarios en los presupuestos. El costo total de esta obra, incluyendo la nueva estación y bodegas, desvíos, etc., ascienden a la suma de ocho millones de pesos que serán costeados por iguales partes entre el Fisco y la Empresa de los Ferrocarriles.

LLEVARA EL NOMBRE DE S. E.

En los diversos círculos se comenta que esta nueva y hermosa avenida debe llevar el nombre de "Gabriel González Videla", como una demostración de gratitud al Gobierno del actual Presidente de la República, que va llevar a la realidad una obra que prometió y que tan vasta importancia tiene para el progreso de Lautaro. — (El corresponsal).

TERMINO DE LOS TRABAJOS DE LA CASA CONSISTORIAL

ANGOL, 24.— Está por darse término a los trabajos de la obra gruesa de la Casa Consistorial y Sala de Espectáculos, que está haciendo construir la Municipalidad de Angol. Funcionarán en ella las oficinas municipales y habrá una sala de espectáculos que permitirán al público presenciar actos literarios, veladas, películas, etc., a precios bajos.

Este edificio será uno de los más importantes de la ciudad y contribuirá poderosamente al hermoseamiento urbano.— (CORRESPONSAL).

UN CONCURSO HISTORICO SOBRE CAUTIN

TEMUCO, 24.—El Ateneo Popular de esta ciudad abrirá en breve un concurso denominado "Aportaciones a una Historia de Cautín", para intervenir en este concurso deberá sujetarse el autor a la verdad histórica, pudiendo elegir entre los siguientes temas:

a) la fundación de Cautín; b) Cautín, granero de Chile, c) Aportación Cultural de Cautín.

El mínimo de extensión del trabajo será de 40 páginas de papel de oficio escrito a máquina en doble espacio y el máximo de 50 carillas.

Habrá dos premios: un primero de $ 3.000 y un segundo de $ 1.000. Con los trabajos premiados se editará un nuevo Cuaderno de Escritores de la Frontera y se entregarán cien folletos a cada uno de los autores. El concurso se cerrará a mediados de diciembre del presente año.— (EL CORREPONSAL).

SE PIDE A S. E. CONTINUACION DE OBRAS CAMINERAS

AYSEN, 24.— El Comité pro Adelanto Local, que representa a la totalidad de los partidos políticos, organizaciones sindicales, comerciales, deportivas, culturales y sociales, dirigió hoy un telegrama a S. E. el Presidente de la República en que le ruega "arbitrar urgentes medidas que impidan la paralización de las obras camineras en la provincia, a fines del presente mes, por absoluta carencia de fondos. La vialidad constituye el problema vital de Aysén. La paralización de las obras en ejecución acarrearía enorme cesantía y miseria a la clase obrera, resintiéndose el comercio y diversas otras actividades. Confiamos en la oportuna intervención de S. E. para solucionar este delicado problema. — (Fdo.): Joaquín Real, presidente; Humberto Vera secretario". (EL CORRESPONSAL).

AVION CIVIL SE ACCIDENTO EN LA CIUDAD DE ANGOL

ANGOL, 24.— En la mañana de hoy se precipitó a tierra un avión "Fairchild" del Club Aéreo de esta ciudad, conducido por el piloto civil don Luis Heyerman.

La máquina cayó sobre una casa deshabitada, lo que felizmente amortiguó el golpe.

El piloto resultó con una pierna fracturada y graves heridas en la boca y el cráneo, siendo su estado de cuidado.

Este accidente ha producido hondo pesar en toda la ciudad y es el primero que sufren los pilotos civiles de este pueblo.— CID, (corresponsal).

UN MENOR MURIO EN LA ESTACION DE LOS FF. CC. DE LONCOCHE

LONCOCHE, 24.— El miércoles último, más o menos a las 16.30 horas y en circunstancias que el tren N.o 11 pasaba por esta ciudad, el menor de 13 años, Rolando Gavilán Bolomey, al tratar de subir al tren en marcha, cayó a la vía, siendo atropellado por el tren, quien le cortó la pierna derecha.

El herido fué llevado en el mismo tren al Hospital de Valdivia, donde falleció a causa de la pérdida de sangre. Sus funerales se efectuaron en Loncoche.

En reiteradas ocasiones, hemos comentado la gravedad que representa el afluir de niños a la llegada de los trenes, los que, por ganar algunos pesos, transportando maletas o bultos, cometen imprudencias fatales, como el caso que informamos.

Se hace por tanto, indispensable que los Ferrocarriles destinen un vigilante en la Estación, para impedir los hechos a que hacemos referencia.

Detención de delincuentes. — El Juez de Distrito de Palguin, inició sus funciones con una buena pesquisa, que permitió apresar a tres conocidos maleantes, que habían cometido un importante robo al comerciante señor Miguel Krausse.

El Juez señor Miguel Martínez, fué asesorado por el Cabo de Carabineros señor Osvaldo Muñoz. — (EL CORRESPONSAL).

DIRECTIVA RADICAL ESTUDIA HO[Y] PACTO CON EL PARTIDO SOCIALIST[A]

En la mañana de hoy proseguirán las gestiones entre los Partidos Radical y Socialista, para firmar un pacto electoral parlamentario, político y sindical entre ambas colectividades.

Es más que probable que en esta reunión se llegue a un cabal entendimiento, respecto de la acción sindical que deberán desarrollar en el futuro los partidos pactantes. Producido un acuerdo sobre este problema, se considera que la nueva alianza de estos partidos sería un hecho a brevísimo plazo, dado que radicales y socialistas tendrían afinidad en los problemas políticos, parlamentarios y electorales.

C.E.N. RADICAL

En las últimas horas de la tarde de hoy, se reunirá también el Consejo Ejecutivo Nacional del Partido Radical, presidido por el Dr. Gerónimo Méndez Arancibia, para conocer el resultado de las gestiones con e[l Par]tido Socialista.

Además, es muy posible que en [esta] reunión, se designen las comi[siones] que acompañarán al candidato [a se]nador por O'Higgins y Colchagua, [se]ñor Eugenio González, cuyas [jiras] se intensificarán en la seman[a que] hoy se inicia.

ASAMBLEA RADICAL DE [LA] 3.a COMUNA ESTUVO AYER DE ANIVERSARIO

El radicalismo de la Tercera [Co]muna, conmemoró ayer el 6.o [aniver]sario de la fundación de su [Asam]blea, con una sesión solemne y asistencia de destacados miembros [de] la directiva del Partido, parlamenta[rios y] regidores.

A las 19 horas, se inició la [sesión] solemne, con la lectura del acta de fundación de la Asamblea, que [fué] leída por el secretario general, [señor] Hernán Avalos Cánepa.

Terminada la lectura del acta, [el] presidente de la Asamblea, don [...] gue, Riquelme Stuardo, dió princi[pio] al acto con un elocuente discurso.

Al final pidió a todos los [co]rreligionarios que se tributara un [ho]menaje de pie a S. E. el Presiden[te] de la República, significándole [su] respetuosa adhesión.

Levantada la sesión, la concurren[cia] pasó a los comedores, donde [se] sirvió una comida ofrecida por el [pre]sidente de la Asamblea, señor Ri[quel]me, abriendo la manifestación el [pre]sidente de la comisión electoral, [se]ñor Miguel D'Alencón Jiménez.

El presidente honorario del [...], diputado señor Raúl Brañes, pronun[ció] un brillante discurso de gran [tras]cendencia política, que fué muy aplau[dido] por la concurrencia.

A nombre de las mujeres radi[cales] hizo uso de la palabra la [...] de la Asamblea, señorita Puebla [...]

Se leyeron algunas notas de [...]sas de adhesión, entre otras la de[l re]gidor señor Juan Martínez Cam[...] la del señor Romeo Pizarro A[...] que se encuentra enfermo desde algún tiempo.

Cerró la manifestación el pre[siden]te de la comisión política, señor [Flo]rencio González Puyol, quien se [refi]rió a la personalidad del actual [pre]sidente, señor Riquelme Stuardo, [pa]triarca del radicalismo, el que [...] dió la chispa para la fundación [de] la Asamblea.

CANDIDATURA LUIS VIDELA S.

Ayer, a las 10 horas, con asistencia del Senador Marmaduke Grove, y varios miembros del Comité Central, tuvo lugar en la Seccional de Rancagua, la proclamación del candidato a senador, profesor Luis Videla Salinas, y, a la vez, la entrega de carnets de militantes del Partido Socialista Unificado.

En la misma jira, el candidato y comitiva, pasaron a las 12 horas, al fundo "Las Nieves", donde era esperado por campesinos y Brigada del P. S. U.

Siguiendo con las jiras programadas por el Partido Socialista Unificado, el candidato y miembros de la Central, fueron recibidos a las 13.30 horas, por la Seccional Rengo, ofreciéndoseles un almuerzo de camaradería, con la asistencia de más de 80 personas. Una vez finalizado, el senador Grove procedió a tomar juramento a los militantes de la Seccional y a hacerles entrega de los carnets, proclamando, a su vez, al profesor Luis Videla Salinas, como candidato a senador por O'Higgins y Colchagua, por la auténtica Izquierda.

Agradeciendo la manifestación y exortando a trabajar en la lucha electoral, no sólo a los militantes del Partido, sino que a todos los asistentes a la proclamación, el Dr. Videla Salinas pronunció una vibrante alocución.

JUNTA EJECUTIVA DEMOCRATICA SE REUNIRA MAÑANA

Mañana, a las 19 horas, en Rosas 1269, se reunirá la Junta Ejecutiva del Partido Democrático de Chile, presidido por el diputado don Carlos A. Cifuentes.

En esta reunión, se tratarán asuntos de importancia, relacionadas con los últimos acontecimientos políticos, y se oirá una cuenta del presidente de este organismo, sobre la unidad de esta colectividad política.

DEFUNCION

Ha dejado de [existir] la señora

VICTORIA MOZ[...] DE OPAZO

Sus restos serán [sepul]tados hoy en el Ce[mente]rio General. El cortejo pa[rtirá] desde su casa habitación, A[...]nas 2329, a las 5.30 P. M.

La fam[ilia].

BLANCO 1161 VALPARAISO TELEFONO 4427

OBRA GRUESA DEL NUEVO HOSPITAL VIÑA DEL MAR

En un sencillo acto, que contó con la concurrencia del Director General de Beneficencia, doctor Ignacio González Ginouves; del Alcalde de Viña del Mar y Director del Hospital, doctor Gustavo C. Fricke; miembros de la H. Junta Local de Beneficencia y miembros de la Soc. Constructora de Establecimientos Hospitalarios, se hizo entrega el sábado último de la obra gruesa del nuevo establecimiento hospitalario que se construye en la ciudad-balneario.

DECIDIDA CRUZADA CONTRA LA ESPECULACION PATROCINA EL ALCALDE DE VIÑA DEL MAR

INTERESANTES DECLARACIONES FORMULO A "LA NACION" EL DOCTOR GUSTAVO C. FRICKE.— LIGA DE DUEÑAS DE CASA QUE LUCHARA CONTRA LOS ESPECULADORES Y AGIOTISTAS, SE CONSTITUIRA HOY EN NUESTRO PRIMER BALNEARIO

El Alcalde de Viña del Mar, doctor Gustavo C. Fricke, conversó ayer tarde, en su residencia, con los representantes de la Prensa, para pedirles su apoyo a una iniciativa tendiente a abatir a los especuladores.

En amena charla, el jefe comunal, dió a conocer sus puntos de vista, frente a la inicua actitud de comerciantes inescrupulosos, destacando la urgente necesidad de que los consumidores se unan en un sólido haz, para poner coto a los irritantes abusos que se vienen cometiendo contra la ciudadanía, que ya no puede, prácticamente, resistir las alzas exorbitantes de los artículos indispensables para su vida.

ENERGICAS DECLARACIONES

Puntualizando su determinación, el Alcalde doctor Gustavo C. Fricke, nos hizo las enérgicas declaraciones que transcribimos en seguida:

"El Gobierno está preocupado de terminar con la especulación y quiere defender, a toda costa, los intereses de los consumidores, especialmente de aquéllos de modestos recursos.

"Consecuente, con esa patriótica iniciativa, el Alcalde de Viña del Mar, tiene el propósito de constituír hoy, una Liga de Dueñas de Casa, de Viña del Mar, para luchar tenaz y decididamente contra la especulación, para cuyo efecto, se celebrará esta tarde, a las 16 horas, una amplia reunión en el Teatro de la Refinería de Azúcar, de esta ciudad.

"Para el éxito de esta cruzada, se hace un fervoroso llamado a todas las Dueñas de Casa, con abstracción de banderías y doctrinas, para formar este movimiento, tendiente a liberar a todos los hogares de la siniestra garra de los especuladores y agiotistas.

"El éxito de esta iniciativa depende, directamente, de la cooperación que los consumidores de Viña del Mar, ofrezcan a esta campaña de bien público.

"La ciudadanía sabe que se especula con el pan, la carne, las frutas y las verduras; que no se venden kilos de mil gramos, y que se adulteran muchos artículos alimenticios, —entre ellos la leche—. El Alcalde está dispuesto a terminar con esas intolerables arbitrariedades y notifica a los comerciantes que cometen tales abusos, que serán sancionados con el máximo de rigor.

"Para controlar a los comerciantes, la ciudad será dividida en sectores, y en cada uno de ellos, actuarán representantes de la Liga de Dueñas de Casa, con personal de Carabineros, Investigaciones e Inspección Municipal.

"Las infracciones debidamente comprobadas, serán dadas a conocer al Alcalde de Viña del Mar, quien pedirá a la autoridad competente la aplicación de rápidas y drásticas medidas.

"Las mujeres de Viña del Mar, deben imitar a la Primera Dama de Chile, Sra. Rosa Markman de González Videla, que fué quien denunció a los industriales de Panaderías de la capital, que no cumplían las disposiciones vigentes sobre precio y peso del pan.

"Nuestro lema debe ser:

"NO PROTESTAR Y REGAÑAR; SINO QUE ACTUAR DECIDIDAMENTE, Y DENUNCIAR LOS HECHOS ABUSIVOS".

SERVICIOS DE BENEFICENCIA Y ASISTENCIA SOCIAL

Empresa de Pompas Fúnebres

DE LA BENEFICENCIA PUBLICA

SERVICIO DIURNO Y NOCTURNO

OFICINA PRINCIPAL: San Antonio N.o 456 Tel. N o 32361 — TALLERES: Panteón N.o 803 Teléf. 88995 — QUINTA NORMAL Mapocho 4198 Teléf. 91707 — SAN BERNARDO Eyzaguirre [...] Teléf. 11

EMPRESA FORLIVESI

FUNERALES

Tórtora, Menéndez y Rosende

COMPAÑIA 1037 Teléfono 88716 — SAN ANTONIO [...] Teléfono 3877[...]

FORLIVESI es la Empresa de mejores servicios fúnebres y precios más módicos. Cuenta con las mejores carrozas de Santiago y Valparaíso.

EN VALPARAISO: AVENIDA PEDRO MONTT 1799, ESQ. CARRERA — FONO: 5120

EXPRESION DE GRACIAS

Nuestros más sinceros agradecimientos a las personas que nos acompañaron en los funerales de nuestra querida esposa y madre, señora

SARA ROJAS DE HIDALGO

sepultados ayer en el Cementerio General.

Su esposo: Manuel Hidalgo Grez e hijos.

ATENDIDO POR LA EMPRESA AZOCAR

DEFUNCION

Ha fallecido la señora

ESTER VELEZ vda. de RODRIGUEZ

Sus restos serán sepultados en el Cementerio Católico, hoy lunes 25, a las 16 horas, partiendo el cortejo de su casa-habitación, calle Compañía N.o 1785.

LA FAMILIA.

ATENDIDO POR LA EMPRESA "LA UNION"

DEFUNCION

Ha dejado de existir nuestro querido esposo, padre y hermano, señor

AUGUSTO OLIVARES PEÑA

Sus restos serán sepultados hoy en el Cementerio General, partiendo el cortejo desde su casa habitación, Placilla 0125, a las 16.30 horas.

LA FAMILIA.

ATENDIDO POR LA EMPRESA AZOCAR

DEFUNCION

Tenemos el sentimiento de comunicar el fallecimiento de nuestro querido esposo y padre, señor

ANDRES LERIA DOMINGUEZ

(Q. E. P. D.)

Sus restos serán sepultados mañana martes en el Cementerio General, después de una misa, que por el eterno descanso de su alma, se oficiará en la Capilla del Cementerio.

La hora del funeral y de la misa se anunciará en la prensa de mañana.

LA FAMILIA.

Poca resistencia le opuso ayer el Everton al Iberia

EL SCORE DE ESTE PARTIDO JUGADO EN EL PUERTO FUE 4-1

Una victoria que mucho necesitaba fué la que obtuvo el Iberia ayer en Valparaíso frente al Everton, por 4 a 1, score categórico y que deja bien en claro la superioridad ejercida por el vencedor sobre el vencido.

En el Estadio de Playa Ancha se congregó un público muy reducido, pero que estuvo de acuerdo con la importancia del partido, ya que los dos contrincantes llegaban a la cancha desconociendo desde hace bastante tiempo la satisfacción de un triunfo. Sus performances previas habían resultado bajas, especialmente en lo que se refiere al Everton, que ha establecido —de una manera fehaciente — ser el cuadro más bajo del momento y que atraviesa por un período francamente irregular.

Desde un principio se observó el mejor desempeño del team del Iberia que, sin hacer nada extraordinario, pero expidiéndose con entusiasmo, pasó a asumir el control de las acciones, obligando a su contrincante a defenderse desordenadamente. Bastó que el team de la capital marcara un gol, para que los viñamarinos decayeran aún más y exhibieran al mismo tiempo un mayor cúmulo de fallas. En el segundo período Iberia no necesitó prodigarse para hacer subir la cuenta a 4 goles, ya que su rival no era capaz de hacer absolutamente nada y ya estaba entregado a su suerte. Lo único que pretendían los players del elenco que luce los colores de Boca Juniors, era impedir que las cifras en su contra fueran mayores.

El team de Independencia necesitó solamente actuar con ahinco en los primeros pasajes del encuentro para concretar su victoria; luego su labor se vió facilitada por su propio rival, el que resultó incapaz de efectuar algo práctico. Con esta conquista se ha producido un triple empate en el último lugar de la tabla, entre el Green Cross, Iberia y Everton. Lo mejor del equipo ganador fué González, que esta vez estuvo acompañado en la zaga por el veterano Aller, lo que contribuyó a darle una mayor confianza al cuadro. La línea media se notó discreta, mientras que en la delantera descolló por su impetuosidad Pistone, autor de dos de los cuatro tantos.

Los partidarios del Everton, después de este nuevo contraste, quedaron totalmente desconcertados y sus dirigentes anunciaron que se adoptarán drásticas medidas. El elenco se vió sin ninguna trabazón, lento, mostrando precarias condiciones físicas, desganado o, en otras palabras, con la moral muy baja. Quedó la impresión de que no existe nadie que dirija a este cuadro, o, si hay una persona, se trata de alguien que no tiene la más leve idea de lo que es preparar un team de fútbol.

Poco antes de terminar el match, el centro delantero Vidal experimentó una caída, debiendo ser llevado inmediatamente al Hospital Naval, donde se nos informó que había sufrido una conmoción cerebral. Su estado, anoche, era de cuidado.

Damos a conocer en seguida los pormenores de mayor importancia del encuentro:

IBERIA (4) — EVERTON (1)

Jugado en el Estadio Playa Ancha, de Valparaíso.

Público: 1,514 personas.

Recaudación: 16,145 pesos.

Arbitro, señor Zacarías Carreño.

IBERIA (rojos): Aurenque; Aller y González (capitán); Araya, Garrido y Rojas; Zúñiga, Ferg, Pistone, Valenzuela y Oyarce.

EVERTON (azules con franja amarilla): Zubieta; Chávez y Torres; Salgado, Lisboa y Pastene (capitán); Vásquez, Vidal, Fernnádez, Cid y Báez.

Scorers: Pistone (2), Ferg y Valenzuela, del Iberia. Cid, del Everton.

A los 29', al liquidar un entrevero, PISTONE abrió la cuenta.

En el segundo período, a los 11', VALENZUELA, desde fuera del área tiró por alto y venció por segunda vez a Zubieta. Cuatro minutos más tarde, CID, en una jugada individual, anotó el único punto para sus colores. A los 26, FERG se filtró entre los defensores del Everton y consiguió un nuevo punto para el Iberia. Finalmente, ya casi sobre la hora, un certero remate de PISTONE significó la cuarta caída del pórtico del team viñamarino.

EJERCITO DE CHILE
Servicio de Medicina Preventiva

PROPUESTAS PUBLICAS

Llámase a propuestas públicas, con el objeto de proveer al Sanatorio "Franklin D. Roosevelt", del equipo e instalaciones necesarias, para la Sala de Operaciones, Sala Dental, Lavandería, Panadería, Cocina, etc., según relación completa publicada en la prensa de los días 14 al 19 de Mayo último.

Estas propuestas se abrirán definitivamente, el Miércoles 1.o de Octubre del año en curso, a las 16 horas, en la oficina del Jefe del Departamento de Sanidad Militar, (San Ignacio N.o 242).

Los demás antecedentes y especificaciones, pueden solicitarse en la misma dirección ya indicada, Oficina Central de Coordinación de la Medicina Preventiva del Ejército, diariamente de 16 a 17 horas.

LA JEFATURA.

PIPO SE IMPUSO AYER EN LA PRUEBA PRINCIPAL DEL VALPARAISO SPORTING

Numeroso público, —pese al frío imperante—, llegó ayer tarde a las graderías del Valparaíso Sporting Club, para seguir las alternativas de la 23.a reunión de la temporada invernal, que ofrecía una nutrida cartilla a base de ocho competencias, una sobre 1.300 y las restantes sobre 1.400 metros.

La carrera principal la hizo suya "Pipo", que aventajó por 3|4 de cuerpo a Listón, que, a su vez, precedió por un largo y medio al favorito Kardano. El ganador abonó $ 22.20 por unidad de cinco pesos.

RESULTADOS GENERALES

Damos a conocer, en seguida, los resultados generales y dividendos de la reunión de ayer en el V. S. C.:

PRIMERA CARRERA.— 1.300 metros
(Para tres años perdedores)
1.o Buffalo Bill 57, L. Tejo; $ 12 y 7.
2.o Licasta 52, $ 32.80.
3.o Ticiana 51, $ 9.20.
4.o Trisabel 51.
No corrieron: Cambrina y Patito.
Ganada por 3 cpos. y 1|2 pesc.
Tiempo: 1.23 4|5.
Rodaron: Trivasso y Reloca.

SEGUNDA CARRERA.— 1.400 metros
(7.a serie)
1.o Experta 55, S. Maira; $ 14.20 y 7.20.
2.o Galiano 48, $ 13.80.
3.o Ilustre 58, $ 8.60.
4.o Bari 58.
No corrió: Bolchevique.
Ganada por 1 cpo. y 3|4 cpo.
Tiempo: 1.29.

TERCERA CARRERA.— 1.400 metros
(6.a serie)
1.o Descartado 53, R. Olivos; $ 15.80 y 8.40.
2.o Alimaña 55, $ 10.60.
3.o Mallorquina 51, $ 10.20.
4.o Franquicia 52.
No corrieron: Chavalillo, Eslavonia, Fósil, Pelillo y Sainete.
Ganada por 1|2 cab. y 2 1|2 cpos.
Tiempo: 1.28 3|5.

CUARTA CARRERA. — 1.400 metros
(5.a serie)
1.o Indio Fiero 56, H. Jara; $ 27.40 y 11.40.
2.o Berry 52, $ 14.60.
3.o Tropicano 57, $ 18.
4.o Snow Storm 51.
No corrieron: Corte Cerrado y Calderete.
Ganada por 1|2 cab. y 1|2 cab.
Tiempo: 1.28 3|5.

QUINTA CARRERA. — 1.400 metros
(1.a serie)
1.o Pipo 49, H. Jara; $ 22.20 y 8.
2.o Listón 60, $ 16.60.
3.o Kardano 55, $ 8.
4.o Lejano Oriente 59.
Corrieron todos.
Ganada por 3|4 cpo. y 1 1|2 cpos.
Tiempo: 1.27.

SEXTA CARRERA. — 1.400 metros
(2.a serie)
1.o Pounder 54, H. Herrera; $ 28.80 y 15.60.
2.o Alta Estima 53, $ 11.60.
3.o Alfi, 54, $ 12.20.
4.o Puntete 52.
Pounder en corral con Espléndida.
No corrieron: Atolón, North Cap y Chocalán.
Ganada por medio cuerpo; el 3.o a 1|2 cabeza.
Tiempo: 1.27 3|5.

SEPTIMA CARRERA. — 1.400 metros
(4.a serie)
1.o Apoquindo 53, H. Navarro; $ 52.40 y 10.
2.o Kokurukay 49, $ 9.40.
3.o Tramonti 55, $ 7.
3.o Visigodo 50, $ 5.80.
No corrieron: Lientur, Caycay Viú y Dinka.
Ganada por 1|2 cuerpo; los 3.o en empate a un pescuezo.
Tiempo: 1.28 2|5.

OCTAVA CARRERA. — 1.400 metros
(3.a serie)
1.o Bakelite 49, R. Pavez; $ 47.40 y 12.
2.o Afanosa 49, $ 16.80.
3.o Le Rhone 53, $ 31.60.
4.o Theresina 52
No corrieron. Moisés y Fotoflesia.
Ganada por 1 nariz y 1|2 cpo.
Tiempo: 1.28 3|5.

MOVIMIENTO DE VAPORES

PROXIMAS LLEGADAS:
LONCOMILLA, de Coquimbo.
SANTA MARIA, de Nueva York.
MAIPO, de Nueva York.
APOLO, de Coquimbo.
SANTA ELISA, de Nueva York.
ELISABETH BAKKE, de puertos escandinavos.

PROXIMAS SALIDAS:
ALBERTO HAVERBECK, para Aríca.
MAULLIN, para Iquique.
ARAUCO, para Punta Arenas.
ANGELITA, para Coquimbo.
TAITAO, para Talcahuano.
RIO SANTA CRUZ, para Caldera.

AVISO

"SPORTSMEN CLUB"

Se cita a JUNTA GENERAL EXTRAORDINARIA de socios del "SPORTMAN CLUB", para el día Viernes 29 de Agosto de 1947, a las 20 horas, en primera citación. Si no hubiere el quórum reglamentario, la Junta se celebrará a las 20.30 horas, en segunda citación, con los socios que asistan.

Objeto de la Junta: 1), aumentar el número de los socios activos del club a doscientos cincuenta; 2), reglamentar el acceso de visitas al Club.

La reunión se efectuará en la Biblioteca del Club.

EL SECRETARIO

DEFUNCION

Tenemos el sentimiento de comunicar a nuestras relaciones, el sensible fallecimiento de nuestra querida esposa y madre, señora

MARIA VIDELA R. DE BRULL

Sus restos serán sepultados en el Cementerio General, hoy a las 4.30 P. M., partiendo el cortejo desde su casa habitación, calle Recoleta N.o 1163.

Hernán Brull e hijos.

Atendido por la Empresa Azócar

DEFUNCION

Ha fallecido nuestro querido deudo, señorita

MARINA OSORIO PINO

Sus restos serán sepultados en el Cementerio General, hoy a las 9.30 horas, partiendo el cortejo desde la Iglesia Andacollo, donde se oficiarán unas honras fúnebres, a las 9 horas.

La familia.

Atendido por la Empresa Azcar

Renunció el Presidente Velasco Ibarra y entregó el Mando al Coronel Mancheño

El cambio de poderes se realizó sin desórdenes. —Gobierno de concentración nacional formará el nuevo Presidente

QUITO, 24 (U. P.)— (Por Carlos Manzilla).— Se anunció oficialmente la renuncia del Presidente de la República Dr. José María Velasco Ibarra en favor del Ministro de Defensa, coronel Carlos Mancheño, quien anunció inmediatamente después de asumir la Presidencia, que formará un Gobierno de "concentración nacional", en que participarán todos los partidos, excepción hecha del conservador.

El cambio de poderes se produjo sin incidentes de ninguna especie en esta ciudad, ni en otras partes del país. Solamente en Quito la fuerza pública disparó cuantos disparos al aire para dispersar a la multitud que había comenzado a congregarse en torno al palacio presidencial, cuando trascendió la noticia de que Velasco Ibarra y Mancheño estaban conferenciando sobre "algo trascendental".

La situación, que se produjo inesperadamente, había estado agravándose desde hacía tiempo, casi desde el momento que se supo que Velasco Ibarra tenía la determinación de abandonar la Presidencia de la República y delegar sus poderes en favor del Ministro del Tesoro, Dr. Mariano Suárez Veintimilla, de filiación conservadora. Las personas bien informadas dicen que en tal perspectiva el coronel Mancheño se dirigió anoche a las nueve al palacio presidencial para informar al Presidente Velasco Ibarra que "las fuerzas armadas no verían con agrado a Suárez Veintimilla en la Presidencia de la República", supuestamente a causa de su filiación conservadora.

DELEGACION DE PODERES

Las declaraciones de Mancheño tienen origen a una larga conferencia entre él y Velasco Ibarra que culminó en la delegación de los poderes del Presidente en favor de su Secretario de Defensa, que le aseguró que sus palabras representaban el sentimiento unánime de todas las guarniciones militares del país.

Las palabras de Mancheño tuvieron confirmación poco después, cuando efectivamente todas las guarniciones militares del país se adhirieron al "movimiento" declarándose conformes con la actitud de Mancheño y leales a su nuevo Gobierno.

ORGANIZACION DEL GABINETE

En las primeras horas de la mañana de hoy Mancheño inició las gestiones para integrar su nuevo Gobierno en el cual, dijo, "tendrán cabida todos los partidos políticos, con excepción del conservador".

Declaró asimismo que una de las primeras gestiones será "atender la cuestión de la delegación del Ecuador a la Conferencia de Río de Janeiro". No indicó por el momento si pretende ratificarla en su misión o si entra, en sus planes modificarla o hacer nuevas designaciones entre los miembros que representan al país en Río de Janeiro.

El movimiento o golpe de estado se caracterizó por su tonalidad pacífica y en el país reinan calma y tranquilidad completas.

A las doce del día el Presidente Mancheño visitó los cuarteles militares y policiales de esta capital, donde fué reconocido como Presidente de la República por la oficialidad y tropas de los destacamentos respectivos.

José María Velasco Ibarra

VELASCO IBARRA LLEGO A CALI

CALI, (Colombia), 24. (U. P).— A las 2.30 P. M. aterrizó en el aeródromo El Guadito, de Cali, el trimotor Ford, perteneciente a la Fuerza Aérea ecuatoriana, trayendo a su bordo a José María Velasco Ibarra, Presidente del Ecuador, quién fué derrocado en la madrugada de hoy, por el Coronel Carlos Mancheño, quién asumió la presidencia.

Velasco Ibarra llegó acompañado del teniente Jacinto Ricaldes, subteniente Tiberio Vásquez, capitán Aguilar Purdussi, de las fuerzas militares ecuatorianas, y por el coronel González, agregado militar de la Embajada colombiana en Quito.

En el aeródromo, Velasco Ibarra y su comitiva fueron recibidos por el capitán Uribe, de la policía departamental, en nombre del Gobierno colombiano. Después de permanecer algunas horas en la base aérea, Velasco Ibarra fué conducido al Hotel Alférez Real, donde se aloja con sus acompañantes, quienes se han negado a hacer cualquier declaración para la prensa.

OBLIGADO A RENUNCIAR

CALI, 24. (U. P.)— La única declaración obtenida esta noche del ex Presidente Velasco Ibarra, fué que el Ejército ecuatoriano lo había obligado a renunciar a la Presidencia de la República del Ecuador, en favor del Ministro de Defensa, coronel Carlos Mancheño.

Velasco Ibarra no quiso ampliar sus declaraciones, pero prometió hacerlo mañana a las 10 A. M.

El Tratado de Río reafirmará los principios del Acta de Chapultepec

Así como los principios esenciales para la vida humana, de acuerdo con los artículos respectivos de la Carta de las Naciones Unidas

QUITANDINHA, 24 (U. P.)— (Por Jorge Bravo P).— El preámbulo y los principios del tratado de Río de Janeiro contendrán la reafirmación de los principios del Acta de Chapultepec, en concordancia con los artículos respectivos de la Carta de las Naciones Unidas, así como la reafirmación de los principios esenciales para la vida humana.

En líneas generales, así lo acordó el Subcomité I. de la Subcomisión de la Primera Comisión, que se reunió a las 10.30 A. M. con la participación de Uruguay, Chile, Brasil y Perú. El relator Regules, de Uruguay, quien ha luchado vigorosamente por la incorporación de los principios sostenidos por Uruguay en su proyecto de tratado.

El Subcomité II de la Subcomisión que estudia los artículos protocolares ha adelantado también considerablemente su trabajo, y ambos presentarán su informe de anteproyecto a la Subcomisión el lunes a las 9 A. M., para solicitar posteriormente la ratificación de la Comisión en pleno.

El anteproyecto sobre el preámbulo y principios contiene la afirmación del orden jurídico como sostén de la paz y la seguridad, y define la paz como la organización de la justicia fundada en orden, la moral y garantida por las instituciones del derecho. En el preámbulo se establece que la paz se asienta en la tutela internacional de los derechos del hombre y el bienestar de las grandes masas humanas, así como en la organización interna de la democracia para la realización internacional de la justicia y la seguridad.

Estos puntos fundamentales están contenidos en las mociones de Uruguay, pero el anteproyecto no se cierra a la incorporación de otros principios que puedan solicitar otras naciones al discutirse la materia en la Comisión plenaria.

Regules declaró que Uruguay pugnará por que queden definitivamente incorporados en los principios sus ideas en el sentido de que cualquier conflicto debe someterse a un tribunal o juez internacional.

ACTIVIDADES DE AYER

QUITANDINHA, 24 (U. P.)— Las únicas actividades del domingo fueron las reuniones celebradas por el Comité de cinco miembros, de la Subcomisión especial de la Segunda Comisión sobre agresión y medidas que deban tomarse, y por el Subcomité I de la Subcomisión de la Primera Comisión, que se encarga de estudiar el preámbulo y los principios del tratado.

El lunes en la mañana se reunirá la Tercera Comisión para seguir estudiando los procedimientos y órganos para la ejecución del tratado. También volverán a reunirse los Subcomités y la Primera Comisión, como asimismo el Comité de los cinco y el Subcomité de la Segunda Comisión, para completar los trabajos sobre definición de la agresión y las medidas a tomar cuando se presente.

Muchos delegados se encontraban hoy en Río pasando el fin de semana y regresarán esta noches o el lunes en la mañana.

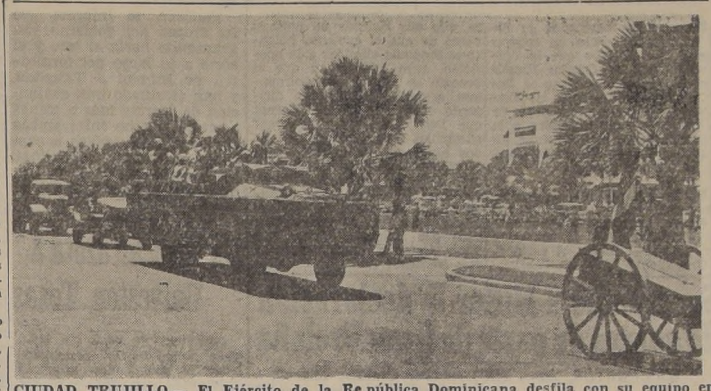

CIUDAD TRUJILLO.— El Ejército de la República Dominicana desfila con su equipo en esta capital, durante la inauguración del nuevo período del Presidente Rafael Leonidas Trujillo, para otros cinco años.— (Foto ACME)

Avanza el ante proyecto acerca de las medidas contra la agresión

El subcomité de los Cinco volverá a reunirse hoy para terminar su redacción

QUITANDINHA, 24. (U. P.)— (Por Ricardo Alvarez).— El Subcomité de los cinco, de la segunda comisión encargada del problema de la agresión, celebró una reunión de dos horas y 50 minutos, avanzando en la redacción del anteproyecto que se presentará a la Asamblea sobre definición de la agresión y las medidas a tomar contra la misma. El Presidente, señor Alfaro, de Panamá, anunció que no se ha dado un comunicado, pues la reunión se limitó a revisar los puntos debatidos ayer, esto es, las consultas, medidas para la defensa y otros.

El Subcomité de los cinco volverá a reunirse el lunes a las 10 A. M., para terminar la redacción del anteproyecto para su estudio por la Subcomisión, la cual se reunirá a las 11.30 A. M.

La impresión de los miembros del pequeño Comité es que se avanzó considerablemente en la conciliación de los puntos de vista, sin apartarse considerablemente del Acta de Chapultepec sobre la agresión. Se ha anticipado que el anteproyecto contendrá, no obstante, una delineación clara de las medidas a adoptar, las cuales se consignarán en una fórmula definitiva de alcances.

El Subcomité redacta los puntos fundamentales sobre la agresión, bajo la dirección de Alfaro, con el objeto de coordinar los distintos textos que coinciden en el fondo, pero tienen redacción distinta.

CONSULTA PACIFICADORA

El Comité de los cinco, en su reunión secreta de esta mañana, discutió una proposición, según la cual el rechazo de una acción pacificadora por parte de un Estado, calificaría al mismo como agresor. Se supo también, que durante la misma reunión se discutió una moción que pedía el establecimiento de una consulta pacificadora para lo intracontinental, antes que puedan entrar en función las medidas coaccionadoras.

Se considera esta reunión privada entre los cinco Estados integrantes del Comité —Estados Unidos, Brasil, México, Perú y Panamá—, como la más importante de la Conferencia, pues, según la tesis sostenida por el peruano Belaunde, "ya establecida la defensa colectiva, sería profundamente grave que se dividieran los países por diversas interpretación, y se extendiera el conflicto. Belaunde actuó en el comité de cinco, como representante de Perú, además de Arg entina y Venezuela, países que coinciden en la tesis relativa a la agresión interconti nental.

Alza de los bonos chilenos en la Bolsa de la City, Londres

RESUMEN COMERCIAL DE HAROLD GUARD

LONDRES, 24.— (ESPECIAL).— El mercado estuvo dominado en la primera mitad de la semana por una aprensión de que en cualquier momento se podría producir algo sensacional, lo cual redujo la actividad en general, fuera de las acciones auríferas.

La suspensión de la convertibilidad esclareció en parte la situación, al indicar que los pocos dólares que hay serán ahorrados y que la libra no será desvalorizada, pero la situación externa aun sigue oscura y queda por ver si la orden del día en Gran Bretaña va a ser la inflación o la deflación.

Sobre este telón de fondo no es sorprendente que los precios de las acciones hayan seguido cayendo. El índice del Financial Times para valores industriales cerró a 113,8, todavía muy por debajo de la cifra de hace una quincena, que fué de 121,8. El movimiento semanal mejoró ligeramente , psufeuedéulShi ligeramente, pues fué de 39.876 comparado con 37.000 de la semana pasada. Ha continuado la recuperación de los valores bancarios, que el Gobierno puso en movimiento a fines de la semana del Gobierno estaba el viernes anterior. El índice de valores a 113.6 comparado con la cifra de 112.3 de la semana mejor la semana, en solidaridad con los brasileños, debido a la terminación de las ventas de valores extranjeros que siguió a la suspensión de la convertibilidad de la libra. Los valores chilenos han sido ayudados también por la decisión de aumentar los precios del salitre. Los bonos al 4 y 1/2 por ciento de 1336 al 5 por ciento de 1896, al 7 y 1/2 y al 6 por ciento de 1926, al 5 por ciento de 1911, todos subieron un 2 y 1/2 por ciento hasta quedar a 3 y 1/2.

Los ferrocarriles bajaron. Las acciones consolidadas corrientes de Antofagasta bajaron 1/2 punto hasta 10 y 1/2, mientras que las de primera preferencia al 5 por ciento llegaron a 55, habiendo descendido dos puntos en una quincena. Las acciones al portador de los ferrocarriles salitreros bajaron un chelín y seis peniques hasta quedar en 75 chelines. Las acciones salitreras ganaron ligeramente con el nuevo aumento de precios. La Lautaro Nitrate mostró una ganancia de un chelín y cerró a 33 chelines seis peniques.

Mil egipcios antialiados chocaron con la policía en centro de El Cairo

EL CAIRO, 24.— (UP).— Unos mil manifestante egipcios con gritos de "Abajo Inglaterra y Estados Unidos" chocaron anoche en el centro de la ciudad con la policía, a la cual apedrearon y la obligaron a refugiarse en las calles adyacentes.

La policía se repuso inmediatamente y cargó contra los manifestantes que, finalmente, se dispersaron. No hubo bajas.

En la plaza Malika Farida, uno de los lugares de los sangrientos sucesos de ayer, la policía dispersó o otros cien jóvenes que gritaban "mueras" contra Estados Unidos y Gran Bretaña y "viva" a Polonia. Cincuenta jóvenes fueron detenidos, pero puestos en libertad después de un breve interrogatorio.

Los que chocaron con la policía en el centro de la ciudad eran miembros de la Hermandad Musulmana y la Sociedad Joven de Egipto.

La Hermandad celebró anoche el vigésimo aniversario de la muerte de Saghloul Bajá, líder de la revolución egipcia después de la primera guerra mundial. Las autoridades temían que la celebración provocara otro mitin sangriento y destacó fuerzas especiales de policía para vigilar los actos, que se celebraron en una imprenta de Amiriya, pero la policía los disolvió sin incidentes.

La Hermandad está disgustada, porque seis naciones en el Consejo de Seguridad desean que Gran Bretaña y Egipto reanuden sus negociaciones directas para la firma del tratado que permita la retirada de las tropas británicas de Egipto. La Hermandad desea que el Consejo ordene la inmediata evacuación de las tropas británicas de Egipto y Sudan.

"Akbar Eliom" periódico árabe de mayor circulación en el Cercano Oriente, publicó el siguiente titular con letras de enorme tamaño en primera página: "Akbar Eliom revela un secreto vital: Estados Unidos pide a Farouk que continúen las negociaciones".

Bajo el título publicó los textos de las cartas cambiadas en mayo de 1946 entre el Secretario de Estado norteamericano y el jefe del Gobierno egipcio. Estados Unidos dijo que confiaba que el jefe del gobierno sometiera al rey Farouk el punto de vista norteamericano que sería mejor para el Cercano Oriente si Gran Bretaña y Egipto resolvieran su disputa por medio de negociaciones directas. Esta es la primera vez que se han publicado los textos de las cartas.

VENTAJOSO REMATE
EL 5 DE SEPTIEMBRE, A LAS 5 P. M.

En nuestra oficina y ante el Notario señor Pedro Cuevas, se rematarán 16 casitas ubicadas en AVENIDA VICUÑA MACKENNA 1163 (interiores Nos. 23 al 30) y 1473 (interiores Nos. 11 al 18) por el bajo mínimum de:

$ 55.000 CADA UNA

que se pagará con mitad al contado y mitad a seis meses plazo con el 8% de interés anual y 12% en caso de mora. Gastos de transferencia, escritura y comisión de los corredores, se pagarán por mitad.

Boleta de garantía por $ 5.500, a la orden del señor Notario.

Las casitas se pueden visitar de 3 a 5 P. M.

Mayores antecedentes en nuestra oficina.

HORMAZABAL y VINE LTDA.
SOC. COMERCIAL DE CONSTRUCCIONES
AGUSTINAS 972 - MATIAS COUSIÑO 150 - OF. 728

AVENIDA B. O'HIGGINS 2884
HUERFANOS 1039
ESTADO 54
SAN DIEGO 1998
SAN DIEGO 1198
AGUSTINAS 1122
PEDRO DE VALDIVIA 16
INDEPENDENCIA 449
AVENIDA B. O'HIGGINS 996
BANDERA 666
SAN PABLO 2290
Y EN TODO EL PAIS

Medidas militares en Grecia mientras Tsaldaris procura formar el Gabinete

Sophoulis se negó a participar. — Tsaldaris consulta a Papandreous, Canellopoulos y S. Venizelos

ATENAS, 24. (UP).— (Por Dougald Werner).— El ejército, la policía y la gendarmería fue ron puestos en alerta contra posibles violencias, mientras Cons tantin Tsaldaris, Ministro de Relaciones Exteriores, anunciaba que había fracasado en la gestión de persuadir a Themistocles Sopholius, para que acceda a permitir que su facción "Ebel", del partido republicano liberal, formara parte del nuevo Gobierno griego.

Tsaldaris, ex Primer Ministro y líder del partido popular (monárquico), dijo que había ofrecido "igualdad de condiciones" a Sophoulis con su partido popular durante una entocles Sophoulis para que accetrevista que duró 45 minutos. Tsaldaris no explicó las razones por las cuales Sophoilus re chazara la cartera en el Ministerio, y continúa sosteniendo que tendrá organizado un gabinete completo el lunes en la noche.

Los norteamericanos que se hallan aquí para administrar el empréstito por 300 millones de dólares que Estados Unidos concediera a Grecia, habían alentado la esperanza de que todos los partidos políticos griegos estuvieran representados en el nuevo gobierno, incluyendo los liberales que dirige Sophoilus que no contaban con representación en el gabinete anterior, más no hicieron comentario alguno sobre el fracaso de Tsaldaris.

Después de la entrevista con Sophoilus, Tsaldaris habló con George Papandreou, Ministro del Interior y social demócrata; Panayotis Canellopoulus, nacional unionista (republicano) y Ministro de Marina y Guerra, y Sophocles Venizelos, Ministro de Defensa y líder de los republicanos liberales representados en el gabinete.

Los observadores creen que se eliminará del nuevo gobierno al general Naponeón Zervas, Ministro de Orden Público, como medida de compromiso, en vista de la afirmación de Venizelos de que Estados Unidos probablemente suspenderá el envío de armas, municiones y uniformes si Zervas continúa en el poder.

El gabinete de Demetrios Máximo cayó ayer al renunciar tres ministros liberales declarando que el Gobierno no dirige con todo vigor la campaña contra las guerrillas.

No ha habido casos de violencia en Atenas, pero en el norte de Grecia los guerrilleros han intensificado las actividades lanzando un cuarto ataque durante el último mes contra Nigrita, a las 22 horas de anoche.

Un despacho de Salónica informa que gurrillas dirigidas por un búlgaro y que hablaban el idioma de Bulgaria, entraron en Iolkion, cerca a Xanth, en la Tracia, y bailaron en la plaza pública, al mismo tiempo que cantaban canciones búlgaras. Dícese que los invasores saquearon a Iolkion, secuestraron a varios residentes y pegaron fuego a varias casas con pólvora de manufactura alemana.

Informes de Salónica describen también "sospechosos movimientos de guerrillas en la fron tera búlgaro-griega".

Un despacho de Larissa dice que otras guerrillas prepararon una emboscada a un destacamento de gendarmes, cerca de Karditsa, matando a un hombre e hiriendo a seis.

Constantino Tsaldaris

El cristianismo progresa en Japón

TOKIO, 24.— (U.P.).— El Cuartel General Aliado en su informe sobre los dos primeros años de ocupación dice que la influencia del cristianismo en el Japón se ha robustecido grandemente, desde que los cargos de Premier y de presidente de la Cámara de Representantes han sido ocupados por Tetsu Catayama y Kopuakichi Matatsuoka, ambos cristianos convencidos.

"Parece que los principios cristianos de justicia, tolerancia y comprensión, que han guiado la conducción de la ocupación", dice el informe, "han contribuído mucho para popularizar las doctrinas cristianas". Añade que "aunque el número de miembros de la Iglesia cristiana es probablemente inferior a medio millón, el número de simpatizantes del Cristianismo se calcula en más de dos millones".

15 muertos en una explosión de grisú en Rep. Argentina

FUERTE GENERAL ROCA (Río Negro), 24.— (U. P.)— Quince obreros perecieron el sábado sepultados, a consecuencia de una explosión de gas grisú, en la mina de carbón "Auca Mauhida", 15 kilómetros al norte de la localidad de Contraalmirante Cordero.

XXI aniversario del transporte aéreo de carga en los EE. UU.

WASHINGTON, 24.— (U. P.).— La Asociación de Transporte Aéreo anunció hoy que el 1.o de septiembre próximo entrará en su 21.o año de operación consecutiva el servicio de transporte de carga por avión, en las líneas internas norteamericanas.

Dijo que durante el año 1946 se transportaron más de 25.000 toneladas de carga aérea.

Una Conferencia de Estadística habrá en capital de EE. UU.

WASHINGTON, 24.— (UP.) —Entre el 6 y el 18 de septiembre se celebrará en esta capital una conferencia internacional de estadística, con asistencia de 250 delegados en representación de 55 naciones. El anuncio de la reunión decía que ésta se ocuparía de "los problemas que afectan vitalmente a la paz y seguridad del mundo, ya que ellos dependen en gran parte sobre una información estadística digna de confianza y adecuada".

Instituto de Derecho Panamericano anunció Mr. A. Vanderbilt

NUEVA YORK, 24. (UP).— Arthur Vanderbilt, Decano de la Escuela Universitaria de Derecho, anunció el establecimiento del Instituto de Derecho Interamericano, cuyo propósito es "reunir a los más destacados egresados de las Escuelas de Derecho del hemisferio occidental", y declaró que 17 estudiantes latinoamericanos han recibido becas en el Instituto.

Dijo que los estudiantes se encontrarán presente en la inauguración del Instituto, el 2 de septiembre, y que durante un año harán un estudio comparado del derecho latinoamericano y del anglo norteamericano.

Los estudiantes, elegidos entre miles de solicitantes, incluyen a cuatro argentinos, cuatro brasileños, dos chilenos, dos peruanos, dos mexicanos, un costarricense, un uruguayo y un venezolano. Los nombres aun no se han dado a conocer. Dijo que los estudiantes habían si do seleccionados con ayuda del Instituto de Cooperación Internacional de esta ciudad. Catorce becas de 2.500 dólares cada una son auspiciadas por firmas comerciales que se interesan en asuntos latinoamericanos. Las demás becas son auspiciadas por la Universidad de Nueva York.

El Presidente búlgaro rechazó la petición del Embajador yanqui en favor de Petkov

SOFIA, 24.— (UP).— Se ha sabido que en el curso de una dramática conferencia con el Embajador de Estados Unidos, John Horner, el Presidente Vassil Kolarov se negó ayer a acceder a la petición de Estados Unidos de intervenir en el caso del dirigente de la oposición Nikola Petkov, que se encuentra condenado a muerte.

En círculos fidedignos se dijo que Horner puso en conocimiento de Kolarov que la opinión pública de Estados Unidos repudia la manera cómo se llevó el proceso en contra de Petkov, y que lo considera parte de la campaña para aniquilar a la oposición política y suprimir los derechos humanos garantizados en el tratado de paz.

Nikola Petkov, jefe del partido agrario de oposición, fué arestado, procesado y sentenciado a muerte, bajo la acusación de "conspirar contra el estado".

Una fuente digna de confianza dijo que Kolarov no negó el cargo de que el gobierno búlgaro se proponía eliminar a la oposición, pero insistió en que el proceso se realizó con escrupulosa equidad. El veterano dirigente comunista dijo a Horner que Petkov trataba de crear obstáculos al plan económico de dos años, que es esencial para la reconstrucción de Bulgaria, y que al incitar a los campesinos contra el Gobierno causó perjuicios a la formación de reservas alimenticias, por lo que es posible que Bulgaria tenga que hacer frente a una hambruna este invierno.

Sorprendió a Hitler la declaración de guerra de parte de Gran Bretaña

WASHINGTON, 24.— (UP).— (Por Courtney Moore).— La declaración de guerra por Gran Bretaña en 1939 cogió de sorpresa a Hitler, que creía que ésta no se produciría hasta cinco años más tarde, y la mayor parte de los submarinos estaban en los puertos al estallar el conflicto, a pesar de que semanas antes, 21 de ellos estaban navegando por el norte del Atlántico.

Esta afirmación la hizo el almirante alemán Erich Raeder en documentos qué acaban e darse a conocer en Washington.

Raeder dice que en aquel entonces Alemania sólo tenía 26 submarinos de primera línea y da a conocer los siguientes datos importantes:

1.o Hitler creía que Alemania no tenía motivos para temer a Rusia mientras Stalin estuviese en el poder.

2.o El Alto Mando le propuso a Hitler que obtuviera submarinos rusos, y éste rechazó la sugestión por temor de delatar la debilidad de Alemania.

3.o Los alemanes estaban traicionando al Japón, que entonces mantenía una neutralidad amistosa, y que al mismo tiempo pedían permiso al Japón para utilizar sus bases para submarinos, daban órdenes a éstos de atacar a los barcos mercantes, aunque fueran nipones. No hay datos de que los submarinos nazis hundieran algún barco japonés.

4.o La mayor parte del Alto Mando y hasta el propio Hitler ignoraron hasta meses después que fueron submarinos nazis los que hundieron el transatlántico británico "Athenia", el primer día de la guerra.

Raeder, en sus "Reflexiones sobre el estallido de la guerra" escritas el 3 de septiembre de 1939, día en que Francia y Gran Bretaña declararon la guerra, dice que según los cálculos de Hitler no debía esperarse la guerra hasta 1944, y que "en cuanto respecta a la Armada, no está preparada en forma alguna para enfrentarse a la británica".

Confiado en la "falta de actos hostiles por parte de Francia y en la vacilación militar británica", Raeder esperaba que después de derrotar a Polonia sería posible inducir a ambos países que dejaran de combatir, por lo cual ordenó limitaciones extremas en la guerra submarina, hasta que las críticas a su actuación le indujeron a anunciar que grandes zonas marítimas habían sido minadas, para atribuír a las minas los hundimientos que en las mismas lograsen los submarinos de barcos franceses y británicos. Esta añagaza también iba a aplicarse en el caso de hundimientos de barcos japoneses.

En otro documento Raeder dice: "El tráfico japonés con las potencias enemigas es pequeño. Pero deben evitarse las repercusiones políticas con Japón. En tanto pueda hacerse aparecer que los barcos han chocado con minas puede intensificarse la guerra submarina contra los bar cos mercantes japoneses".

ORDEN AL "GRAF SPEE"

De acuerdo con las conversaciones de Hitler con los miembros del Alto Mando alemán, el 16 de diciembre de 1939 Hitler ordenó al "Graf Spee" que, intentara salir combatiendo de la desembocadura del río de La Plata, o que fuera hundido por su tripulación. Los oficiales contestaron que era imposible salir combatiendo fuera de la bahía donde estaban bloqueados por los británicos, y enviaron un radiograma a Hitler pidiendo instrucciones. Este contestó por medio de Raeder que no se internaran en Uruguay, y que combatieran y trataran por lo menos de hundir un barco británico.

Los documentos revelan que los diplomáticos alemanes hicieron desesperados esfuerzos para obtener permiso del Uruguay para permanecer en la bahía por el tiempo suficiente para realizar las reparaciones del buque. Uruguay rehusó dar un permiso mayor de 72 horas, de acuerdo con el derecho internacional. De ahí el intento de huída realizado por el comandante, con el subsiguiente hundimiento.

Piden facilidades para emigración de judíos a S. América

ROMA, 24. (U. P.) — León Fisher, director de la Sociedad para la emigración de hebreos de Italia, manifestó que dicha organización podría triplicar su labor si los Gobiernos latinoamericanos suprimen sus restricciones, respecto a las visaciones de tránsito.

Los nacionalistas chinos recobraron Chang, Manchuria

NANKING, 24.— (U.P.). — Se informa que las fuerzas nacionalistas reconquistaron la localidad de Chang-yi, a 120 kilómetros al nor-oeste de Tsig-tao, desplazando el centro de la locha hacia la punta oriental de la península de Kiao-chow, donde se encuentran casi todos los puertos comunistas de abastecimiento.

También se informa que las tropas del gobierno van avanzando hacia el este y el oeste a lo largo del ferrocarril de Esi-nan a Taisg-tao, y han efectuado una conjunción de fuerzas más o menos a medio camino entre ambas ciudades, para volver a capturar un sector de la línea por tercera vez desde la terminación de la guerra con el Japón.

Un huracán azota a Galveston, Texas

GALVESTON, 24.— (U. P.)— Esta noche se ha descargado sobre la ciudad una tormenta y huracán, con vientos de velocidad de 75 millas por hora, pero, según el Observatorio Meteorológico, lo peor de la tormenta ya ha pasado.

El Observatorio dice que la tormenta se dirige ahora hacia el interior en dirección al noroeste, disminuyendo en intensidad. Sólo causó daños poco importantes.

El Gral. Wedemeyer llegó a Tok[io] a conferenciar con Mac Arthu[r]

"La Fuerza Militar no basta para eliminar el comunismo en China"

DECLARACIONES DEL GENERAL WEDEMEYER

NANKING, 24.— (UP).— El teniente general norteamericano Albert C. Wedemeyer, en la última declaración formulada antes de abandonar el territorio chino, dijo que la fuerza militar no basta para eliminar al comunismo en este convulsionado país, y que sólo se podrá conseguir una recuperación si el Gobierno de Chiang-Kai-Shek establece "reformas económicas y políticas severas y de largo alcance".

Al esbozar los resultados de la misión investigadora que él ha encabezado por instrucciones del Presidente Truman, Wedemeyer no dió a entender cuáles serán las recomendaciones que hará al Presidente de Estados Unidos, pero su declaración pone de relieve su creencia de que se necesita una vigorosa acción para restablecer el orden interno, antes de que el gobierno chino pueda recibir ninguna ayuda de Estados Unidos.

La declaración fué entregada inmediatamente después de la partida de Wedemeyer en un avión transporte norteamericano con destino a Tokio, de donde seguirá viaje a Wáshington. Decía que era desalentador notar el "abyecto derrotismo" de muchos chinos. Dijo que hay muchísimas personas cuya conducta "se caracteriza claramente por su codicia, por su incompetencia, o por ambas". Expresa que en toda China existe un "apasionado anhelo de paz", pero que hay "apatía e inactividad en muchas esferas".

DECLINO EL OFRECIMIENTO DE CHIANG KAI-SHEK

NANKING, 24.— (UP.)— En fuentes oficiales chinas se informó que el teniente general Albert C. Wedemeyer declinó la oferta que le hizo el Generalísimo Chiang Kai-shek de nombrarle asesor militar suyo.

Un portavoz desmintió los rumores publicados en la prensa china sobre si Wedemeyer entregó a Chiang un memorándum con sus observaciones relativas a China, recomendando las mejoras que debía instaurar en el Gobierno.

Precaución contra parálisis infantil

BERLIN, 24.— (U.P.).—Las autoridades del ejército norteamericano han ordenado a las tropas que eviten el contacto con los extranjeros, para impedir la propagación de la parálisis infantil, de la que se ha registrado en esta capital el peor estallido desde 1941.

Mañana partirá a C[...] a estudiar la situació[n] El Japón como ba[...] del comunismo

TOKIO, 24.— (U.P.).— Ralph Teatsorth).—El te[...] te general Albert C. We[...] yer llegó a esta ciudad [...] entrevistarse con el ge[...] Douglas Mc Arthur, y [...] un informe preliminar [...] rea, todavía dividida y [...] pada por tropas rusas y [...] teamericanas, dos años [...] pués de terminada la g[...]

El martes saldrá ha[...] zona norteamericana d[...] rea, donde estará die[...] antes de regresar a Toki[o] ra luego seguir a Washi[ngton] e informar directamen[te al] Presidente Truman.

Se cree que Mc Ar[thur] Wedemeyer también dis[...] el papel que pueda des[empe]ñar el Japón en la b[...] del Lejano Oriente, con[...] agresividad comunista.

En Corea, Wedemeyer [en]cuentra una situación [...] lar a la hallada en C[hina] pues los comunistas dom[inan] las zonas septentrional[es de] ambos países.

DERROTISMO

Al salir de China, We[deme]yer disipó las últimas [espe]ranzas del Gobierno d[e que] Wedemeyer pidiera la [...] norteamericana, porque [...] claramente que en toda [...] tes cunde el "derrotism[o" la] codicia y la incompeten[cia] que China espera aún [...] "dirección inspirada, [...] se interpreta como un[a crí]tica directa a Chiang [Kai-] Shek.

LOTERIA DE CONCEPCION

LISTA DE PREMIOS DEL SORTEO N.º 528 DEL 23 DE AGOSTO DE 1947, PARA LAS SERIES A Y B

Con el Premio de $ 500,000.00 salió favorecido el número 1043[...]

N.°	PREMIO
10	
01004	200
01021	200
01024	200
01026	200
01027	200
01041	200
01047	200
01063	200
01075	200
01090	200
01105	200
01107	200
01118	200
01121	1,000
01128	200
01136	200
01155	200
01158	200
01164	200
01168	200
01177	200
01179	2,000
01183	200
01185	200
01196	2,000
01215	200
01219	200
01222	200
01225	200
01228	500
01252	200
01254	200
01270	200
01276	200
01301	200
01310	200
01316	200
01324	200
01335	200
01339	200
01344	200
01354	200
01356	2,000
01375	200
01389	200
01406	200
01409	200
01414	200
01428	200
01438	200
01442	200
01451	200
01452	200
01465	200
01469	200
01476	200
01477	200
01478	200
01482	200
01492	200
01498	200
01502	200
01510	200
01521	500
01526	200
01532	200
01546	500
01549	500
01559	200
01562	200
01571	200
01587	200
01593	500
01608	200
01614	200
01615	200
01627	200
01630	200
01653	200
01656	200
01661	200
01664	200
01671	200
01672	200
01714	200
01729	200

N.°	PREMIO
01731	200
01737	200
01742	200
01746	200
01754	200
01767	200
01775	200
01786	200
01796	200
01800	200
01813	200
01829	200
01833	200
01836	200
01840	200
01866	200
01878	200
01888	200
01890	200
01903	200
01908	200
01913	200
01918	200
01922	200
01933	200
01952	200
01957	200
01959	200
01964	200
01970	200
01972	200
01975	500
01992	200
01999	500
20	
02037	200
02043	200
02065	200
02069	200
02077	200
02083	200
02099	200
02122	200
02127	200
02133	200
02158	200
02160	200
02184	200
02218	200
02229	500
02231	200
02241	200
02245	200
02265	200
02269	200
02271	200
02272	200
02280	200
02281	200
02290	200
02307	200
02326	200
02345	200
02350	200
02352	200
02360	200
02373	200
02383	200
02395	200
02415	200
02421	200
02431	200
02441	200
02452	200
02456	200
02478	500
02505	200
02516	200
02540	500
02548	200
02554	200
02577	500
02610	200
02639	200
02666	2,000
02681	200
02682	200

N.°	PREMIO
02694	200
02695	200
02705	200
02722	200
02782	200
02804	200
02808	200
02816	200
02818	200
02823	200
02834	1,000
02838	200
02845	500
02852	200
02856	200
02861	200
02866	200
02875	200
02879	200
02910	200
02920	200
02935	500
02954	200
02964	200
02966	200
02973	200
02976	200
02979	200
30	
03010	200
03017	200
03030	200
03044	200
03051	200
03089	200
03098	500
03114	200
03135	200
03147	200
03166	200
03175	200
03177	200
03195	200
03196	200
03198	200
03208	200
03211	200
03243	200
03244	200
03261	200
03285	200
03286	200
03288	200
03293	200
03295	200
03296	200
03303	200
03312	200
03319	200
03346	500
03354	1,000
03368	200
03371	200
03372	200
03374	200
03377	200
03392	200
03399	200
03410	200
03416	200
03484	200
03487	200
03505	200
03517	500
03520	200
03523	200
03531	200
03558	200
03559	200
03560	200
03577	200
03593	200
03602	200
03612	200
03626	200
03665	200
03678	200
03680	200

N.°	PREMIO
03684	200
03700	500
03726	200
03734	200
03741	200
03745	200
03749	500
03759	200
03762	200
03771	200
03779	200
03783	200
03791	200
03803	200
03810	200
03816	200
03821	200
03830	200
03839	500
03846	200
03852	500
03862	200
03911	200
03922	200
03935	200
03961	200
40	
04008	200
04010	200
04011	500
04017	200
04026	5,000
04039	200
04042	200
04045	500
04050	200
04058	200
04076	200
04077	200
04099	200
04115	200
04124	200
04131	200
04143	200
04150	200
04165	200
04171	200
04187	200
04202	200
04207	200
04268	200
04294	1,000
04301	200
04328	200
04341	200
04343	200
04344	200
04355	200
04361	200
04370	200
04407	200
04412	200
04413	200
04423	2,000
04426	200
04443	200
04451	200
04453	200
04457	200
04476	500
04488	200
04496	200
04545	200
04556	200
04617	200
04647	2,000
04660	500
04670	200
04722	200
04734	200
04744	500
04757	200
04780	200
04798	200
04806	200
04807	200
04819	200

N.°	PREMIO
04844	200
04873	200
04874	200
04889	200
04896	200
04915	200
04958	200
04967	200
04972	2,000
04973	200
04983	200
04986	200
04988	200
04994	200
50	
05000	Cent. 200
05000	200
05001	Cent. 200
05002	Cent. 200
05003	Cent. 200
05004	Cent. 200
05005	Cent. 200
05006	Cent. 200
05006	200
05007	Cent. 200
05008	Cent. 200
05008	200
05009	Cent. 200
05010	Cent. 200
05011	Cent. 200
05012	Cent. 200
05013	Cent. 200
05014	Cent. 200
05015	Cent. 200
05016	Cent. 200
05016	200
05017	Cent. 200
05018	Cent. 200
05019	Cent. 200
05020	Cent. 200
05021	Cent. 200
05022	Cent. 200
05023	Cent. 200
05024	Cent. 200
05025	Cent. 200
05026	Cent. 200
05027	Cent. 200
05027	200
05028	Cent. 200
05029	Cent. 200
05030	Cent. 200
05031	Cent. 200
05031	200
05032	Cent. 200
05033	Cent. 200
05034	Cent. 200
05034	500
05035	Cent. 200
05036	Cent. 200
05037	Cent. 200
05038	Cent. 200
05039	Cent. 200
05040	Cent. 200
05041	Cent. 200
05042	Cent. 200
05043	Cent. 200
05044	Cent. 200
05045	Cent. 200
05045	200
05046	Cent. 200
05047	Cent. 200
05048	Cent. 200
05049	Cent. 200
05050	Cent. 200
05051	Cent. 200
05052	Cent. 200
05053	Cent. 200
05054	Cent. 200
05055	Cent. 200
05056	Cent. 200
05057	Cent. 200
05058	Cent. 200
05059	Cent. 200
05060	Cent. 200
05061	Cent. 200
05062	Cent. 200
05063	Cent. 200

N.°	PREMIO
05064	Cent. 200
05065	Cent. 200
05066	Cent. 200
05066	200
05067	Cent. 200
05068	Cent. 200
05069	Cent. 200
05070	Cent. 200
05071	Cent. 200
05072	Cent. 200
05073	Cent. 200
05074	Cent. 200
05075	Cent. 200
05076	Cent. 200
05077	Cent. 200
05078	Cent. 200
APROX.	
05079	2,050
05080	**$ 100.000**
APROX.	
05081	2,050
05081	500
05082	Cent. 200
05083	Cent. 200
05084	Cent. 200
05085	Cent. 200
05086	Cent. 200
05086	1,000
05087	Cent. 200
05088	Cent. 200
05089	Cent. 200
05090	Cent. 200
05091	Cent. 200
05092	Cent. 200
05093	Cent. 200
05094	Cent. 200
05095	Cent. 200
05096	Cent. 200
05097	Cent. 200
05098	Cent. 200
05099	Cent. 200
05108	200
05111	200
05116	200
05145	200
05152	200
05156	500
05168	200
05179	200
05189	200
05220	200
05223	200
05260	200
05263	200
05274	200
05296	200
05309	200
05312	1,000
05329	200
05348	200
05356	200
05382	200
05388	200
05400	500
05407	200
05457	200
05465	200
05494	200
05510	200
05513	500
05524	200
05526	200
05542	200
05563	200
05606	200
05609	200
05613	200
05620	200
05623	200
05633	200
05637	200

N.°	PREMIO
05643	500
05647	500
05653	200
05656	200
05663	200
05667	200
05691	200
05703	200
05706	200
05711	500
05724	200
05728	200
05765	200
05769	200
05786	200
05809	200
05820	200
05834	200
05842	200
05849	200
05872	200
05894	200
05929	200
05931	200
05947	200
05955	200
05957	200
05961	200
05968	200
05969	200
05982	200
05989	200
05993	500
05996	200
60	
06025	200
06045	200
06052	200
06080	200
06093	500
06097	200
06118	200
06124	**$ 10.000**
06125	200
06130	200
06136	200
06139	200
06147	1,000
06150	200
06161	200
06163	200
06172	200
06197	200
06209	500
06210	200
06219	200
06225	200
06239	200
06242	200
06248	**$ 20.000**
06275	2,000
06284	500
06286	200
06287	200
06290	200
06295	200
06324	1,000
06325	200
06335	200
06336	500
06339	200
06344	200
06370	200
06376	200
06381	200
06388	200
06415	200
06418	200
06419	200

N.°	PREMIO
06430	200
06432	200
06436	1,000
06451	200
06461	200
06468	200
06484	200
06488	500
06494	200
06504	200
06505	200
06527	200
06551	200
06552	200
06557	200
06574	200
06583	500
06584	200
06592	200
06593	200
06597	200
06616	200
06623	200
06667	500
06672	200
06687	200
06719	200
06734	200
06738	200
06765	200
06769	200
06772	200
06775	200
06802	200
06822	200
06827	200
06832	200
06891	200
06892	200
06905	200
06909	200
06916	200
06923	200
06924	200
06968	200
06972	500
06977	200
06988	200
70	
07017	200
07025	200
07034	200
07050	200
07069	200
07094	200
07108	200
07124	200
07150	200
07151	200
07153	200
07166	500
07169	2,000
07183	200
07194	200
07211	500
07216	200
07221	200
07236	200
07251	200
07266	200
07284	200
07288	200
07289	200
07303	200
07319	200
07328	200
07332	**$ 10.000**
07352	200
07360	200
07371	200
07377	200
07407	200
07419	500

N.°	PREMIO
07424	[illegible]
07428	[illegible]
07433	[illegible]
07477	[illegible]
07481	[illegible]
07484	[illegible]
07486	[illegible]
07490	[illegible]
07508	[illegible]
07523	[illegible]
07569	[illegible]
07578	[illegible]
07599	[illegible]
07605	[illegible]
07606	[illegible]
07619	[illegible]
07627	[illegible]
07632	[illegible]
07651	[illegible]
07672	[illegible]
07682	[illegible]
07687	[illegible]
07701	[illegible]
07756	[illegible]
07760	[illegible]
07800	[illegible]
07812	[illegible]
07834	[illegible]
07837	[illegible]
07853	[illegible]
07865	[illegible]
07874	[illegible]
07886	[illegible]
07904	[illegible]
07905	[illegible]
07912	[illegible]
07917	[illegible]
07918	[illegible]
07927	[illegible]
07931	[illegible]
07939	[illegible]
07947	[illegible]
07948	[illegible]
07951	[illegible]
07983	[illegible]
80	
08023	[illegible]
08026	[illegible]
08039	[illegible]
08041	[illegible]
08066	[illegible]
08071	[illegible]
08090	[illegible]
08093	[illegible]
08099	[illegible]
08108	[illegible]
08117	[illegible]
08134	[illegible]
08153	[illegible]
08157	[illegible]
08172	[illegible]
08175	[illegible]
08180	[illegible]
08183	[illegible]
08190	[illegible]
08215	[illegible]
08242	[illegible]
08255	[illegible]
08262	[illegible]
08266	[illegible]
08275	[illegible]
08295	[illegible]
08309	[illegible]
08319	[illegible]
08324	[illegible]
08325	[illegible]
08337	[illegible]
08339	[illegible]
08342	[illegible]
08354	[illegible]
08370	[illegible]
08375	[illegible]
08397	[illegible]
08407	[illegible]
08409	[illegible]
08425	[illegible]
08433	[illegible]

BATERIAS
ESTACION DE SERVICIO WILLIARD
SAN IGNACIO 37 — TELEFONO: 61225
RENE URIBE BATE

Para su máquina de coser, su bicicleta o cualquier maquinaria, use siempre, ACEITE SPLENDID... es importado y envasado por una firma de responsabilidad, "PROQUINA".

PIDALO EN LOS BUENOS EMPORIOS O MERCERIAS DE SU BARRIO
DISTRIBUIDORES EXCLUSIVOS
PROVEEDORA GENERAL S. A. C.

Aliviol

...VISTA SEMANAL DE LOS MERCADOS ... VALORES DE W. STREET, N. YORK

RESUMEN DE ALFREDO PELLERANO

...UEVA YORK, 24.— (UP).— La decisión de Gran Bre... de suspender la convertibilidad de las libras esterlinas ...buiré, en opinión de los técnicos financieros, contener el ... ascendente de los precios de los productos llamados ...tiles.

...Estados Unidos, sin em... siempre se miró con ... cautela la tónica alsis... pertinente de los mer... para entregas futuras ... productos agrícolas por ...plo, la cual se culpó más ... ningún otro factor a ... actividades especiales". ...estas esferas se esperó ...re, aún antes de la de... británica, un declinar ...table de los precios. ... decisión británica, en ... de los técnicos, no ...tica necesariamente que ... un debilitamiento in... en los mercados prin..., pues aducen que mu... naciones querrán espe... con calma los resultados ... que tendrá la misma ... finanzas internaciona...

...embargo, se toma co... un indicio las amplias ...cciones que podrá te... la suspensión por parte ... Gran Bretaña la conver... de las libras esterli... en el hecho de que, en ...rso de este semana, por ...plo, Suecia y Argentina ...aron suspender la com... y venta de libras ester...

...o de los aspectos más ...ordinarios del cuadro ...nal de las finanzas es que hasta ahora la crisis europea y la situación incierta en otras partes del mundo no han tenido repercusiones en los mercados de este país.

Es cierto que se ha notado en las últimas semanas cierta inquietud en los Mercados de Valores y en ciertos mercados de transacciones futuras, pero esto posiblemente se debió, en parte, a la incertidumbre sobre las noticias procedentes del frente internacional de los negocios.

Sin embargo, la producción industrial y agrícola en Estados Unidos continúa manteniéndose al nivel más alto de su historia, y aparentemente la producción va encontrando salida, pese a la crisis exterior y la escasez de dólares en los mercados de importación extranjeros.

Los exportadores norteamericanos son los mas directamente interesados en los efectos de la suspensión de la convertibilidad de las libras esterlinas por los británicos, pues consideran que contribuirá a reducir el volumen de sus operaciones. Al menos, esta ha sido la reacción inmediata obtenida en las esferas de exportación.

La suspensión de la convertibilidad de las libras esterlinas reducirá aún más las fuentes de ingresos de dólares de los países que comercien con Gran Bretaña, y los técnicos opinan que si no se toman medidas inmediatamente para aliviar la situación, esta en definitiva será altamente perjudicial para los intereses de los exportadores norteamericanos.

Creen que la lista de prioridad confeccionada por Brasil y las restricciones impuestas por México a su comercio de exportación serán emuladas prontamente por otros países americanos, y que los países americanos que resultarán más afectados por la decisión británica serán: Canadá, Brasil, Argentina y Uruguay, que dentro del acuerdo original del préstamos de Estados Unidos a Gran Bretaña se les había permitido volver a la convertibilidad libre el 15 de julio.

En otros sectores de la economía nacional de esta semana:

Granos.—En opinión de los técnicos, la reducida producción del maíz, calculada por el Departamento de Agricultura, tendrá afectos "tremendos" durante el año próximo y entorpecerá "gravemente" el gigantesco programa nacional de exportaciones. El maíz está considerado como el producto básico, cuyos precios determinan, finalmente, los precios de las demás cosechas.

En cuanto al trigo, los técnicos creen que las compras de trigo por el Gobierno, que se ha comprometido embarcar al extranjero 400 millones de bushels antes del 30 de junio de 1948, "espolonean" el mercado más de lo que debían. Dicen que la práctica del Gobierno de anunciar el precio a que piensa comprar sin "tantear" antes los mercados, es responsable de la firmeza de los mercados para entregas futuras.

Automóviles.— Se vaticinan precios aun más altos para cuando salgan a los mercados los modelos de 1948, alegándose el aumento del costo de la producción y de los materiales. La producción de esta semana fué de 84.739 unidades.

Murió la viuda de Tomás Alba Edison

NUEVA YORK, 24. (UP).— Ha fallecido hoy a los 82 años de edad, de un ataque cardíaco, tras una larga enfermedad, la señora Mina Miller Edison, viuda de Thomas Alba Edison, inventor norteamericano.

Alvaro de Albornoz sigue gestiones para organizar Gabinete

PARIS, 24. (UP).— Alvaro de Albornoz continúa sus gestiones para formar el nuevo gabinete del gobierno republicano español y hoy domingo sostuvo conferencias con varios dirigentes exilados.

En la mañana discutió el caso con Rodolfo Llopis, ex premier y con Clérigo; por la tarde se reunió con representantes de la Unión Republicana de Izquierda y los partidos federales, rehusando formular comentarios acerca de la marcha de sus gestiones.

Récord de exportaciones inglesas

CORRESPONDENCIA DE ALLAN OSBORNE

LONDRES, 24.— (ESPECIAL).— Con las nuevas limitaciones a la convertibilidad de la libra esterlina, la expansión del comercio de exportación británica se hace más vital aún, no sólo para el Reino Unido, sino para la economía mundial. Las cifras arrojadas por el balance comercial del mes pasado, que acaban de publicarse, son por lo tanto, especialmente alentadoras ya que demuestran que se han alcanzado nuevos records, tanto en el volumen, como en el valor de las exportaciones.

El valor de las exportaciones para el mes de julio fué de más de ciento diez millones de libras esterlinas, la cifra más alta registrada desde noviembre de 1920, y más o menos 17 millones mayor que la del mes de junio. El volumen de las exportaciones fué, más o menos, 25 por ciento mayor que el de 1938.

El 30 por ciento de estas exportaciones se hicieron en maquinarias e industrias de vehículos. En el grupo de vehículos, que alcanzó la cifra de 3.400.000 libras, se pasaron por primera vez los tres millones. En cuanto al número de vehículos exportados (12.156), éste fué mayor que el más alto alcanzado hasta esa fecha en mayo, en nada menos que 1.436 vehículos. La exportación de materias químicas aumentó en 1.6 millones de libras y el hierro y el acero en 1.5 millones.

Sin embargo, el aumento en las exportaciones no se ha visto limitado a la industria pesada. La loza, el cristal, cuchillería, navajas de afeitar, cámaras fotográficas y de filmación, radios, máquinas de coser, alfombras y telas y otros muchos artículos han estado exportándose en mayor número que antes de la guerra. Las cifras para el mes de julio nos dan otro record —desgraciadamente en importaciones— cuyo valor fué de 179 millones de libras, es decir, 25 millones más que la cifra más alta de junio.

Sólo en una ocasión anterior —en enero de 1920— había Inglaterra pagado tanto por sus importaciones como pagó el mes pasado. Entonces, como ahora, los precios estaban sumamente altos y la mayor alza proporcional en los precios de las importaciones británicas, comparados con los precios de sus exportaciones es la razón principal por el reciente rápido aumento en su balanza de comercio adversa, una balanza adversa que en julio llegó a la cifra estupenda de casi 65 millones de libras.

En vista de estos hechos se ha hecho un llamado a Gran Bretaña para que haga esfuerzos productores aún mayores y para que destine una proporción, mayor también, de esa producción a las exportaciones. Su meta es un 40 por ciento de aumento con respecto al volumen de exportación de 1938, para mediados del año próximo, y un 60 por ciento de aumento para fines de ese año.

Un sátiro asesino aterroriza a la ciudad de Nantes, Francia

NANTES (Francia), 24. — (U.P.).— Se ha ordenado que patrullas nocturnas de la policía aumenten sus esfuerzos para capturar el desnudo "sátiro de Nantes", que durante las dos últimas semanas ha estado aterrorizando a las mujeres y muchachas.

Todos los padres de familia de Nantes han debido ordenar a sus hijas que permanezcan en las casas después del anochecer, y protegen sus hogares contra un intento de entrar por la fuerza. El sátiro invadió el martes en la noche un colegio religioso de niñas, pero fué obligado a huir mientras trataba de estrangular a la Madre Superiora. El jueves en la noche atacó a una muchacha en la calle, pero también este atentado fué impedido a tiempo.

N.°	PREMIO
08436	— 200
08437	— 200
08448	—2,000
08449	— 200
08467	— 200
08470	— 200
08478	— 200
08479	— 200
08491	— 200
08492	— 200
08494	— 200
08497	— 200
08506	— 200
08525	— 200
08528	— 200
08543	— 200
08567	— 200
08570	— 200
08573	— 200
08574	— 500
08576	— 200
08577	— 200
08582	— 200
08616	— 500
08640	— 200
08684	— 200
08687	— 200
08696	— 200
08697	— 200
08708	— 200
08717	— 200
08737	— 500
08739	— 200
08790	— 200
08801	—1,000
08805	—1,000
08810	— 200
08811	— 200
08815	— 200
08832	— 200
08851	— 200
08895	— 200
08897	— 200
08903	— 200
08928	— 200
08931	— 200
08946	— 200
08952	— 200
08957	— 500
08990	— 200
08992	— 200
08994	— 200
90	
09008	—2,000
09015	— 200
09016	— 500
09033	—1,000
09044	— 200
09054	— 200
09062	— 200
09063	— 200
09082	— 200
09088	— 200
09097	— 200
09116	— 200
09132	— 200
09150	— 200
09177	— 200
09181	— 200
09182	— 200
09195	— 200
09201	— 200
09218	— 200
09220	— 200
09225	— 200
09242	— 200
09246	— 200
09248	— 200
09255	— 200
09273	— 200
09282	— 200
09297	— 200
09306	— 200
09357	— 200
09370	— 200
09382	— 200
09393	— 200
09395	— 200
09401	— 200
09403	— 200
09417	— 200
09419	— 200
09468	— 200
09483	— 200
09491	— 200
09535	— 500
09529	— 200
09536	— 200
09539	— 200
09575	— 200
09583	— 200
09592	— 500
[illegible]	— 200

N.°	PREMIO
09617	— 200
09619	— 200
09658	— 200
09685	— 200
09699	— 200
09720	— 200
09722	— 200
09726	— 200
09737	— 200
09742	— 200
09761	— 200
09789	— 200
09796	— 200
09806	— 200
09812	— 200
09813	— 200
09829	— 200
09846	— 500
09853	— 200
09855	— 200
09865	— 200
09874	— 200
09915	— 200
09916	— 200
09921	— 200
09931	— 200
09946	— 200
100	
10018	— 200
10023	— 200
10059	— 200
10067	— 200
10069	— 200
10073	— 200
10076	— 200
10083	— 200
10092	— 200
10093	— 200
10113	— 200
10120	— 200
10121	— 500
10133	— 200
10162	— 500
10164	— 200
10165	— 200
10177	— 200
10202	— 200
10216	— 200
10222	— 200
10229	— 200
10250	— 200
10265	— 500
10298	— 200
10312	— 200
10324	— 200
10358	— 200
10361	— 200
10366	— 200
10388	— 200
10400	Cent. 300
10401	Cent. 300
10402	Cent. 300
10403	Cent. 300
10404	Cent. 300
10405	Cent. 300
10406	Cent. 300
10407	Cent. 300
10408	Cent. 300
10409	Cent. 300
10410	Cent. 300
10411	Cent. 300
10412	Cent. 300
10413	Cent. 300
10414	Cent. 300
10415	Cent. 300
10416	Cent. 300
10417	Cent. 300
10417	— 200
10418	Cent. 300
10419	Cent. 300
10419	— 200
10420	Cent. 300
10420	— 200
10421	Cent. 300
10422	Cent. 300
10423	Cent. 300
10424	Cent. 300
10425	Cent. 300
10426	Cent. 300
10427	Cent. 300
10428	Cent. 300
APROX. 10429	— 12,500
10430	$ 500.000
APROX. 10431	— 12,500

N.°	PREMIO
10432	Cent. 300
10433	Cent. 300
10434	Cent. 300
10435	Cent. 300
10435	— 200
10436	Cent. 300
10437	Cent. 300
10438	Cent. 300
10439	Cent. 300
10440	Cent. 300
10441	Cent. 300
10442	Cent. 300
10443	Cent. 300
10444	Cent. 300
10445	Cent. 300
10446	Cent. 300
10447	Cent. 300
10447	— 200
10448	Cent. 300
10449	Cent. 300
10450	Cent. 300
10451	Cent. 300
10452	Cent. 300
10453	Cent. 300
10454	Cent. 300
10455	Cent. 300
10455	— 200
10456	Cent. 300
10457	Cent. 300
10458	Cent. 300
10459	Cent. 300
10460	Cent. 300
10461	Cent. 300
10462	Cent. 300
10463	Cent. 300
10464	Cent. 300
10465	Cent. 300
10466	Cent. 300
10467	Cent. 300
10468	Cent. 300
10468	— 200
10469	Cent. 300
10470	Cent. 300
10471	Cent. 300
10472	Cent. 300
10473	Cent. 300
10474	Cent. 300
10475	Cent. 300
10476	Cent. 300
10477	Cent. 300
10578	Cent. 300
10478	— 200
10479	Cent. 300
10480	Cent. 300
10481	Cent. 300
10482	Cent. 300
10482	— 200
10483	Cent. 300
10484	Cent. 300
10485	Cent. 300
10486	Cent. 300
10487	Cent. 300
10488	Cent. 300
10489	Cent. 300
10490	Cent. 300
10491	Cent. 300
10492	Cent. 300
10493	Cent. 300
10494	Cent. 300
10495	Cent. 300
10496	Cent. 300
10497	Cent. 300
10498	Cent. 300
10499	Cent. 300
10501	— 200
10513	— 200
10525	— 200
10532	— 200
10552	— 200
10555	— 200
10557	— 200
10570	— 200
10584	— 200
10599	— 200
10603	—5,000
10606	— 200
10626	— 200
10659	— 200
10664	— 200
10678	— 200
10682	— 200
10714	— 200
10723	— 200
10728	— 200
10731	— 200
10749	— 200
10770	— 200
10813	— 200
10821	— 200
10839	— 200
10851	— 200
10868	— 200
10884	— 200

N.°	PREMIO
10887	— 200
10888	— 200
10895	— 500
10898	— 200
10913	— 200
10938	— 200
10951	— 200
10953	— 500
10958	— 200
10969	— 200
10980	— 200
10993	—2,000
110	
11001	— 200
11002	— 500
11013	— 200
11018	— 200
11020	— 200
11021	— 200
11036	— 200
11044	— 200
11046	— 200
11058	— 200
11071	— 200
11074	— 200
11075	— 200
11084	— 200
11090	— 200
11092	— 200
11098	— 200
11106	— 200
11110	— 200
11113	— 200
11114	— 200
11133	— 200
11135	— 200
11137	— 200
11138	— 200
11143	— 200
11150	— 200
11168	— 200
11172	— 200
11174	— 200
11177	— 200
11178	— 200
11185	—1,000
11187	— 200
11194	— 200
11195	— 200
11196	— 200
11201	— 200
11207	— 200
11214	— 500
11231	— 200
11248	— 200
11296	— 200
11342	— 200
11350	— 200
11419	— 200
11454	— 200
11477	— 200
11493	— 200
11529	— 200
11544	— 200
11561	— 200
11562	— 200
11588	— 200
11613	— 200
11622	— 200
11629	— 200
11632	— 200
11652	— 200
11658	— 200
11669	— 200
11687	— 200
11689	— 200
11692	— 200
11697	— 200
11701	— 200
11703	— 200
11712	— 500
11716	— 200
11731	— 200
11742	— 200
11746	— 200
11752	— 200
11759	— 500
11769	— 200
11771	— 200
11779	— 200
11803	— 200
11808	— 200
11829	— 200
11831	— 200
11833	— 200
11834	— 200
11837	— 200
11839	— 200
11841	— 200
11845	— 200
11854	— 200
11863	— 200

N.°	PREMIO
11894	— 200
11897	— 200
11903	— 200
11906	— 200
11912	— 200
11936	— 200
11942	— 200
11948	— 500
11971	— 200
11984	— 200
11986	— 200
11987	— 200
120	
12003	—1,000
12007	— 200
12009	— 200
12029	— 500
12045	— 200
12047	— 200
12058	— 200
12062	— 200
12067	— 200
12080	— 200
12093	— 200
12094	— 200
12101	— 200
12106	— 200
12130	— 200
12136	— 200
12148	— 200
12156	— 200
12163	— 200
12164	— 200
12167	— 500
12182	— 200
12204	— 200
12212	— 200
12217	— 500
12220	— 200
12225	— 200
12232	— 200
12252	— 200
12271	— 200
12284	— 200
12299	— 200
12308	— 200
12317	— 200
12321	— 200
12327	— 200
12334	— 200
12339	—2,000
12346	— 200
12348	— 200
12350	— 200
12407	— 200
12409	— 500
12430	— 200
12440	— 200
12446	— 200
12451	— 200
12459	— 200
12484	— 200
12488	— 200
12498	— 200
12501	— 200
12502	— 200
12505	—1,000
12507	— 200
12516	—1,000
12522	— 200
12534	— 500
12554	— 200
12575	— 500
12589	— 200
12593	— 200
12609	— 200
12612	— 200
12623	— 200
12627	—1,000
12630	— 200
12651	— 200
12654	— 200
12662	— 200
12682	— 200
12683	— 200
12690	— 200
12695	— 200
12698	— 500
12715	— 200
12718	—1,000
12720	— 200
12723	— 200
12733	— 200
12741	— 200
12755	— 200
12765	— 200
12787	— 200
12796	— 200
12802	— 200
12830	— 200
12839	— 200
12842	— 200

N.°	PREMIO
12881	— 200
12888	— 200
12894	— 200
12897	— 200
12899	— 200
12917	— 200
12920	— 200
12922	— 200
12929	— 200
12952	— 500
12985	— 200
12987	— 200
130	
13004	— 200
13006	— 500
13010	— 200
13054	— 200
13083	— 200
13087	— 200
13110	— 200
13128	— 200
13131	— 500
13133	—1,000
13160	— 200
13166	— 200
13167	— 200
13168	— 200
13171	— 200
13172	— 200
13190	— 200
13211	— 200
13219	— 200
13221	— 200
13228	— 200
13250	— 200
13258	— 200
13268	— 200
13274	— 200
13275	—2,000
13284	— 200
13285	— 200
13302	— 200
13303	— 200
13311	— 500
13327	— 200
13332	— 200
13335	— 200
13342	— 200
13360	— 200
13387	— 200
13416	— 200
13437	— 200
13444	— 500
13451	— 200
13465	— 200
13469	— 200
13471	— 500
13479	— 200
13485	— 200
13489	— 200
13492	— 500
13494	— 200
13504	— 200
13514	— 200
13516	— 200
13541	— 200
13550	— 200
13554	— 200
13571	— 200
13586	— 200
13596	— 200
13617	— 500
13620	— 200
13649	— 200
13654	— 200
13663	— 200
13672	— 200
13687	— 200
13691	— 200
13708	— 200
13726	— 200
13729	— 200
13735	— 200
13737	— 200
13753	— 200
13761	— 200
13762	— 200
13763	—2,000
13772	— 200
13789	— 500
13791	— 200
13793	— 200
13829	— 200
13838	— 500
13843	— 200
13861	— 200
13877	— 200
13888	— 200
13893	— 200
13896	— 200
13910	— 200
13916	— 200

N.°	PREMIO
13931	— 200
13938	— 200
13947	— 200
13963	— 200
13972	— 200
13987	— 200
13996	— 200
140	
14014	— 200
14044	— 200
14060	— 200
14069	— 500
14072	— 200
14093	— 200
14105	— 200
14111	— 200
14138	— 200
14144	— 200
14145	— 200
14171	— 200
14174	— 200
14189	— 200
14200	— 200
14210	— 200
14228	— 200
14262	— 200
14307	— 200
14308	— 200
14326	— 200
14343	— 200
14358	— 200
14396	— 200
14403	— 200
14421	— 200
14447	— 200
14454	— 200
14469	—2,000
14471	— 200
14478	— 200
14514	— 200
14530	— 500
14540	— 200
14557	— 200
14565	— 200
14568	— 500
14572	— 200
14590	— 200
14591	— 200
14594	— 200
14602	— 200
14605	— 200
14625	— 200
14635	— 200
14638	— 200
14648	— 200
14652	— 500
14686	— 200
14745	— 500
14751	— 200
14761	— 200
14768	— 200
14769	— 200
14772	— 200
14775	— 500
14783	— 200
14786	— 200
14800	— 500
14802	— 200
14807	— 200
14818	—5,000
14820	— 200
14823	— 200
14824	— 200
14829	— 200
14840	— 200
14855	— 500
14857	— 200
14858	— 200
14868	— 500
14891	— 200
14897	— 200
14898	— 200
14913	— 200
14916	— 200
14946	— 200
14950	— 200
14958	— 200
14973	— 200
14996	— 200
150	
15032	— 200
15034	— 200
15042	— 200
15045	— 200
15062	— 200
15072	— 200
15079	— 200
15084	— 200
15090	— 200
15113	— 200

N.°	PREMIO
15126	— 200
15143	— 200
15154	— 200
15179	— 200
15191	— 200
15218	— 200
15224	— 200
15228	— 200
15230	— 200
15241	— 200
15243	— 200
15251	— 200
15281	— 200
15289	— 200
15300	— 200
15321	— 200
15335	— 200
15340	— 200
15357	— 500
15359	— 500
15366	— 200
15371	— 500
15380	— 200
15388	— 200
15391	— 200
15402	— 200
15441	— 200
15485	— 200
15507	— 200
15508	— 200
15509	— 200
15512	— 200
15539	— 200
15544	— 200
15560	— 200
15564	— 200
15566	— 200
15567	— 200
15583	— 200
15595	— 500
15654	— 200
15658	— 200
15659	— 500
15665	— 200
15678	—1,000
15679	—1,000
15680	— 200
15702	—2,000
15714	— 200
15731	— 200
15738	— 200
15752	— 200
15753	— 200
15782	— 200
15790	—1,000
15808	— 200
15812	— 200
15823	— 200
15845	—2,000
15828	— 200
15891	— 500
15919	— 200
15931	— 200
15960	— 200
15963	— 500
15975	— 200
15981	— 200
15992	— 200
15999	— 200
160	
16009	— 200
16013	— 200
16026	— 200
16033	—1,000
16049	— 200
16051	— 200
16052	— 200
16063	— 200
16073	— 200
16089	— 200
16097	— 200
16098	— 200
16103	— 200
16113	— 200
16114	— 200
16120	— 200
16126	— 200
16159	— 200
16173	— 200
16175	— 200
16176	— 200
16183	— 200
16193	— 200
16202	— 200
16203	— 200
16207	— 200
16209	— 200
16219	— 200
16235	— 200
16242	— 500
16256	— 200
16266	— 200

N.°	PREMIO
16275	— 200
16288	— 200
16289	—1,000
16291	— 500
16297	— 200
16302	— 200
16303	— 200
16312	— 200
16319	— 200
16333	— 200
16335	— 200
16343	— 200
16350	— 200
16358	— 200
16363	— 200
16379	— 500
16380	— 200
16389	— 200
16420	— 200
16448	— 200
16473	— 200
16491	— 200
16508	— 200
16520	— 200
16522	— 500
16524	— 200
16530	—2,000
16531	— 200
16538	— 200
16544	— 200
16545	— 200
16554	— 500
16568	— 200
16588	— 200
16590	— 200
16599	— 200
16605	— 200
16607	— 200
16629	— 200
16637	— 200
16647	— 200
16664	— 200
16670	— 200
16677	— 500
16710	— 200
16738	— 200
16740	— 200
16741	— 200
16760	— 200
16766	— 200
16767	— 200
16802	— 200
16837	— 200
16839	— 500
16847	— 200
16869	— 200
16877	— 200
16888	— 200
16898	— 200
16905	— 200
16912	— 200
16931	— 200
16943	— 200
16957	— 200
16958	— 200
16972	—1,000
16980	— 200
16983	— 200
16997	— 200
170	
17002	—2,000
17009	— 200
17025	— 200
17032	— 200
17033	— 200
17048	—2,000
17050	— 200
17073	— 200
17092	— 200
17108	— 200
17119	— 200
17129	— 200
17149	— 200
17150	— 500
17156	— 200
17157	— 200
17161	— 200
17170	— 200
17172	— 200
17187	— 200
17191	— 200
17202	— 500
17204	— 200
17220	— 200
17227	— 200
17228	—1,000
17239	— 200
17242	— 200
17246	— 200
17250	— 200
17269	— 200
17283	— 200

Cuídese de las afecciones de la garganta. Las Pastillas Thantis ayudan a evitar las molestias de la garganta y alivian pronto el dolor, a la vez que desinfectan la boca y la laringe. A base de las nuevas drogas Merodiceina y Saligenina.

PASTILLAS THANTIS

HYNSON, WESTCOTT & DUNNING Inc. BALTIMORE Md. U.S.A.

NO OLVIDE en HUERFANOS 1039 TENDRA EL 10% de DESCUENTO EN SUS COMPRAS al CONTADO

TELAS IMPORTADAS Y NACIONALES

TERNOS, desde . . $ 990.-

AMBOS, dos pantalones, desde . . . $ 1.365.-

TRAJES de niños, desde . . . . $ 348.-

VESTEX LA CONFECCION PERFECTA HUERFANOS 1039

¡Ahora recuerdo...! Tengo que ir de compras a Gath & Chaves

SANTIAGO: ESTADO ESQ. HUERFANOS
VALPARAISO: CONDELL 1461
CONCEPCION: BARROS ARANA ESQ. COLO COLO

SCANDINAVIAN AIRLINES SYSTEM

PROPAGANDA L. A. N.

VIAJES A PARIS — GINEBRA — COPENHAGUE — ESTOCOLMO — OSLO con conexiones a ROMA y AFRICA

AVIONES DE LA SCANDINAVIAN AIRLINES SYSTEM

Salen de BUENOS AIRES, todos los días MIERCOLES

INFORMES Y VENTA DE PASAJES:

Agencia Comercial del Servicio Internacional LAN

AGUSTINAS ESQ. MORANDE — TELS.: 61307 y 64344

Representantes Generales para CHILE

LINEA AEREA NACIONAL

CHACHITA HA REALIZADO EN CHILE SU MEJOR LABOR CINEMATOGRAFICA

Su popularidad en toda América es extraordinaria. Las películas en que ha actuado y en las que ha demostrado sus magníficas condiciones de primera actriz infantil, le han formado un recio pedestal de admiración en todo el público. Después de haber sido la actriz infantil predilecta en los estudios mexicanos, viajó a Chile para filmar su primera película en este país la cinta titulada "Yo vendo unos ojos negros".

Evita Muñoz

En esta película, Evita Muñoz tiene la oportunidad de lucir ampliamente todas sus magníficas dotes de actriz. Un papel de intensidad dramática y con todos los matices de la comedia y la farsa, le facilitan enormemente la expresión de su vena artística. Sus películas son conocidas y aplaudidas en toda América, especialmente "La pequeña madrecita" y "La hija del payaso", la primera de las cuales ha constituido uno de los mayores éxitos dentro del cine latinoamericano. Ahora, en "Yo vendo unos ojos negros" supera sus trabajos anteriores y demuestra que la experiencia adquirida por ella no ha sido en balde y que puede rendir magníficamente en su trabajo, por muy difícil que sean las alternativas del papel dramático que se le encomiende.

El cine chileno se ha enorgullecido de contar entre sus estrellas con esta pequeña pero grande actriz dramática.

Señora Rosa M. de González Videla auspicia la premiere de un film

SE EFECTUARA EL JUEVES EN LA NOCHE EN EL TEATRO BANDERA

Gary Grant, cuyos papeles en las producciones copiosa que ha realizado en los estudios hollywoodenses ha explotado generalmente sus condiciones de tipo humorístico, como ocurre en "Arsénico y encaje antiguo".

"Pero en "Tuyo en mi corazón", le ocurren dos cosas por primera vez: que trabaja junto a una de las más grandes actrices de la pantalla como lo es Ingrid Begman, y que hace un papel dramático de extraordinaria intensidad.

"Tuyo es mi corazón", es la obra maestra del genio del suspenso: Alfred Hitchcock. En esta producción ha superado su técnica y ha conseguido momentos que justifican el calificativo que le ha aplicado la crítica: de maestro de la emoción.

"Tuyo es mi corazón", será estrenada por el Teatro Bandera, el viernes próximo, pero el jueves 28 se verificará en ese teatro una gran premiere que ha sido auspiciada gentilmente por la esposa de S. E. el Presidente de la República señora Rosa Marckman de González Videla, cuyos fondos se destinarán al plan de construcción de viviendas de emergencia, campaña que está a cargo del actual Ministro de Salubridad y Alcalde de Santiago, Dr. don José Santos Salas.

PARA EL VIERNES ESTA ANUNCIADA LLEGADA DE UN PRESTIGIOSO CIRCO

La corporación peruana de Vapores del Callao, por resolución superior del Gobierno del Perú, dispuso que el vapor "Iquitos" que debía realizar un viaje directo, sin escala, a Buenos Aires, recalara por dos horas en el puerto de Valparaíso, expresamente para desembarcar al personal artístico y material del circo "Las Aguilas Humanas", que actuó con gran éxito en la temporada de Fiestas Patrias peruanas, durante el mes de julio en el Estadio "Luna Park" de Lima.

En el vapor "Iquitos" viajan el clown norteamericano "Polydor", el enanito negro cubano "Polidorcito" y el enanito peruano de Huaraz "El Ruaracino Liliput"; el arpista incaico Tupac Yupanqui, el excéntrico negro peruano Reyes Orué; la pareja Cora y Luis Rodríguez Nieto, del número "El pincel poético", el trío chileno Piripipí, Cora Celis, Romilio Romo, los cómicos Macabeo, Lechuguita, Manolín y Cogotín y toda la menagerie de fieras, animales amaestrados del [illegible] dor francés capitán Mitchell.

El vapor peruano "Iquitos" [illegible] cará en Valparaíso el viernes [illegible] del presente, y la Empresa [illegible] lena Cóndor dispondrá del [illegible] necesario para movilizar [illegible] elementos al Teatro Caupolicán de Santiago.

N.°	PREMIO
17289	500
17300	5,000
17304	200
17320	200
17328	200
17334	200
17339	200
17343	200
17345	200
17347	200
17357	200
17370	500
17424	200
17451	200
17452	200
17457	200
17485	500
17487	200
17488	2,000
17491	200
17494	200
17537	200
17554	200
17575	500
17583	200
17613	200
17615	200
17619	200
17628	200
17641	200
17646	200
17650	200
17657	200
17660	200
17674	200
17685	200
17687	200
17741	**$ 10.000**
17745	200
17749	200
17753	200
17765	200
17767	200
17772	200
17774	200
17805	200
17809	200
17810	200
17816	500
17819	200
17838	200
17845	500
17858	200
17863	200
17875	200
17882	200
17892	500
17893	500
17905	200
17919	500
17928	200
17930	200
17934	200
17940	500
17962	200
17971	200
17999	200
180	
18006	200
18007	200
18011	200
18020	200
18021	200
18037	200
18040	200
18043	200
18044	200
18055	200
18071	200
18072	200
18083	200
18086	200
18103	200
18112	200
18114	200
18119	200
18126	200
18130	200
18154	200
18159	200
18194	200
18207	200
18234	200
18252	200
18253	200
18258	200
18264	200

N.°	PREMIO
18270	200
18272	200
18298	500
18309	200
18312	200
18317	200
18319	200
18334	200
18355	1,000
18390	200
18405	200
18406	200
18411	200
18418	200
18442	200
18443	200
18495	200
18500	500
18516	200
18523	200
18542	200
18552	200
18582	200
18605	200
18614	200
18619	200
18624	200
18635	200
18649	200
18655	200
18668	200
18678	200
18691	200
18696	500
18719	200
18726	200
18727	200
18741	500
18763	200
18777	200
18784	200
18787	200
18789	200
18798	200
18803	500
18804	200
18806	200
18807	200
18824	500
18832	200
18840	200
18841	200
18846	1,000
18874	200
18880	2,000
18881	200
18884	200
18919	200
18941	200
18946	200
18947	200
18951	200
18952	200
18955	200
18958	200
18972	200
18977	200
18984	200
18986	200
190	
19025	200
19033	200
19048	200
19054	2,000
19077	200
19114	200
19120	500
19126	200
19131	200
19133	200
19137	1,000
19159	200
19175	200
19216	200
19250	200
19254	200
19255	200
19262	200
19267	200
19293	200
19296	200
19307	200
19312	200
19317	200
19325	200
19329	200
19332	200
19338	200
19354	200
19357	200

N.°	PREMIO
19428	200
19443	200
19456	200
19466	200
19470	200
19478	200
19486	500
19495	200
19509	200
19511	200
19520	200
19529	200
19531	500
19539	200
19545	200
19549	500
19552	200
19554	200
19564	200
19601	200
19608	200
19626	200
19660	200
19675	200
19677	200
19678	500
19688	200
19711	200
19733	200
19758	200
19768	200
19771	200
19826	200
19863	200
19871	200
19880	200
19911	200
19940	500
19943	200
19947	200
19950	200
19954	500
19955	200
19958	200
19966	200
19983	200
19989	200
19992	200
19995	1,000
19998	200
200	
20000	200
20028	200
20042	200
20079	200
20080	5,000
20087	200
20101	200
20108	200
20125	200
20142	200
20159	200
20166	200
20219	200
20245	200
20276	500
20292	200
20299	200
20305	200
20307	200
20310	200
20325	500
20346	200
20349	200
20353	200
20354	200
20358	200
20368	200
20390	200
20400	1,000
20402	200
20429	200
20434	500
20485	200
20507	200
20516	200
20524	200
20531	500
20557	200
20576	200
20578	200
20590	200
20604	200
20611	200
20640	500
20649	200
20652	200
20655	500
20658	200
20661	200
20692	200

N.°	PREMIO
20697	200
20701	200
20707	200
20722	200
20730	200
20735	200
20736	200
20745	200
20761	200
20770	200
20783	200
20787	200
20792	200
20793	200
20805	200
20812	200
20847	200
20867	200
20884	200
20886	200
20910	200
20917	200
20935	500
20936	200
20945	200
20957	200
20961	2,000
20982	200
20986	200
20998	200
210	
21003	200
21015	200
21020	200
21024	200
21027	200
21028	200
21040	200
21042	200
21050	200
21089	200
21101	200
21109	200
21133	200
21143	200
21150	200
21155	200
21164	5,000
21166	200
21205	500
21217	200
21234	200
21237	200
21242	200
21245	500
21250	200
21254	200
21255	200
21280	200
21297	200
21336	200
21358	200
21380	200
21383	200
21385	200
21390	200
21394	200
21410	200
21427	200
21446	200
21447	200
21451	200
21458	200
21470	200
21480	200
21494	200
21505	500
21511	200
21513	200
21519	200
21523	200
21531	200
21532	200
21535	200
21540	200
21545	200
21566	200
21568	200
21589	200
21618	200
21621	200
21628	200
21636	200
21658	200
21660	200
21669	200
21670	200
21697	200
21701	1,000
21703	200
21705	200
21716	200

N.°	PREMIO
21729	200
21731	200
21732	200
21734	500
21754	200
21774	200
21775	500
21785	200
21795	200
21821	200
21825	200
21837	200
21888	200
21889	200
21899	200
21901	500
21906	200
21929	200
21935	200
21946	1,000
21947	200
21948	200
21957	200
21962	200
21976	200
21973	200
21984	500
21989	200
21999	200
220	
22002	200
22028	200
22030	200
22034	200
22051	200
22077	200
22089	200
22106	500
22114	200
22123	200
22126	200
22130	1,000
22166	200
22178	200
22180	200
22183	200
22184	200
22192	200
22197	200
22217	200
22226	200
22234	200
22252	200
22255	200
22262	200
22275	200
22276	500
22290	200
22298	200
22339	1,000
22343	200
22381	200
22398	200
22399	200
22429	1,000
22458	200
22459	200
22467	200
22476	200
22494	200
22539	200
22541	200
22551	200
22559	500
22561	200
22577	200
22584	200
22607	500
22610	200
22611	200
22620	200
22621	200
22634	200
22637	200
22643	200
22651	200
22670	200
22673	200
22675	200
22697	200
22702	1,000
22709	500
22710	500
22737	500
22739	200
22749	200
22750	200
22771	200
22773	200
22786	200
22788	500
22849	500
22851	200

N.°	PREMIO
22856	200
22859	200
22862	200
22866	200
22878	200
22882	200
22885	200
22905	200
22909	200
22910	200
22918	200
22939	200
22947	1,000
22951	200
22970	500
22973	200
22984	200
230	
23015	200
23035	200
23043	200
23053	200
23056	200
23061	200
23063	200
23069	200
23071	200
23075	200
23078	200
23082	200
23103	200
23134	200
23137	200
23158	200
23159	200
23165	200
23178	200
23190	200
23191	200
23209	200
23210	200
23214	200
23216	200
23219	200
23241	200
23249	200
23258	200
23263	200
23274	200
23275	200
23290	200
23303	500
23304	200
23334	200
23342	200
23363	200
23405	200
23445	200
23448	200
23457	200
23489	200
23506	200
23508	200
23527	200
23529	200
23531	200
23532	200
23548	200
23566	200
23567	200
23576	200
23579	200
23580	200
23588	200
23597	200
23598	200
23602	200
23623	200
23647	200
23649	200
23650	200
23653	200
23657	200
23658	200
23660	200
23666	200
23667	200
23671	200
23672	200
23682	200
23701	200
23707	200
23723	200
23775	200
23806	200
23809	200
23831	200
23832	500
23873	200
23875	200
23881	200
23889	200

N.°	PREMIO
23917	5,000
23923	200
23934	200
23955	200
23962	200
23965	200
23989	200
23997	500
240	
24000	200
24014	200
24016	200
24020	200
24029	200
24035	200
24041	200
24052	200
24060	200
24065	1,000
24074	200
24106	200
24108	200
24118	500
24124	200
24146	200
24159	200
24165	**$ 10.000**
24175	500
24201	200
24238	200
24259	200
24328	1,000
24329	200
24330	200
24338	200
24345	200
24346	200
24361	200
24368	500
24374	200
24381	200
24386	200
24389	200
24395	200
24408	500
24414	200
24471	200
24485	200
24487	200
24503	200
24515	200
24527	200
24542	200
24550	200
24558	200
24563	200
24579	200
24598	500
24607	200
24633	200
24634	200
24637	200
24638	200
24658	200
24664	200
24674	200
24680	200
24681	200
24699	200
24702	200
24723	200
24727	200
24733	500
24741	200
24757	200
24760	200
24771	200
24811	200
24812	200
24814	200
24821	200
24822	200
24823	200
24839	200
24866	200
24873	200
24906	200
24947	200
24961	1,000
24973	5,000
24974	200
24976	200
24977	200
250	
25005	200
25022	200
25030	200

N.°	PREMIO
25044	200
25056	200
25068	500
25104	200
25107	200
25110	200
25118	200
25151	500
25161	200
25170	200
25173	200
25196	200
25203	500
25222	200
25230	200
25243	200
25250	200
25265	200
25269	500
25280	200
25285	200
25316	200
25335	200
25356	200
25370	200
25374	200
25375	500
25391	200
25393	500
25403	200
25435	200
25441	200
25521	200
25522	200
25541	200
25546	200
25563	200
25588	200
25590	200
25612	200
25614	200
25624	200
25635	200
25653	200
25656	200
25660	200
25671	200
25683	500
25687	200
25711	200
25716	200
25731	200
25732	500
25741	200
25766	200
25777	500
25780	200
25799	200
25830	200
25837	200
25876	200
25877	500
25879	500
25887	200
25892	200
25897	200
25903	200
25910	2,000
25938	200
25941	200
25949	200
25950	200
25951	200
25959	500
25974	200
25982	200
25986	200
260	
26034	200
26073	200
26079	200
26084	500
26093	200
26102	200
26117	200
26134	200
26158	200
26161	200
26168	200
26171	200
26180	200
26190	200
26194	200
26204	200
26212	200
26215	200
26222	200
26239	200
26242	200
26243	500
26261	200
26282	200
26284	200

N.°	PREMIO
26307	200
26325	200
26327	200
26337	500
26338	200
26357	2,000
26362	200
26387	500
26402	500
26415	200
26437	200
26458	200
26459	200
26470	500
26482	200
26502	200
26507	200
26510	200
26526	200
26538	200
26541	200
26549	200
26574	200
26597	200
26603	200
26607	200
26626	200
26633	500
26639	200
26644	200
26654	500
26655	200
26675	200
26680	200
26686	200
26693	200
26699	200
26702	200
26718	200
26773	200
26780	200
26799	200
26800	200
26826	200
26833	200
26858	200
26873	200
26879	200
26904	200
26924	200
26930	200
26933	200
26949	200
26951	200
26971	500
26974	500
26984	200
26988	200
26989	200
26990	500
26992	200
26995	200
270	
27004	200
27009	200
27011	200
27030	500
27046	200
27052	200
27060	200
27062	200
27065	500
27075	200
27096	200
27097	200
27101	1,000
27122	200
27125	200
27132	200
27145	200
27149	200
27153	200
27166	200
27180	200
27181	200
27226	200
27232	200
27250	200
27262	200
27272	200
27275	200
27308	200
27327	200
27330	200
27344	200
27376	200
27415	200
27432	500
27450	200
27454	200
27474	200
27476	200

N.°	PREMIO	N.°	PREMIO	N.°	PREMIO	N.°	PREMIO	N.°	PREMIO	N.°	PREMIO	N.°	PREMIO	N.°	PREMIO	N.°	PREMIO
27480	200	27633	1,000	27779	200	27913	200	28044	200	28237	200	28430	200	28611	200	28801	200
27485	200	27637	200	27786	200	27951	500	28048	200	28244	200	28431	200	28616	200	28802	200
27547	200	27656	200	27797	200	27954	200	28050	200	28249	200	28441	200	28629	200	28813	200
27552	500	27661	200	27799	200	27958	500	28063	200	28272	200	28446	200	28632	200	28814	2,000
27567	200	27671	500	27802	200	27959	200	28069	200	28276	200	28459	200	28638	200	28833	2,000
27568	200	27679	200	27804	200	27974	200	28076	200	28284	200	28485	200	28648	200	28836	200
27579	200	27699	200	27818	200	27975	200	28100	1,000	28285	200	28496	200	28652	200	28837	200
27582	200	27701	200	27823	500	27981	200	28120	200	28288	200	28497	200	28678	200	28846	200
27585	200	27704	200	27833	1,000	27985	200	28151	200	28291	500	28500	200	28689	200	28867	200
27586	200	27708	200	27832	200	27990	200	28183	200	28308	200	28508	200	28690	200	28868	200
27594	200	27710	200	27842	200	**280**		28198	200	28318	200	28531	200	28698	500	28878	200
27598	200	27726	200	27870	1,000			28199	200	28355	200	28576	200	28704	200	28958	500
27606	200	27729	200	27873	200	28004	200	28212	200	28373	200	28582	200	28762	200	28960	200
27609	1,000	27735	200	27881	200	28006	200	28220	200	28384	200	28595	200	28765	200	28969	200
27612	200	27738	200	27893	200	28007	2,000	28233	200	28385	200	28604	200	28771	200	28981	200
27632	1,000	27762	200	27899	200	28023	200	28234	200	28401	200	28610	500	28788	500	28982	200

La Lotería pagará los premios a la presentación del billete SEGUN SUS LISTAS OFICIALES. No se oirá reclamo alguno por substracción, adulteración o pérdida de billete O POR ERRORES QUE APAREZCAN EN LAS PUBLICACIONES DE DIARIOS O REVISTAS. A todos los billetes cuya terminación sea 0 les corresponde $ 120.— al entero y $ 12.— al décimo.

PROXIMO SORTEO el 13 de Septiembre de 1947, con un PREMIO MAYOR DE $ 2,000.000 para la serie A y 2,000.000 para la serie B.

MANUEL GARCIA G., Contador. Ante mí JOSE M. SILVA G., Notario. DESIDERIO GONZALEZ M., Gerente.

CIA. NACIONAL DE TEATROS S.A. CHILENA
LOS MEJORES ESPECTACULOS — HOY — EN LOS MEJORES TEATROS

CENTRAL FONO 33555
3, 6.15 y 9.45 P. M. "ESO LO DECIDO YO" Silvia Sidney y George Raft (Mayores y menores)

SANTA LUCIA FONO 61379
3, 6.15 y 9.45 P. M. Pepe Arias en: "LA MUJER MAS HONESTA DEL MUNDO"

CONTINENTAL FONO 60735
3, 6.15 y 9.45 P. M. "LA HISTORIA DE MARIA VIDAL" La película chilena más esperada

CERVANTES FONO 88509
3, 6.15 y 9.45 P. M. ¡James Mason en la más dramática de las películas inglesas: LARGA ES LA NOCHE

BANDERA FONO 89111
3.10, 6.30 y 10 P. M. "LO QUE NO FUE" Una cinta inglesa de Noel Coward.

NORMANDIE FONO 87749
3, 6.30 y 10 P. M. Martha Eggerth y Jan Kiepura en: "ENCANTOS DE LA BOHEMIA"

ORIENTE FONO 41345
6.10 y 9.40 P. M. "ESO LO DECIDO YO" Silvia Sidney. (Mayores y menores)

EL GOLF FONO GOLF 257-463
6.30 y 9.45 P. M. "ENCANTOS DE LA BOHEMIA" Martha Eggerth. (Mayores y menores)

ALCAZAR FONO 80122
6.10 y 9.40 P. M. "LA BESTIA HUMANA" Simone Simon. (No rec. para [illegible])

ALAMEDA FONO 91254
5.30 y 9 P. M. "Los tres mosqueteros"; El halcón en México; y [illegible] El misterio del [illegible]

IMPERIO FONO 32627
CIA. DE COMEDIAS COMICAS LEGUIA-CORDOBA
6.30 P. M.— "El Ultimo de la Cola" 10 P. M.— Festival a beneficio de los fondos para las viviendas de emergencia: "EL ULTIMO DE LA COLA" y gran acto de concierto de la DIC.

...S PELICULAS DEL SELLO WARNER ...E EXHIBIRAN DURANTE LA SEMANA

...n un beso rellenan una promesa Joan Leslie y Robert Hutton.

...amplio rotativo Victoria em... a exhibir hoy una pelícu... de acción y aventuras. Nos ...refiriendo a la cinta del ...Warner Bros, "A capa y es-... que reúne en sus partes de ...importancia a Gary Coo-... Lilli Palmer y Robert Alda, ...figuras sobradamente conoci-... de nuestro público y que son ...garantía para el más exi-... de los espectadores. Este ...se exhibirá toda la semana ...la sala anteriormente nombra-... la pantalla del Real, por otro lado, anuncia para mañana un estreno que deberá despertar un justificado interés en todos los círculos. Se trata de "Capricho de juventud', film de la productora nombrada anteriormente y que destaca a Joan Leslie y Robert Hutton en los papeles de mayor responsabilidad.

Tanto los artistas, como el sello distribuidor y los títulos de las películas son de verdadera atracción, por lo que estimamos que estas realizaciones lograrán nuevos éxitos comerciales y artísticos.

...NA CINTA RICA EN ROMANTICISMO ...XHIBIRA EL ECRAN DEL SANTIAGO

...le de nuevo, de los estu-... mexicanos, una producción ...llena de legítimo orgullo a ...realizadores. Se trata de "El ...jero Diez Mil", cuyos roles ...res corren a cargo de la ...dora y juvenil Lilia Mi-... que esta vez se despide de ...cinta de plata, y del simpá-... Rafael Baledón, uno de los ...sólidos valores del cine az-...

...encantadora pareja, a la ...el amor ha unido en la vi-... real como los unió en la ...lla, se supone y su com-...to en esta obra, en la que ...encontraron papeles ade-...dos para el desarrollo y manifestación exuberante de sus talentos artísticos.

Lilia, al interpretar el rol de una mujer absorbida por los negocios, que no piensa en sí y que no se han dado cuenta siquiera de que es muy bonita, y al mostrar su verdadero temperamento femenino, más tarde, cuando el amor llama a su corazón, revela la flexibilidad de su carácter, la facilidad de adaptación que tiene para interpretar cualquier tipo, por difícil y personal que éste sea. Por su parte, Rafael Baladón, que tantas pruebas nos diera de su talento, supérase en el "Pasajero Diez Mil", en el que se muestra sencillamente arrebatador, por lo cínico, descarado y simpático. La proyección de "El Pasajero Diez Mil" lleva al espectador, en alas de la fantasía, a la práctica del viaje que todo el mundo ha soñado realizar.

...on tomates y huevos recibió el ...úblico uruguayo a Jorge Negrete

MONTEVIDEO (Uruguay), agosto de 1947. — (Por vía aé-... "CINEPRESS").— Cuando en el transcurso del año pa-... Jorge Negrete estuvo en Buenos Aires cumpliendo un ciclo ...oso de actuaciones personales en teatros y emisoras radiote-...ónicas argentinas, hubo una inusitada expectativa popular en ...ruguay por verlo y oírlo, expectativa que quedó completamente defraudada ante un gesto un tanto grosero del cantante y actor de la pantalla mexicana. En aquella ocasión, el recordado intérprete de "Historia de un gran amor", se negó a actuar en ...tevideo, manifestando que no se presentaría en ningún teatro de la capital uruguaya cuyo auditorio bajara de 5.000 personas, grosería ésta que trocó en odio toda la enorme simpatía que sus actuaciones cinescas habían despertado en el Uruguay, lo que se puso en evidencia en la noche del miércoles último, cuando Jorge Negrete apareció en el escenario del Teatro Ar-... como parte integrante del elenco artístico que, formado por Francisco Canaro, interpretara la comedia musical "Luna de miel para tres" y en dónde también tienen preponderante actuación Gloria Marín (su esposa), Pedro Quartucci, Amanda Varela y Marianito Mores.

El debut de la Compañía y el estreno de la obra para el público uruguayo, transcurría con absoluta tranquilidad. Pero bien salió a escena Jorge Negrete, dispuesto a cumplir su parte dentro de la aludida comedia musical, se produjo la sorpresa actitud del público hacia el galán-cantor azteca. Y una lluvia de tomates, huevos, cascotes y trozos de madera, acompañadas por estruendosos silbidos y diversas expresiones de protesta efectiva, se desencadenó contra Negrete, quién debió retirarse de escena y obligó la intervención de la policía para tratar de restablecer la calma, cosa que se consiguió a medias.

Previa arenga de Francisco Canaro, se reanudó el espectáculo, pero cuando el actor mexicano se aprestaba a hacer lo propio, volvió a generalizarse la "batalla" del público contra quién había insultado en cierta ocasión públicamente, por medio de la prensa. Por lo que debió darse por terminada la función y por fracasada la corta temporada del conjunto teatral formado por Canaro.

Jorge Negrete declaró poco más tarde a un grupo de periodistas que consiguieron abordarlo, que no trabajaría más en Montevideo, y que al día siguiente se trasladaría de nuevo a Buenos Aires. Una fuerte brigada policial ha debido montar guardia en el hotel donde se hospedaba hasta ayer, para evitar nuevos incidentes del público uruguayo hacia el galán y cantor mexicano que fué considerado indigno de permanecer en el país, ya que insistentemente le pidió —en el Teatro, en la calle y en las puertas del hotel—, que se fuera cuanto antes.

El público del Uruguay ha tomado seriamente en cuenta la grosería de Jorge Negrete, puesta de manifiesto hace más de un año, y se ha querido tomar el desquite en la forma más práctica y contundente. El tiempo no ha podido hacerle olvidar a los montevideanos esa grosería tan grande, y con otra grosería bien significativa, se ha cobrado la ofensa inferida, a la que debe sumarse el más absoluto vacío que, desde aquel entonces, se le viene prodigando a las películas donde él interviene, a tal punto que no hay sala en Montevideo que se atreva a exhibirlas, bajo ningún concepto o pretexto.— ELISEO SAENZ BELLO.

con NARCISO IBAÑEZ MENTA - JUAN CARLOS BARBIERI
Y EL MAS NOTABLE ELENCO DE ACTORES INFANTILES
DIRECCION de CARLOS BORCOSQUE. Distribuye BAND Y SALAS LTDA.

LINDA DARNELL ES LA ESTRELLA DE UN FILM

Gene Tierney

"El filo de la navaja", es considerada por los directores de la 20th, Century Fox, como una de las más grandes producciones que ha salido de sus estudios. Además del grupo estelar, figuran en su reparto 136 actrices y actores y diesciseis mil extras. Las cámaras trabajaron, exactamente, 121 días, cifra que bate el record establecido hasta la fecha. El escritor que escribió "El Filo de la Navaja", señor Maugham, estuvo diez semanas en Hollywood, conferenciando con los señores Zanuck y Lamar Trotti este último autor de la adaptación para ajustar hasta los más ligeros detalles de tan extraordinria película.

El argumento de "El filo de la navaja", es de un dramatismo sin igual, dando lugar a un choque de pasiones y carácteres que ejercen inucitada influencia en el personaje central, protagonizado magistralmente por Tyrone Power.

Este film es sumamente variado. Sus escenas se producen en Chicago, La Riviere Francesa, Nueva York, París, la mística y atrayente India.

SE ARRIENDAN DOS PIEZAS

para oficinas, juntas o separadas en

Serrano 36

TRATAR: Caja de Retiros de los Ferrocarriles, Sección Administración de Propiedades Serrano 15, entrepiso, lunes a viernes de 12 a 18 horas, sábado de 8 a 12.30 horas.

Vicepresidente Ejecutivo

TEATRO MUNICIPAL — LOCALIDADES REBAJADAS — HOY 19 HORAS

A PEDIDO, SEGUNDA Y ULTIMA PRESENTACION DE LOS

COROS "ANA MAGDALENA BACH"
ORQUESTA SINFONICA DE CHILE

CARMEN BARROS
Solistas en
"La Demoiselle Elue"
(La Demoiselle)
TERESA ORREGO
(Recitante)

— PROGRAMA —
I.—MOZART.— Serenata Nocturna (Eine Kleine Nachtmusik).
II.—BEETHOVEN.— Concierto para violín y orquesta.— Solista FREDY WANG
III.—DEBUSSY.— "La Demoiselle Elue", cantata para solos, orquesta y coro
Solistas: CARMEN BARROS — TERESA ORREGO SALAS

Solista en el Concierto de BEETHOVEN
FREDY WANG

Director: VICTOR TEVAH

LOCALIDADES EN VENTA DESDE LAS 10 DE LA MAÑANA DE HOY—Platea $ 60 — Alta $ 50 — Balcón $ 50 — Anfiteatro $ 20 — Galería $ 5.—

Nuevo recital del tenor Tito Schipa

Han sido finiquitadas felizmente las gestiones que se hacían para que Tito Schipa, que en sus dos conciertos dados ante salas desbordantes ha sido ovacionado en forma pocas veces vista, de un tercer concierto, a precios rebajados, el cual se efectuará el jueves en el Teatro Municipal. En esta oportunidad, el famoso cantante interpretará las obras más aplaudidas de su repertorio y satisfaciendo infinidad de peticiones y como un homenaje a los músicos chilenos, cantará el "Ay Ay Ay" de Pérez Freire, de quien era muy amigo y cuya composición la ha dado a conocer en el mundo entero.

LOCUTOR DE RADIO

Se llama a CONCURSO para llenar una VACANTE DE LOCUTOR.

Se cita a los interesados para mañana martes, a las 2.30 de la tarde, en calle

NUEVA YORK 53
7.o Piso

EL CINE Sigue su Marcha

UNA CRONICA EXCLUSIVA PARA "LA NACION", DE DEMOFILO R. DOMINGUEZ

RACHA DE COSAS RARAS

El psicolanálisis, único furor de la temática cinematografica, será responsable de una racha que ha traspasado sus límites para caer en las redes del hipnotismo, los complejos de todo orden, el "más allá" y la reencarnación. La órbita abarca extremos muy distantes. Va, por lo visto, desde la ingenua fantasía de "Tres tontos sabios" con unos enanitos escondidos en el tronco de un viejo árbol y desde la leyenda de "Flores de piedra" hasta las poéticas visiones de irrealidad de "El barón fantasma", la atmósfera alucinante de "Al morir la noche", con su juego apasionante en el borde mismo, sin delimitación precisa, del sueño o de la realidad, o la farsa de trasmundo que ensaya, con leve torpeza, "Satanas y yo". Todo parece obedecer, aún vagamente, a un ansia de evasión de la verdad material, síntoma claro de una reacción de postguerra. Quizá el cine de hoy esté buscando el equivalente de aquel movimiento expresionista nacido con "El gabinete del doctor Caligari", en la otra postguerra.

UN ACTOR MUY ACTIVO

Juan Carlos Thorry está filmando con María Duval la película argentina "La serpiente de Cascabel". ¿Conocen ustedes la historia de Thorry? Estudiante de Derecho, canta por afición. Integra una "jazz". Debuta como animador de espectáculos radioteatrales, alcanza nombradía en tal carácter y llega al cine. Como primer actor y director, se va con Gloria Guzmán en una jira exitosísima por los países del continente americano. Ancla en México trabajando ante las cámaras aztecas. Vuelve a Buenos Aires para hacer una película y no extrañaría que filmara tres, una de ellas con Olga Zubarry, quien, dicho sea de paso, es su cuñadita... Sigue trabajando en radio, acaparando audiciones, actúa en algunos clubes nocturnos y en un teatro de Buenos Aires. Firmó un contrato para dirigir una película y proyecta hacer un rápido viaje a México a finalizar un contrato firmado para animar una película. Como puede ver el amigo lector, Juan Carlos Thorry, es un actor muy activo.

LUIS ALDAS Y FERNANDO SOLER SE REUNEN EN COMEDIA MEXICANA

Desde mañana inicia sus exhibiciones en la pantalla del Teatro Santiago la gran producción mejicana "La mujer que engañamos", que distribuye entre nosotros la Sociedad Cinematográfica Band y Salas Ltda. "La mujer que engañamos" reune todos los factores para alcanzar un señalado suceso, pues a su argumento de un interés innegable, que mantiene la atención del espectador durante todo su desarrollo, une la realización más acabada y el elenco artístico más formidable, el que aparece la gentil y atractiva Lina Montes, junto a Luis Aldas, Fernando Soler, Amparito Morillo y Manolo Noriega.

Lina Montes

Mañana Real ESTRENO

JOAN LESLIE
ROBERT HUTTON

¡EL AMOR NO HA SIDO NUNCA MAS ROMANTICO QUE EN ESTA LINDA NOVELA SENTIMENTAL QUE TIENE HORAS DE AMARGURA Y SITUACIONES HUMORISTICAS!

"CAPRICHOS DE JUVENTUD"

••TOO YOUNG TO KNOW••

MAÑANA SALDRA DE NEW YORK EN CUADRIMOTOR "PIA", EL TEAM DE PATINADORAS DEL MUSIC HALL DE RADIO CITY, THE FOUR SKATING MARCKS, CONTRATADO POR LA EMPRESA CHILENA CONDOR DEL NUEVO CIRCO "LAS AGUILAS HUMANAS" 1947-1948

Las "Skating Marck's", llegarán a Santiago el 28 y debutarán la próxima semana en el Teatro Caupolicán, en la sexta nueva temporada del Circo N.o 1 de Chile. — Hoy en el vapor "Santa Margarita", llega a Valparaíso, Mr. Edward Mc-Croskey, con el costoso equipaje de las "ROCKETS" neoyorquinas

A medida que se acerca la fecha de inauguración de la Sexta Nueva Temporada en Chile del renombrado Circo Nacional "Las Aguilas Humanas" 1947-1948, —fijada para el próximo viernes 5 de septiembre— se van concretando y, materializando, los detalles más importantes de esta difícil y costosa organización artística internacional.

MAÑANA SALDRAN DE NEW YORK LAS "ROCKETS" SKATING MARCK'S

Al efecto, según contrato firmado por el promotor chileno "Cóndor" Enrique Venturino Soto, con la gerencia de la Peruvian International Airways, "PIA", mañana martes 26 en el cuadrimotor D-C 4, saldrán de Nueva York para Miami, los integrantes del conjunto de patinadores del Music Hall, de Radio City, "The Four Skating Marck's", que por primera vez inician una jira a Sud América.

Pasado mañana miércoles 27, de Miami saldrán para Lima, donde pernoctarán en el Hotel Bolívar, atendidas por el promotor peruano Máximo Aguirre Grau, asociado de la Empresa Chilena Cóndor. El jueves 28 a las doce del día, llegarán al puerto aéreo chileno Los Cerrillos, empezando a regir inmediatamente su valioso contrato, que la "Cóndor" deberá cubrir en dollar, oro americano.

Pero el debut será recién la semana venidera. Vale decir, el día viernes 5 de septiembre, y trabajarán solamente treinta días en Santiago, diez en Valparaíso y así sucesivamente, por cuatro días en cada ciudad principal de Chile, porque el día 1.o de enero de 1948, deberán encontrarse en la capital inglesa, para su debut en el London Coliseum.

HOY LLEGA A VALPARAISO EL MANAGER DE LAS SKATING MARCK

Por otra parte, hoy, a bordo del vapor de la Grace Line "Santa Margarita", procedente de N. York, llegará a Valparaíso, Mr. Edward Mc-Croskey, manager del notable espectáculo norteamericano "The Four Skating Marck's.

Será recibido a bordo, por Enrique Nieto Bouey y Luis Ramos Jiménez, administradores del Circo "Las Aguilas Humanas". En dicho vapor, también llegarán hoy, diez baúles de equipajes con el riquísimo vestuario de las "rocket" neoyorquinas, sus diversos aparatos de trabajo y la mesa cilíndrica, donde ellas ejecutan sus evoluciones, coreográficas y destrezas acrobáticas, bajo una técnica de precisión casi sobrenatural, como aún no se han visto todavía en Chile, en espectáculo vivo alguno.

El agente de Aduana Internacional de Valparaíso, señor Gerardo Donoso, tendrá a su cargo, la internación del valioso equipaje de "Four Skating Marck's".

COMPAÑIA CHILENA DE ESPECTACULOS — CCE — LOS MEJORES PROGRAMAS EN LOS MEJORES TEATROS

Rex

EL MEJOR TEATRO DE AMERICA
FONOS 31143-31144 - HORARIO: 3-6.30-9.45 P.M.

1.o Obertura musical. Obras completas — 2.o Noticiario Paramount, con los últimos acontecimientos 3.o Sinopsis de "Los aretes de la gitana" — 4.o Noticiario Social Rex N.o 21, dedicado al primer aniversario del teatro — 5.o Intermedio musical — 6.o **"DE AMOR TAMBIEN SE MUERE" (Humoresque)** Dur. de 1.a parte 20 min.; Dur. total 2 hs. 30 min.

REAL — **SANTIAGO**

... — 9.45 P. M.

REAL: Ultimo día de exhibiciones de la producción inglesa 1947, distribuída por Fox: **"PEDIMOS AL ASESINO"** (Mayores) por los astros del cine inglés moderno, Eric Portamon, Dulcie Gray. Complemento: Caballos famosos, deportiva; Ratón malo, dibujo en colores; Noticiario Paramount y Rex.

SANTIAGO: La gran actriz mexicana Dolores del Río con Pedro Armendariz, en el film: **"BUGAMBILIA"** (Mayores). Complemento; Sinopsis y el Clásico Universitario. Mañana: "La mujer que engañamos", por Fdo. Soler, Luis Aldás y Lina Montes.

ROTATIVO VICTORIA

GARY COOPER en:
"A CAPA Y ESPADA"
Vuelve el drama de mayor atracción.

Hoy · VICTORIA
Gary Cooper en
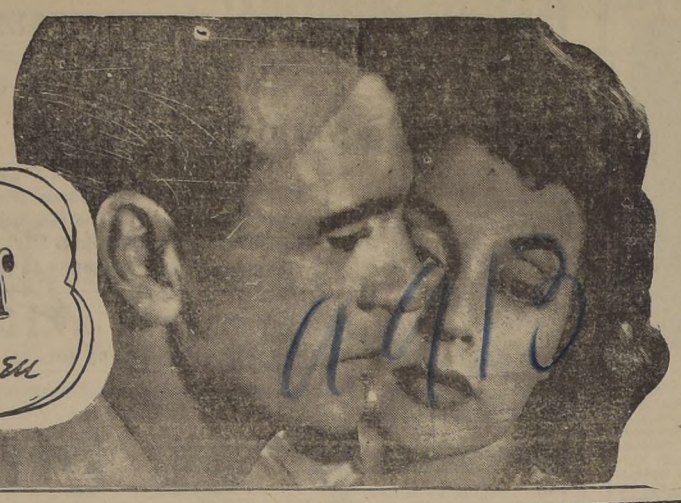
"A CAPA Y ESPADA"
(CLOAK AND DAGGER)
con ROBERT ALDA
LILLI PALMER
VUELVE EL DRAMA DE MAYOR ATRACCION
SIEMPRE LAS MEJORES PELICULAS

"LA HISTORIA DE MARIA VIDAL"

Hace años, Manuel J. Ortiz, en sus libros de costumbres chilenas, y Carlos Sepúlveda Leyton, presentaron algunos aspectos de la vida del magisterio nacional. También Lautaro Yankas, en "La llama", ha dejado páginas apasionantes de la tragedia de algunos maestros y maestras. Está de actualidad la película "La historia de María Vidal", iniciativa pedagógica costeada por Armando Ghiglino, normalista, que fué 20 años maestro primario, y que divulgó el teatro chileno escrito por R. Retes, Daniel de la Vega, Pedro Sienna, Ghinglino; en "La historia de María Vidal" ha recogido observaciones originales, situaciones nuevas, tipos psicológicos que nadie los había estudiado hasta hoy. Armando Ghiglino ha escrito también el argumento. No es una obra perfecta, lógicamente, esta película, pero ha sido hecha con honradez artística, y ha tratado por primera vez de llevar al cine escenas como las "clases de las escuelas normales, el funcionamiento de los centros de padres y las emotivas canciones de la escuela primaria, como "El Naranjal". Armando Ghiglino, copiapino auténtico, toda su vida ha sentido pasión por el teatro, y algunos años de su vida los ha dedicado al ejercicio del comercio. Dos años ha trabajado para presentar su película. Indudablemente que su obra ya tiene dos líneas en la historia de la pedagogía chilena. Con los años, acaso un siglo, el futuro brumoso, se sabrá cómo era el profesor de Pedagogía de las Normales. Marión Louis, trabajó con fe en hacer de normalista recién graduada. Jorge Sallorenzo es el cómico que triunfa siempre. Quevedo está magistral en su papel de padre de un alumno.

Se ve al médico que ronda siempre cerca de las escuelas, y que enseña y divulga ideas sobre cuidado de los niños. "Los Provincianos" cantan canciones criollas, y la luz del paisaje chileno decora el fondo de la Escuela Primaria. Armando Ghiglino es el profesor de Pedagogía. Los maestros primarios de Chile que han visto surgir de sus filas políticos, escritores, pedagogos de renombre americano, como Salvador Fuentes Vega y Daniel Navas, poetas, escritores y hombres de negocios, ven nacer hoy a un maestro primario que ha puesto toda su fe, dinero y experiencia para llevar al cine nacional un trozo de esta época. El magisterio primario de Chile tiene el deber de estimular la obra de Armando Ghiglino, el copiapino, que sueña una escuela, donde la norma sea una filosofía basada en la ciencia, sin mitos, sin prejuicios teológicos, sin creencias medioevales. Ghiglino ha abierto una ruta. El campo de estudio tiene infinitas posibilidades, y la estética es una arma poderosa para el educador culto.

M. Vergara Gallardo.

UNA COMEDIA ARGENTINA ESTRENA HOY LA PANTALLA DEL SANTA LUCIA

La Sociedad Cinematográfica Band y Salas Ltda., presenta desde hoy en la pantalla del Teatro Santa Lucía una de las producciones fílmicas que por sus merecimientos tiene asegurado de antemano el mas completo éxito. Se trata de la notable película "La mujer más honesta del mundo", en la cual cumple una de sus actuaciones más admirable el celebrado actor Pepe Arias, al frente de un elenco de primera categoría en el cual aparecen figuras de reconocidos méritos como Miguel Faust Rocha, Felisa Mary, Ana María Lynch, Gogo Andreu etc.

Pepe Arias

HOY 3PM. 6.15 - 9.30PM
EN LOS TEATROS METRO
BANDERA 141 ★ TELEFONO 87361
DE SANTIAGO Y VALPARAISO
VAN JOHNSON
Esther WILLIAMS
en Juego de Pasiones
TODO EN CASTELLANO
Metro Goldwyn Mayer
ESTA PELICULA NO VOLVERA A EXHIBIRSE EN SANTIAGO HASTA DESPUES DE 30 DIAS DE ABANDONAR EL TEATRO METRO
Sólo para mayores de 15 años
¡En TECHNICOLOR!
Metro Goldwyn Mayer

¡¡YA NO SON RISAS!! ¡¡YA NO SON CARCAJADAS!! ¡¡ES UN ESCANDALO!! ¡¡ES UN TORRENTE DE ALEGRIA! EL QUE PRODUCE AL PUBLICO LA GRACIOSA COMEDIA DE NAPI Y CORMA
LOS HIJOS DEL OTRO
ALEJANDRO FLORES LA PRESENTA HOY EN VERMOUTH Y NOCHE
TEATRO LUX
MAÑANA GRAN DIA POPULAR ¡PRECIOS REBAJADOS!
LOCALIDADES EN VENTA Y AGOTANDOSE, FONO 87630

UN CONCIERTO CORAL EN EL T. MUNICIPAL

Hoy se repetirá en el Teatro Municipal el concierto efectuado el viernes próximo pasado, y que logró un brillante éxito. En él tomarán parte los Coros "Ana Magdalena Bach" con la Orquesta Sinfónica de Chile, las cantantes Teresa Orrego y Carmen Barros como solistas en la Cantata de Debussy para coros y orquesta, y Fredy Wang, el virtuoso violinista que en esta oportunidad volverá a interpretar el concierto para violín y orquesta.

CARLOS RAMIREZ VENDRA A CHILE

Según las noticias que ha podido obtener nuestro diario, en los últimos días de septiembre llegará al país el famoso tenor cubano Carlos Ramírez, a quien todos hemos escuchado en grabaciones y lo hemos visto en algunas películas filmadas en Hollywood al lado de Esther Williams.

Se nos agregó que su estada en Chile sería bastante larga y que pensaba visitar el interior del país.

LA TRAGEDIA DE UNA MUJER HONESTA..... AMADA ARDIENTEMENTE POR UN HOMBRE RETRAIDO.....
REAPARECE
EL GENIAL ACTOR DE LA GRACIA VIVAZ Y LA HUMANA EMOCION.
"PAMPA FILM" PRESENTA A
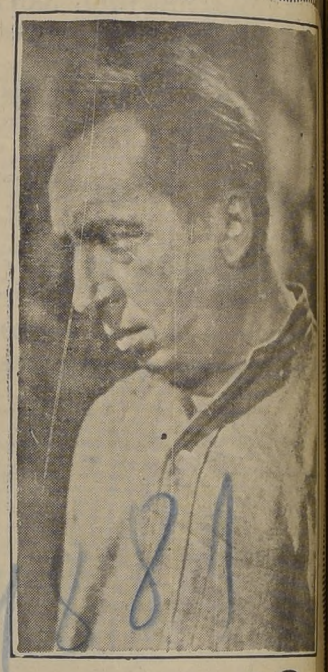
PEPE ARIAS
en
"LA MUJER MAS HONESTA DEL MUNDO"
CON
ANA MARIA LYNCH
MIGUEL FAUST ROCHA
FELISA MARY • GOGO ANDREU
HOY SANTA LUCIA
DISTRIBUYE: BAND Y SALAS LTDA.

Mañana ★ Teatro Santiago
MATINEE TARDE Y NOCHE
MUCHOS HOGARES SE HAN DESTRUIDO POR HABER OFENDIDO EL ORGULLO DE UNA MUJER

LINA MONTES en
"Lo que nos enseñamos"
CON
LUIS ALDAS
FERNANDO SOLER
AMPARITO MORILLO • MANOLO NORIEGA
UNA EXTRAORDINARIA PRODUCCION Filmex
Distribuye: BAND Y SALAS Ltda.
Además EL CORTO CHILENO MUSICA EN EL AIRE

GUIA DEL ESPECTADOR

EL NUMERO QUE VA ENTRE PARENTESIS, CORRESPONDE AL NUMERO DEL TELEFONO DEL TEATRO.

TEATROS

IMPERIO (32627). — Compañía Leguía-Córdoba. — Vermouth y noche: El último de la cola.

MUNICIPAL (83904 y 31407).— Vermouth: Coros, Ana Magdalena Bach.

LUX (87630).— Compañía Alejandro Flores. Vermouth y noche: Los hijos del otro.

CINES

ALAMEDA (91254).— Vermouth y noche: Los tres mosqueteros y El halcón en México.

ALMAGRO (63425).— Rotativo: Casablanca, Balajúx la tropical y Canto a la vida.

ALCAZAR (80122).— Vermouth y noche: La bestia humana.

AMERICA (52443). — Rotativo Su mejor alumno, El muerto falta a la cita y La isla de los muertos.

ANDES (43811).— Vermouth y noche: Santa y Las memorias de una doncella.

APOLO (51746).— Rotativo: Alí Babá y los 40 ladrones, Su dulce enemiga y Huracán negro.

AVENIDA (84966).— Vermouth y noche: La extraña confesión y La liga de Gertrudis.

AVENIDA MATTA (51455).— Rotativo: El suplicio de una madre, El castillo de Dragonwyck, El valiente de Oklahoma y México lindo.

BALMACEDA (88768).— Rotativo: Su mejor alumno, El muerto falta a la cita y Señal de peligro.

BAQUEDANO (65050).— Cerrado por reparaciones.

BANDERA (89111). — Matinée, vermouth y noche: Lo que no fué.

BOLIVAR (83689).— Rotativo: Huracán negro y Una mujer sin cabeza.

BLANCO ENCALADA (91787).— Rotativo: Seda sangre y sol, Tramposos trampeados, La maldición de la momia y Serial.

BRASIL (80306).— Vermouth y noche: Falsario y A los 18 años.

CAPITOL (89581).— Rotativo: A sangre fría, Una mujer sin cabeza y Tanger.

CARRERA (86685).— Matinée, vermouth y noche: Corrientes ocultas y El marino toma esposa.

CAUPOLICAN (85912).— Vermouth y noche: La extraña pasajera, El amo del arrabal y Serial.

CERVANTES (88569 y 89615).— Matinée, vermouth y noche: Larga es la noche.

COLISEO (89075). — Rotativo: Nuestra Natacha, China poblana y Cita con el destino.

CLUB DE SEÑORAS (33550).— Rotativo: El puritano y Mis cuatro amores.

CENTRAL (33555).— Matinée, vermouth y noche: Eso lo decido yo.

COLON (90577).— Vermouth y noche: Los tres mosqueteros y El halcón de México.

CONTINENTAL (60735).— Matinée, vermouth y noche: La historia de María Vidal.

CHILE (60728). — Rotativo: El pecado de una madre y Qué lindo es Michoacán.

DIECIOCHO (83778).— Vermouth y noche: Camino a Morocco y Puertas de oro.

DIEZ DE JULIO (80836).— Rotativo: El séptimo velo, A sangre fría y Huyendo del pasado.

ESMERALDA (64303).— Rotativo: Gigante chiquito, Aquella noche contigo, A través del Pacífico y Agregados.

HOLLYWOOD (42389).— Vermouth y noche: Extraña confesión, La liga de Gertrudis y Agregados.

FRANKLIN (50754).— Rotativo: Tuya en cuerpo y alma, Sahara y La voz de la tumba.

EL GOLF (257 y 463).— Vermouth y noche: Encantos de la bohemia.

IDEAL CINEMA (92188).— Rotativo: Cita en la frontera, La voz del fantasma y La huella del asesino.

IMPERIAL (51112).— Rotativo: Murieron con las botas puestas, Cazador de hombres y Su mejor alumno.

INDEPENDENCIA (62702).— Rotativo: Melodías de arrabal, Amor por mal camino, Falsario y Desfile de primavera.

ITALIA (41883).— Rotativo: Murieron con las botas puestas, Sombras de Broadway y Sublime obsesión.

LO FRANCO (92705).— Rotativo: El suplicio de una madre, La voz del fantasma y La fuerza de la sangre.

MAXIM (30611). — Rotativo: Sinfonía inconclusa.

MANUEL RODRIGUEZ (66959).— Rotativo: Qué bello es vivir y Destruída.

MIAMI-SPLENDID (85815). — Rotativo: Blanca Nieves y los siete enanitos.

METRO (83361).— Matinée, vermouth y noche: Juego de pasiones.

MINERVA (91464).— Rotativo: El castillo del Dragonwyck y A sangre fría.

MIRAFLORES (30909).— Rotativo: El castillo del Dragonwyck y Dick Tracy detective.

MONUMENTAL (91555).—Rotativo: Viva China, La favorita de los dioses, El gigante chiquito y Enigma de las torres.

NACIONAL (63568).— Rotativo: El gigante chiquito, Aquella noche contigo y China poblana.

NORMANDIE (87749).— Matinée, vermouth y noche: Encantos de la bohemia.

NOVEDADES (94594).— Rotativo: Tarzán indomable, Eran 4 enamorados y Señal de peligro.

ÑUÑOA (43152).— Rotativo: El suplicio de una madre, Huracán y Reto a la policía.

O'HIGGINS (86929).— Rotativo: Balajúx la tropical, Dos corazones y Acorralada.

ORIENTE (41345).— Vermouth y noche: Eso lo decido yo.

PARIS (80336). — Rotativo: Dos corazones y El encanto irresistible.

PRINCESA (85205). — Rotativo: Almas prisioneras, Hablan las pistolas y El escuadrón de las águilas.

PRINCIPAL (65741).— Rotativo: Noticiario, Dibujos y Agregados.

PROVIDENCIA (46073).— Rotativo: Destruída, La mujer marcada y El suplicio de una madre.

REAL (65555).— Matinée, vermouth y noche: Pedimos el asesino.

RECOLETA (63874).— Rotativo: Corrientes ocultas, El marino toma esposa y Agregados.

ROXY (80809). — Rotativo: El angel y el malvado.

REX (31144).— Matinée, vermouth y noche: De amar también se muere.

REPUBLICA (93613).— Rotativo: El castillo de Dragonwyck, El hermano José y Tierra de los olvidados.

RIALTO (41667). — Rotativo: El castillo de Dragonwyck y Una mujer sin cabeza.

SANTIAGO (32888).— Matinée, vermouth y noche: Blanca Nieves.

SANTA LUCIA (61379).— Matinée, vermouth y noche: La mujer más honesta del mundo.

SELECTA (92194).— Rotativo: El suplicio de una madre, La fuerza de la sangre y Destruída.

VALENCIA (61557).— Vermouth y noche: El médico de las locas, Amenaza incógnita y Serial.

VICTORIA (30021).— Rotativo: A capa y espada.

AGOSTO
25
LUNES

SANTOS DE HOY
S. Luis Rey

SANTOS DE MAÑANA
S. Ceferino

...letín del tiempo

...TADO A LAS 20 HORAS DEL ... 24 DE AGOSTO DE 1947)

...a observado buen tiempo, con ...s parciales y vientos del sur ...erte, en todo el país.

APRECIACION GENERAL

...inuarán las buenas condiciones ...éricas con nubosidades parciales ...todo el territorio. En las zo-...ntral y sur hay probabilidades ...registren heladas.
...A NORTE: Bueno. Nublados ma-... Vientos del suroeste.
...A CENTRAL: Bueno. Nublados ...s. Heladas en el interior. Vien-... suroeste.
...DILLERA CENTRAL: Bueno. Al-...
...A SUR: Bueno. Nublados loca-...entos del sur y suroeste. Hela-... el interior.
...FO A EVANGELISTAS: Nubla-...ales. Tendencia a perturbarse. ...s del norte y noroeste.
...TA ARENAS: Bueno. Algo nu-...

INFORMACIONES DE SANTIAGO

...peratura del aire (día 24): má-... 16.8 grados a las 17 horas; mí-... 5 grados a las 8 horas.
...edad relativa del aire (día 24): ...a: 87 o|o a las 9 horas; míni-... 5 o|o a las 14.10 horas.
... (día 25): sale: a las 7.11 ho-...; puesta: a las 18.20 horas.
...A (día 25): sale: a las 12.57 ... puesta: a las 3.58 horas del ...; fase: luna llena el 31 del ...te.

TURNO DE BOTICAS

SEMANA DEL 23 AL 30 DE AGOSTO DE 1947

PROPIETARIO:	UBICACION:
A. Castellanos	Avenida España 294
A. Rocco	San Diego 991
Gutiérrez y Cía.	Alameda B. O'Higgins 488
Aberbuch y Cía.	Portugal 1055
A. Montero	Sierra Bella 1896
R. Rivadeneida	Lord Cochrane 1768
R. Rojas	Bascuñán Guerrero 1500
I. Rodríguez	Gran Avenida 4364
Germán Oxmán	Santa Rosa 6567
P. Villalón	Gran Avenida 9065
R. Arangua	Santa Isabel 0301
M. Rocabado	J. M. Infante 242
F. Bataile	Irarrázaval 1206
A. Pizarro	Irarrázaval 3611
M. Vera	Pedro Lucio Cuadra 1119
F. García	I. Goyenechea 26 (dos)
P. Vuzkovic	Av. Villagra 25 (Los Guin...
L. Espinoza	Av. Vicuña Mackenna 7193
D. Gil	San Dionisio 2402
Torres y Cía.	Estado 101
H. Gómez	Catedral 2201
M. Gálvez	Maturana 969
M. Rojas	San Pablo 3855
H. Sánchez	Avenida La Paz 402
J. Araya	Carrascal 4589
C. Correa	F. Vivaceta 2602
E. Stifel	Independencia 1896
R. Castillo	Loreto 162
A. Tapia	Recoleta 2298
Carrasco y Cía.	Los Aromos 101
Sierpe y Cía.	Alameda B. O'Higgins 2709
J. Carrera	Alameda B. O'Higgins 4487
Sánchez y Cía.	Santos Dumond 430
A. Segura	Nueva Imperial 4379
F. Salinas	Mapocho 4181
G. Meléndez	Av. Buzeta 497 (Com. Maipú)
P. Escobar y Guerra	Av. Sta. María 1140 (Renca)

...ALHAJAS, JOYAS.

...NTIGUEDADES COM-... Restauraciones de por-...s y muebles antiguos, ...s, atriles. Carlos Silva ...a, Merced 625. Teléfono ... agosto 31.

...VIOS! PARA ARGOLLAS ...a Sostín. Nueva York ... agosto 31.

...OJERIA - JOYERIA OC-...o Meza G., Bascuñán ...rero 35. Reparaciones ...ntidas. Transformamos agosto 31.

...PRO BRILLANTES Y ...quiera joya de valor, bo-... empeño, oro, platino, ...les, antigüedades. Mo-... 1114. Teléfono 81827. agosto 31.

...IOS, ARGOLLAS, ORO 18 kilates, macizas, gra-..., desde 200 pesos par. ... Diego 780. Relojería ...man. agosto 31.

..., JOYAS, BRILLANTES, ...no, plata, monedas anti-... compramos. Supero ...quiera oferta. Bandera ...86. Agosto 31

...PRO ORO Y PLATA, PA-...uenos precios. Alameda ... septiembre 7.

...ETOS, JOYAS, BRI-...es, platino, oro, plata, ...ramos. Superamos cual-...a oferta. Huérfanos 1121.

S. SACK
FIERRO NACIONAL
...ONDO CUADRADO PLANO
S. PABLO 1179
MORANDE 817

TARZAN (1830) PELIGRO Por Edgar Rice Burroughs

Dr. Saavedra
FONO: 66811
GALVEZ N.o 178

FARMACIA DE TURNO
PERMANENTE HASTA
LA UNA DE LA MADRUGADA
Andrade
DELICIAS 2902 - FONO 92340

TERRY Y LOS PIRATAS

Por Milton Caniff

ANITA, la huerfanita

Por George Whim

7.—ARTICULOS PARA EL HOGAR.

SEÑORAS, PARA SUS FIESTAS arriende sus servicios antigua "Casa Acevedo", Santo Domingo 585. septiembre 1.o.

USE CERA "OSMA" CASA O. Massa. San Antonio 473. agosto 31.

FLAMANTE LIVING, COJINES plumas. Verlo, de 10 a 2. —San Antonio 553, cuarto piso, Departamento 43. agosto 25.

8.—ARRIENDOS, OFRECIDOS.

ADMINISTRAMOS PROPIEDADES. Anticipamos rentas. Caja Propietarios. 7-En.-48.

ARRIENDO PIEZA GRANDE, todo derecho, personas solas. —Bascuñán 771. agosto 25

9.—ARRIENDOS, BUSCADOS.

ADMINISTRAMOS PROPIEDADES. Anticipamos rentas Caja Propietarios. 7-En.-48

10.—AUTOMOVILES, NEUMATICOS, GARAGES.

ENSEÑA MANEJAR, MECANICA automóviles. Profesor autorizado, exámenes, documentos. Mac Iver 518, esquina Monjitas. Agosto 31

BOLSA DEL AUTOMOVIL. Serrano 35, Fono: 64819. Compramos, vendemos, permutamos automóviles. Anticipamos fondos. Agosto 31

¿QUIERE VENDER SU AUTOMÓVIL, señor, o comprar otro? Avenida B. OHiggins 1340 agosto 31.

¡¡COMPRAVENTA AUTOMOVILES!! Figueroa Lihn Ltda. Alameda B. O'Higgins 1705 Teléfono 69687. Agosto 31

ENSEÑO MANEJAR Y MECÁNICA de automóviles. Profesor autorizado, Luis Miranda Torres (antes Almirante Barroso) ahora Manuel Rodríguez 740), fono 80593. Agosto 31

CHASSIS FORD MODELO 7 para comioneta, ocasión. Aldunate 475. 24-Ag.

VENDO NEUMATICOS Y CAMARAS, para camiones y automóviles, en todas las medidas. —Arturo Prat 22. septiembre 22.

FORD 31, 2 ASIENTOS, $ 45.000, vendo. Tratar, Bandera 333, teléfono 88750. Colchonería Marín Hnos. Agosto 25

1.—ALHAJAS, JOYAS.

BRILLANTES, JOYAS, boletos, vendo y compro. Supero cualquiera oferta. Ahumada 88 esquina Nueva York. agosto 31.

2.—ARBOLES, PLANTAS.

NOGALES MUY VIEJOS, EN trozos, compramos, pagando buenos precios. Pedir datos: Santo Domingo 1261. Teléfono 86665. agosto 31.

ARBOLES FRUTALES, ARBUSTOS, plantas para jardín, maceteros greda. Tierra hojas de litre. Ofrece Criadero Corrial, Alameda esquina Arturo Prat. Agosto 31

7.—ARTICULOS PARA EL HOGAR.

ADMINISTRAMOS PROPIEDADES. Anticipamos rentas Caja Propietarios. 7-En.-48

ALFOMBRAS COMPRAMOS, vendemos, cambiamos, arreglamos, limpiamos, teñimos. Técnicos expertos. Clínica de Alfombras. Avenida B. O'Higgins 189. Teléfonos 30242 - 51799. agosto 31.

COCHECUNAS, SILLAS DE paseo. Colchones de lana y algodón. Marquesas cromadas. Somieres metálicos. Catres plegables. Estante camas. Refrigeradores a hielo. Facilidades sin pie. Metalux. Monjitas 843, entrepiso. agosto 31

¡¡HOTELES, RESIDENCIALES!! Colchones desde $ 200.— Somieres, $ 250.—. Fábrica colchones, somieres, sobrecamas "Caupolicán". San Diego 813, fono 68377. Agosto 31

11.—AVES, ANIMALES, PAJAROS.

COMPRO TODA CLASE ANIMALES. Pájaros finos. Zoológico. Eleuterio Ramírez 333. Valparaíso. agosto 31.

13.—COMPRAVENTA.

REMATES, CONSIGNACIONES, muebles, menajes. Anticipo fondos. Operaciones rápidas Huérfanos 1349. Teléfono 81586. agosto 31.

COMPRO JOYAS, PLAQUES, Boletos de empeño, Cristales, Porcelanas, Servicio de mesa. Vamos a domicilio. 1247, San Pablo, 1247. Septbre. 22.

COMPRO JOYAS, PLAQUES, boletos de empeño, cristales, porcelanas, servicio de mesa. Vamos domicilio. 1247, San Pablo 1247. septiembre 22.

16.—DOCUMENTOS EXTRAVIADOS.

HABIENDOSE EXTRAVIADO Libreta N.o 668.453 de la Caja Nacional de Ahorros, perteneciente a Guadalupe Núñez, queda nula por haberse dado aviso. agosto 26.

17.—DIVERSOS.

COMPRO COLECCIONES DE estampillas. "La Bolsa Filatélica". Huérfanos 1055, local 315. Frente Teatro Miami. agosto 31.

COMPRAMOS DENTADURAS dientes sueltos, usados. Bandera 86. Agosto 31

18.—EDUCACION.

¡OJO! ¡TRIUNFE USTED! Matricúlese Escuelas Politécnicas "Díaz Gascogne. Santo Domingo 670. agosto 31.

ESCUELA CHILE DE TELEGRAFIA eléctrica, con veintinueve años de existencia, ofrece a la juventud de ambos sexos los cursos (diurnos y nocturnos) de Telegrafía, Radiotelegrafía y Dactilografía. Matrícula abierta. Bascuñán Guerrero 260. Ag. 31

ADMINISTRAMOS PROPIEDADES. Anticipamos rentas Caja Propietarios. 7-En.-48

MODAS, CORTE, CONFECCIÓN, nuevos cursos rápidos. Enseñanza completa, perfecta, garantida. Sistema moderno, facilísimo aprender. Atención esmerada, profesora especialista. Alumnas confeccionan trajes primer mes. Diplomas legalizados. Prospectos. Academia "Fénix". Santo Domingo 1030. (Cerca Puente). agosto 31.

18.—EDUCACION.

ACREDITADO INSTITUTO Técnico, Santo Domingo 1307, esquina Teatinos. Cursos completos: Comercio, Dactilografía, Taquigrafía, Corte-confección, Peluquería, Telegrafía, Manicure. Solicite prospectos. agosto 30.

NUEVO CURSO PREPARACIÓN comercial y oficinistas; enseñanza especial para alumnos sin humanidades. Comprende: Contabilidad, aritmética, redacción, ortografía, escritura máquina. Cursos taquígrafos, dactilógrafos, contabilidad. Solicite prospectos. Instituto de Contabilidad. Fundado 1922. Santo Domingo 1030. agosto 31.

DIPLOMESE, APRENDA: Corte - confección, cortador, moda infantil, peluquería artística, permanentes. Solicite prospectos. Instituto "Alonso Figueroa", Catedral 1257. Septbre. 3.

20.—FOTOGRAFIA.

ADMINISTRAMOS PROPIEDADES. Anticipamos rentas Caja Propietarios. 7-En.-48

21.—HOTELES.

HOTEL BRASIL 44. TODAS las habitaciones con radio. agosto 31.

22.—IMPRENTAS. LIBRERIAS, ETC.

PLUMAS FUENTE, ENCENDEDORES, lápices, arreglo. Galería Alessandri 30. agosto 31.

24.—MATERIALES DE CONSTRUCCION.

GRAN BODEGA. AVENIDA General Bustamante 772. Teléfono: 45184. Materiales para construcciones.

PINTURAS PASTA SACK. agosto 31.

FIERRO REDONDO PARA construcciones, Sack. agosto 31.

MATERIALES DEMOLICION Puertas, Cortinas fierro, Maderas, Vigas Pinos, Fierro T T. Tablas piso· Planchas Zinc Sanitarios y toda clase de materiales. San Diego 1278. Agosto 29

FIERRO GALVANIZADO LISO, Sack. agosto 31.

S. SACK, BARRACA FIERRO, San Pablo 1178. Morandé 817. Precios bajos. agosto 31.

FIERRO ACANALADO, GALVANIZADO, Sack. agosto 31.

25.—MAQUINARIAS.

MOTORES ELECTRICOS ALTERNOS y continuos, vendo Catedral 1285, teléfono 83575. agosto 31.

VENDO SIERRA HUINCHA volantes 40 cm. con motor y caladora.— Arzobispo Casanova 16.— Bellavista. agosto 27.

27.—MAQUINAS DE ESCRIBIR.

COMPRAMOS MAQUINAS escribir, sumar, calcular, boletos empeño. Compañía 1271. Fono 80052. Casilla 9662. agosto 31.

SIMS, OFICINA TECNICA máquinas escribir, sumar, calcular. Teatinos 551. Teléfono 60273. agosto 31.

28.—MUSICA.

CASA WAGNER. PIANOS alemanes, gran sonido. Reparaciones. Guitarras. Condiciones convenientes. Alameda 2147. Teléfono 64605. agosto 31.

29.—MODAS Y CONFECCIONES.

PETRONIUS. — CARTERAS-Novedades. Galería Comercial. Agustinas 972. Local 339. Tercer piso. ¡Amplios créditos! agosto 31

ZAPATERIA ORTOPEDICA. Mariano Orrego, S. Esmeralda 844. Calzado elegante. Composturas. ¡Teñidos rápidos! agosto 31.

FANTASIAS, ROPA INTERIOR, novedades para damas. Especialidad camisas para caballeros. Precios bajos. Santo Domingo 987, oficina 15. H. A.

S. SACK
FIERRO NACIONAL
REDONDO CUADRADO PLANO
S. PABLO 1179
MORANDE 817

29.—MODAS Y CONFECCIONES.

CONFECCIONES DE PIELES, transformaciones, teñidos, Copiapó 1130. agosto 24.

30.—MUEBLES y MENAJES

¡¡OCASION!! VENDO AMOBLADOS dormitorio, comedor, hall y muebles sueltos. Delicias 2456. Septiembre 2.

MUEBLES, CON POCO PIE, hasta 30 meses plazo. Serrano 283. agosto 26.

CONFECCIONES DE FUNDAS para muebles. Taller de Muebles. Avenida Portugal 40. Técnicos especializados. agosto 31.

¡OCASION! VENDO TODA clase muebles, menajes, catres. Créditos. San Diego 346. agosto 31.

FABRICA DE MUEBLES "EL Progreso". San Diego 281. Teléfono 67435. Amoblados. Muebles toda clase. ¡Amplios créditos! agosto 31.

¡¡MUEBLES!! COMEDORES, dormitorios, livings. Poco pie, largo plazo. Siempre gran surtido. San Diego 620. agosto 31.

MUEBLES MODERNOS, precios bajos, hasta treinta meses plazos. Mueblería "Hollywood". Rosas 1080 y Serrano 33. agosto 31.

¡¡SOMIERES!! "Colchonería Francesa". Refacciona colchones domicilio. San Diego. 9.— Teléfono: 86259. 26 Agosto.

OPTICA
RODOLFO
HAMMERSLEY
AGUSTINAS 1090
ESQUINA BANDERA
CASILLA 3898
Teléfono 88075

ERA COLONIAL (106)

KALEIDOSCOPIO

FIGURAS CELEBRES Y HECHOS FAMOSOS por WALTERIO MILLAR

Sólo los vendedores ambulantes que iban y venían a través de las silenciosas calles, pregonando su mercancía, rompían la monotonía de la ciudad colonial, gritaba a voz en cuello: "¡Que se acaban las empanadas calientes con dulce y con pasas!", decía el vendedor de empanadas, y el esterero que clamaba: "¡Esteras de estrado bien hechas!".

En el concierto de pregones se oía al que vendía por las calles obleas para sellar cartas, pajuelas, que eran las precursoras de los fósforos, y solimán que lo era del "rouge"; pregonando con voz de tiple: "¡obleas, pajuelas!", ¡solimán!". Y el aguatero a caballo entre sus vasijas llenas del líquido elemento: "¡tero!, ¡tero!". "¡Frutillas!, gritaba el frutillero con sus árguenas repletas de esa perfumada y sabrosa fruta; "¡yerba!, el que ofrecía alfalfa recién cegada para los caballos de la calesa o la mula del birlocho.

"¡Velones de Tapihue!", cantaba el velero, con sus velas colgadas de un colihue; y el pollero: "¡que llevo gallinas gordas, casero!". Pregón este último histórico que sirvió de santo y seña de una conspiración de los Carrera anunciando una riña de gallos. En los días de verano, se oía: "¡a l'orchat bien helaa!"; el vendedor de helados salmodiaba: "¡Helao cantao! ¡de leit bien helao!". Y así, el santero que vendía estampas, el motero, el uvero, el sandiero, el dolcero, etc. —(Sigue).

BUENAS INVERSIONES EN PROPIEDADES DE RENTA

$ 100.000.— SATURNO. QUINTA NORMAL. Propiedad de renta antigua en buen estado, apta para industria. Consta de 2 casas, una en dos pisos y otra en un piso. Terreno: 25 x 54 metros. ...ago convencional.

$ 200.000.— RIVAS. LADO SANTA ROSA. Paradero 2. Cité en un piso con 10 piezas. Terreno: 14 x 55 metros. Movilización inmediata. RENTA: $ 24.000.—.

$ 250.000.— SECTOR GRAN AVENIDA. CO...na de San Miguel. Propiedad de renta com...esta de 1 casa con local esquina, y piezas independientes por otra, calle. Terreno: 900 m2. DEUDA.

$ 250.000.— ROSAS. LADO BRASIL. PROPIEdad de renta compuesta de varias casas independientes que rentan: $ 36.000 anuales. Terreno: ... m2. DEUDA: $ 50.000.— Caja de Ahorros. Se vende con $ 150.000.— al año, saldo un año.

$ 280.000.— NATANIEL ESQUINA. ANTES DE Franklin. Propiedad de renta en un piso, compuesta de 3 casas, una con local con 2 puertas y cortinas de fierro. DEUDA. Se vende con sólo $ 180.000.— al contado, saldo 6 meses.

$ 280.000.— LADO PLAZA BOGOTA. PROpiedad de renta en dos pisos, altos y bajos independientes, buen estado, construcción de ladrillo, cadenas de concreto. Cada casa con 3 dormitorios, pieza de baño, etc. Patio. DEUDA. RENTA: $ 1.400.— mensuales. Fácil aumentar.

$ 300.000.— AVENIDA BUZETA. MICRO A LA puerta. Vendo 2 casas de un piso con local comercial. Cada una con 2 y 3 dormitorios, baño, cocina, etc. Terreno: 500 m2. El local tiene una superficie de 60 m2. DEUDA PARTICULAR: $ 120.000.—. Renta: $ 2.800 mensual.

$ 348.000.— LADO MACUL. VENDO 2 BUNgallow modernos, independientes, sólidos. Constan de 2 y 3 dormitorios, baño instalado con termoeléctrico, recibos, cocina. Patio. Entrada de auto. Parrón. RENTA FACIL OBTENER: $ 4.000.— mensuales.

$ 370.000.— PORVENIR ESQUINA. 2 CASAS y local, construcción de ladrillo. La casa en bajos con local, 3 piezas, baño, cocina. Patio. La casa en altos con 4 piezas, galería, baño y cocina. RENTA: $ 24.000.—, fácil aumentar.

$ 385.000.— LORD COCHRANE. ANTES DE Matta. 14 casas interiores, una casa a la calle y un local. 7 casas constan de 2 piezas, y 6 de una pieza. Terreno: 15 x 38 metros. RENTA: $ 36.000.— DEUDA.

$ 395.000.— EN CALLE YUNGAY. CASA DE altos y casa en bajos con local, construcción de ladrillo y concreto. El local con 2 puertas de fierro. Cada casa con 2 dormitorios, baño instalado, living-comedor, dependencias. Patio. DEUDA. RENTA: 10%. Pago convencional.

$ 400.000.— GRAN AVENIDA ESQUINA. LADO Paradero 30. 2 casas y un local esquina, construcción de ladrillo. Sup.: 20 x 27 metros. Constan de 3 y 4 dormitorios, baño; dependencias. Gallinero. Bodega. DEUDA: $ 100.000.— Caja EE. PP. RENTA: $ 2.350.— mensuales.

$ 400.000.— EN CALLE 5 DE ABRIL. BARRIO Pila. 2 locales a la calle con habitaciones y 6 casas interiores. Terreno: 18 x 65 metros. RENTA: $ 42.000.—. DEUDA.

$ 410.000.— SAN FRANCISCO ESQUINA. ANtes de Franklin. Propiedad de renta compuesta de 3 casas de un piso, bien tenidas. Local comercial. Cada casa con 4 dormitorios, baño, cocina. Patio. Sup.: 15.50 x 30 metros. DEUDA. RENTA: $ 40.800.—.

$ 420.000.— SANTA ROSA ESQUINA. ANTES de Diez de Julio. 2 casas y local esquina. Sup.: 10 x 27 metros. DEUDA: $ 70.000.— Caja de Ahorros. Se vende con sólo $ 200.000.— contado, saldo 1 año y medio.

$ 420.000.— GENERAL GANA ESQUINA. PROpiedad de renta moderna, sólida, bien tenida. Local esquina con habitación. Casa de 1 piso con 3 dormitorios. Garage independiente y sitio anexo. Sup.: 17.50 x 17.50 metros. DEUDA. RENTA: $ 2.70^.—. Fácil aumentar. Facilidades de pago.

$ 420.000.— LADO J. M. INFANTE. CASA de un piso, dividida en dos, construcción de ladrillo. Cada casa consta de 4 piezas, baño, cocina y patio. DEUDA: $ 70.000.— Caja FF. CC.

$ 450.000.— SAN FRANCISCO. LADO MATTA. Casa altos y bajos independientes, construcción de ladrillo. Consta de 3 y 4 dormitorios, baño instalado, hall, comedor; dependencias y servicio. Patio. Terreno: 13 x 34 metros. Se vende con sólo $ 180.000.— contado, saldo 6 y 12 meses.

$ 450.000.— SANTA MONICA. CASA ALTOS y bajos independientes, bien tenida, construcción de ladrillo, estucada. Se componen de 6 y 7 dormitorios, baño instalado, hall, comedor, dependencias. Patio. DEUDA. RENTA: $ 3.100.—. Fácil aumentar. Pago convencional.

$ 500.000.— GRAJALES ESQUINA. PROPIEdad de renta compuesta de: Local en la esquina con bodega. Otro local y casa habitación con 4 dormitorios, 3 piezas más, hall, comedor y dependencias. Deuda: $ 100.000.—.

$ 550.000.— ROMERO ESQUINA. LADO ALAmeda. Propiedad de renta compuesta de: 2 casas altos y bajos independientes, muy bien tenidas y 2 garages que pueden servir como locales. Cada casa con 5 dormitorios, 2 baños, dependencias. Patio. RENTA: 10%. SE VENDE CON SOLO $ 300.000.— contado.

$ 550.000.— LADO INDEPENDENCIA. CASA-quinta en un piso, dividida en dos. Sup.: 22 x 100 metros. Una casa con 8 piezas, dependencias, bodega. Arboleda frutal. Parrón. La otra con 5 piezas, 2 patios. Bodega. DEUDA.

$ 595.000.— LASTRA ESQUINA. PROPIEDAD de renta en dos pisos y local, construcción de ladrillo. El local con subterráneo. 1 casa en dos pisos y departamento independiente. RENTA ACTUAL: $ 4.600.— mensuales.

$ 600.000.— SAN FRANCISCO. LADO DIEZ de Julio. Cité con una superficie de 950 m2. de terreno. Sitio indicado para construir edificio de renta o garage. DEUDA.

CARLOS OSSANDON G. -- Nueva York 25

LA NACION

31.—MUDANZAS Y TRANSPORTES.

CAMIONES: FLETES DENtro fuera Santiago. 83468. agosto 19.

33.—NEGOCIOS, VENDEN.

RESIDENCIAL BIEN CENtral vendo. Vista Hermosa 26. Viña. agosto 31.

34.—NOTIFICACIONES Y CITACIONES.

ELECCION COMPLEMENTARIA de director del Sindicato Industrial AGRITEC Ltda.— El lunes 18 del presente, a las 18.15 horas, ante el Inspector del Trabajo señor Eliecer Parada, se efectuó la elección complementaria de director para el período 1947-1948, siendo elegido el señor Luis Avaria R. agosto 25.

SINDICATO PROFESIONAL Empleados Particulares, Instituto Sanitas y Anilinas S.A. — Ante el Inspector señor Julio Mery Aguirre se efectuó la elección de la directiva para el período 1947-1948, quedando compuesta en la siguiente forma: Presidente, don Ernesto Silva M.; secretario, señor Plácido de la Barra; tesorero, señor Eno Moyano L.; directores: señora Cristina Vega de N., señor Mario Barrios. Se hace esta publicación conforme al artículo N.o 375 del Código del Trabajo. agosto 27.

SINDICATO PROFESIONAL DE EMPLEADOS DE ZAPATERIAS.— El 19 de agosto del presente año, ante el Inspector del Trabajo señor Oscar Aros B., se efectuó la elección de un director por renuncia del señor Luis A. Figueroa. Quedando la siguiente mesa directiva, para el período de 1947-1948: presidente, don Carlos Pellegrín Celedón; secretario, don Roberto Silva Gálvez; tesorero, don Juan Body Riveros; director, don Omar Guzmán Guajardo; director, don Luis Osorio León. Se hicieron las tres publicaciones conforme al artículo 375 del Código del Trabajo.

Santiago, 20 de agosto de 1947. Agosto 27

36.—OCUPACIONES, BUSCADAS.

ENFERMERA TITULADA SE ofrece para atender Policlínica o Laboratorio particular. Rosa Sala N.o 63. María Isabel Palmer. 25-Ag.

SEÑORA DE RESPETO SE ofrece para compañera de señora o caballero, afuera de ésta.— Sotomayor 786.— Señora Aburto. agosto 26.

37.—OCUPACIONES, OFRECIDAS.

NIÑAS PARA PARTIR NUECES, necesito, prefiero vivan cerca, trabajo permanente. — Avenida Bernardo O'Higgins N.o 3536. agosto 26.

37.—OCUPACIONES, OFRECIDAS.

SE NECESITAN OPErarios especialistas en reparaciones de radiadores de autos. Presentarse en Mapocho 1901. agosto 25.

38.—PERFUMERIAS.

PERFUMERIA AVATTE. — Bandera 320.— Pelucas, Trenzas, Rizos y armados: $ 0.50 centímetro. — Esencias por gramos. agosto 31.

40.—PRESTAMOS, DINERO, INVERSIONES.

ADMINISTRAMOS PROPIEdades. Anticipamos rentas Caja Propietarios. 7-En.-48.

41.—PRODUCTOS MEDICINALES.

GRAN YERBERIA NATURISta. Nataniel 966. Surtido completo en yerbas medicinales. Por mayor y menor. agosto 31.

43.—PROPIEDADES, VENDEN.

$ 5.000 PIE, Y CUARENTA meses plazo, sitios en Población José Joaquín Pérez. Urbanización terminada. Micros a la puerta. Tratar: Sotomayor 375. agosto 31.

45.—RADIOS.

RADIOS R. C. A Y DISCOS Victor "Francisco Figueras y Cía.". Santa Isabel 0301-A., entre Avenida Seminario. Condell, fono 44420. Facilidades. Agosto 31

¡ARRIENDO AMPLIFICADOres! Repuestos. Discos. Emilio Avaria. Radiotécnico. Brasil 337. agosto 31.

RAMON RODRIGO V., SERvicio "Philips". Autorizado. Arturo Prat 30. Fono: 63033 Receptores, Tubos, Repuestos, Reparaciones, Garantía. Seriedad, Rapidez. agosto 31.

RADIOS. COMPRO BOLEtos empeño. Pago bien. San Diego 138. Agosto 23

¡COMPRO RADIOS MALOS! Repuestos. Reparaciones. Garantía. Radio Cóndor. Independencia 1046. agosto 31

INSTRUMENTOS PARA RAdiotécnicos. Tubos para Radios. Cambiadores automáticos de discos. Roberto Santelices Pacheco. Estado 260, oficina 511. 31 Ag.

ALEJANDRO EBNER G. RAdiotécnico autorizado por la Dirección General de Servicios Eléctricos. Servicio Técnico. Serrano 712, casi esq. 10 de Julio Fono: 83959. 31-Ag.

UN AÑO GARANTIZAMOS nuestras reparaciones de radios a domicilio. Arturo Prat 30. Fono 63033. agosto 26.

EL JUEZ JUSTO

Por Brent and Wells

DICK TRACY

Por Charles Altroph

RAMONA

Por Lino Palacio

47.—RESIDENCIALES, PENSIONES.

¿QUIERE UD. COMER MUY bien? Pase donde el Guatón Alfredo. Club Radical Décima Comuna. Chiloé 1950. agosto 31

PIEZAS, PENSION MESA.— Huérfanos 1393. septiembre 12.

48.—RELOJERIAS.

RODOLFO OLDHAVER F.— Estado 363. Oficina 7. Composturas de relojes. Garantía seriedad. agosto 31

RELOJERIA Y JOYERIA Prieto. Reparaciones de relojes y joyas. Todo trabajo garantido por su propio dueño. septiembre 16.

¡¡¡RELOJES COMPOSTURAS baratas, garantidas Negocio muy serio. San Diego 351 Visítenos!!! agosto 31.

¡¡¡COMPOSTURAS GARANtidas de relojes. Técnicos expertos arreglan relojes todas marcas. Relojería - Joyería "Viena". Huérfanos 830, local 281, Galería Imperio. Visítenos sin compromiso. agosto 31

49.—SASTRERIAS.

CASIMIRES INGLESES, ITAlianos, llegaron a precios rebajados. Casa Salazar. Alameda Bernardo O'Higgins N.o 2783, esquina Libertad. agosto 31.

SASTRERIA "LAS DOS NAciones" Bascuñán 36 Ternos, abrigos de medida y confección. ¡Diez meses plazo! agosto 31.

HUMBERTO CACERES, EL "AS" de los cortadores Sastrería. San Diego 1651. — agosto 31.

SASTRERIA "SEWELL", ESmeralda 889, casi esquina 21 de Mayo Hechuras con forro seda. $ 600. Abrigos. ternos, ambos. Enorme surtido. Precios bajísimos Créditos a 10 meses plazo!!! agosto 31.

TERNOS TRAJES SASTRE medida, confecciones para caballeros, niños. Anexo sección muebles, catres, colchones, somieres, marquesas, etc Grandes facilidades de pago, entrega inmediata. "El Crédito Nuevo". San Pablo 2675. agosto 31.

CASIMIRES NACIONALES desde $ 95. Importados desde $ 145. Depósito directo de fábrica. Casa Salazar. Alameda Bernardo O'Higgins 2783 esquina Libertad. Precios excepcionales durante este mes. Atendemos provincias contra reembolso. agosto 31.

SASTRERIAS ANDREU, PAra vestir mejor. Franklin 971, Franklin 1087. Teléfonos 50755 Casilla 7009. agosto 31.

GUENDELMAN, SASTRE hechuras finas. Crédito. San Diego 852, edificio Teatro Caupolicán. agosto 31.

SASTRERIA PASCUAL. Grandes facilidades de pago. Entrega inmediata. San Diego 928. Ternos, abrigos, hechuras finas. Ag

¡AMPLIOS CREDITOS! SAStrería "La Flor de Matucana" Casimires nacionales e importados. Matucana 862. agosto 31.

SASTRERIA WELLDRESS. Hechuras forros seda $ 500 (Quinientos pesos). San Diego 248. Teléfono: 81093. agosto 31

SE INICIO NUEStra única liquidación anual. "Casa Salazar", Alameda Bernardo O'Higgins 2783, casi esquina Libertad. Todo por la mitad de su valor. septiembre 1.o.

SASTRERIA SALAZAR, CAballeros, niños. Extenso surtido, corte elegante, precios incompetibles. Alameda Bernardo O'Higgins 2783, esquina Libertad. Precios excepcionales durante este mes. Atendemos provincias contra reembolso. agosto 31.

ADMINISTRAMOS PROPIEdades. Anticipamos rentas Caja Propietarios. 7-En.-48

CASIMIRES INGLESES, ITAlianos, llegaron a precios rebajados. Casa Salazar, Alameda Bernardo O'Higgins N.o 2783, esquina Libertad. agosto 31.

SASTRERIA VASQUEZ, BANdera 564 (altos). Teléfono N.o 81687. Casimires finos. Hechuras. agosto 31.

¡AMPLIOS CREDITOS¡ SAStrería "La Flor de Matucana" Casimires nacionales e importados. Martínez de Rosas 3284 (lado Correo). Agto. 31

50.—SUELERIAS.

TALABARTERIA "MALLOL". San Pablo 2720. Sillas inglesas, Monturas chilenas, Aperos, Arneses. Precios sin competencia. Ag. 31

51.—TALLERES MECANICOS.

TALLER DE NIQUELADOS Cóndor 628. Niquelados, Cromados, Desabolladuras, Soldaduras. Garantía. agosto 31.

52.—VARIOS.

PARA EXITO EN EMPREsas, lotería, pida folleto gratis. Benfuid, Casilla 2523. agosto 26

53.—JUDICIALES.

CUARTO JUZGADO CIVIL, CONcedió posesión efectiva herencia de don Ernesto Godoy Moreno a doña Amelia Cáceres viuda de Godoy. Agosto 26.

CUARTO JUZGADO CIVIL CONcedió posesión efectiva herencia de doña Elena Frías viuda de Mac-Lean, a señores: Fernando, Augusto y Alberto Keitel Frías. Agosto 26

PRIMER JUZGADO CIVIL DE Mayor Cuantía concedió posesión efectiva herencia intestada de doña Carmen Rosa Fredes Vargas a hijos legítimos Hugo, Lázaro y Rigoberto Segundo Enrique Serey Fredes.— Secretario. Agosto 26.

REMATE JUDICIAL. EL 16 SEPtiembre próximo, 15 horas, rematarase ante Segundo Juzgado Civil, Santiago, propiedad ubicada en calle Concepción número 588 esta ciudad. Mínimum: $ 28.990. Boleta 10 % mínimum. Precio pagarase: $ 10.000 contado; y saldo a seis y doce meses plazo, con 8 % interés anual y 12 % caso mora, con hipoteca propiedad. Demás bases, antecedentes: Secretaría Juzgado indicado, juicio: Caja Nacional Ahorros con Berta Moraga y otros.— Secretario. 25 Agto.

POR RESOLUCION DE 11 DE marzo de 1947, recaída en los autos sobre quiebra de Luis Tapia Salamanca, del Tercer Juzgado Civil de Mayor Cuantía, túvose por verificado crédito del Fisco, por impuestos ascendentes a $ 67.828.— y por alegada la preferencia en capital e intereses.—El Secretario. 25 Agto.

POR RESOLUCION DE 8 DE agosto de 1947, recaída en los autos sobre quiebra de Deglané y Cía. Ltda., del Primer Juzgado Civil de Mayor Cuantía, túvose por verificado crédito del Fisco, por impuestos ascendentes a $ 11.837.— y por alegada la preferencia en capital e intereses.—El Secretario. 25 Agto.

POR RESOLUCION DE 13 DE marzo de 1947, recaída en los autos sobre quiebra de Enrique Jiménez Morales, del Segundo Juzgado Civil de Mayor Cuantía, túvose por verificado crédito del Fisco, por impuestos ascendentes a $ 3.154.— y por alegada la preferencia en capital e intereses.— El Secretario. 25 Agto.

TERCER JUZGADO CIVIL, AGOSto catorce, concedió beneficio inventario posesión efectiva herencia don Marino Mora Bustos, a su heredera testamentaria, la Institución Pía Sociedad Conferencias de San Vicente de Paul. Inventario solemne practicaré Secretaría agosto veinticinco, dieciséis horas. Secretario. 25 Agto.

TERCER JUZGADO CIVIL, AGOSto dieciocho, concedió posesión efectiva herencia intestada doña María Ossa Pretot de Correa, a sus hijos legítimos Nicolás, Sergio, Patricio, Juan Carlos, Máximo y María Carolina Correa Ossa, sin perjuicio derechos cónyuge don Nicolás Correa Larraín. Inventario solemne practicaré Secretaría, agosto veintiséis, dieciséis horas.— Secretario. 25 Agto.

QUIEBRA LUIS TAPIA SALAmanca.— Tercer Juzado Civil.— Por resolución de 6 de agosto de 1947, fijóse como fecha cesación pagos fallido el 14 de noviembre de 1944.— El Secretario. Agosto 26.

53.—JUDICIALES.

SEGUNDO JUZGADO, CONCEdió con beneficio, inventario y aceptando acogimiento Art. 44 Ley 5427, posesión efectiva de Rafael Oliveros Cortés a Gladys, Alicia y María Dolores Oliveros Quevedo, sin perjuicio derechos cónyuge Javiera Grismelia Quevedo.— Secretario. Agosto 26.

TERCER JUZGADO CIVIL, AGOSto dieciocho, concedió posesión efectiva herencia intestada don Juan Lepe Flores, a sus hijos legítimos señores: Alfredo, Roberto, Juan y Enrique Lepe Flauraud, sin perjuicio derechos cónyuge doña Elena Flauraud viuda de Lepe. Inventario solemne practicaré Secretaría, agosto treinta, once horas.— Secretario. 25 Agosto

TERCER JUZGADO CIVIL, AGOSto dieciséis, concedió posesión efectiva herencia intestada don Gilberto Pinto González, a Francisco Germán, Pedro Gilberto, Luis Sergio y José Miguel Pinto Palma, sin perjuicio derechos cónyuge doña Alicia Fanny Palma Correa. Inventario solemne practicaré Secretaría, agosto veintiséis, dieciséis horas.— Secretario. 25 Agosto

TERCER JUZGADO CIVIL, AGOSto dieciséis, concedió posesión efectiva herencia intestada doña Teresa Portales Neira, a sus hijos René y Leonardo Manuel Portales Portales y a don Luis Portales Araneda, como heredero de Silvia Portales Portales, sin perjuicio derechos este último como cónyuge; y posesión efectiva herencia intestada doña Silvia Portales Portales, a don Luis Portales Araneda. Inventario solemne practicaré Secretaría, agosto veinticinco, dieciséis horas.— Secretario. 25 Agosto

TERCER JUZGADO CIVIL, AGOSto veintiuno, concedió, con beneficio inventario, posesión efectiva herencia intestada doña Lidia Oyarzún de Martínez, a sus hijos legítimos don Carlos, don Juan E., don Roberto, doña Lidia y doña Marta Martínez Oyarzún, sin perjuicio derechos cónyuge don Carlos Martínez Zúñiga. Inventario solemne practicaré Secretaría, agosto veintiocho, dieciseis horas.—Secretario. 25 Agto.

ANTE SEGUNDO JUZGADO CIvil Santiago, don Pablo Mantzke interpone querella de restitución contra Alejandro Hernández; Manuel Durán; Armando Moya; Orlando Mansilla; Manuel Díaz; Manuel Rojas; Manuel Mejías; Mercedes Escárate v. de V.; Marcos Acevedo; Adrián Fierro; José Fierro; Julio Valdebenito; Edmundo Aranda; Amador Terán; Ricardo Alarcón; Pedro Leiva; Julio Espinoza; Miguel Martínez; Mario Salazar; Pedro González; Alfredo Morales; Tulio Vallejos; Ismael Riveros; Arturo Carrasco; Isaías Yáñez; Miguel Jara; Abraham Zamorano; José Alvarado; Luis A. Mejías; Pedro Barahona; Juan Benavides; Guillermo Benavides; Juan San Martín; Miguel Rodríguez; Rosamel Alarcón; Enrique Galarce; Carlos Toro; Luis Terrazas; Luis Sanhueza; Manuel Aguilera; Luis Burgos; Gertrudis Morales; José Curcullanca; Juan Carreño; Perfecto Astudillo; Luis Orellana; Derlinda Marchant; Luis Mena; Fidel Morales; Enrique González; Antonio Retamales; Isolina del C., Mercedes Escárate; Pedro Osorio; Héctor Monardes; Ramón Astudillo; Ismael Pérez; A. Torres, pidiendo declare definitiva deben serle restituídos terrenos su dominio actualmente ocupados por demandados manzana, Población Zañartu, comuna Ñuñoa, que comprende lotes 672 al 688, según Plano archivado N.o 1,334 D., en Conservador Bienes Raíces, restitución que debe hacérsele dentro tercero día que cause ejecutoria sentencia, y que demandados deben ser condenados en costas, reservándose derecho pedir indemnización perjuicios; 1.o otrosí, certificado dominio en parte prueba; 2.o, notificación por avisos extractados; 3.o, que demandados designen domicilio urbano; 4.o, poder y patrocinio a don Mario Torres. Juzgado decretó: 3 julio 1947. A lo principal, vengan las partes a comparendo el quinto día hábil después notificación, 15 horas, o a las once si fuere sábado; 1.o otrosí, como se pide, debiendo hacerse por tres avisos en "La Nación" y "El Imparcial", y una vez "Diario Oficial"; 2.o, como se pide; 3.o, téngase presente, con citación; 4.o, téngase presente. Papel $ 3.— N.o 112,896.— Alzérreca.— Letelier. Notifícase demandados y apercíbeseles señalamiento domicilio urbano.— Secretario. 25 Agto.

53.—JUDICIALES.

PRIMER JUZGADO CIVIL, RESOlución diecinueve agosto presente año, concedió posesión efectiva herencia intestada Manuela Pereira Hidalgo viuda de Carvajal a Estela, Palmira, Verónica del Carmen y Augusta Guillermina Carvajal Pereira.— El Secretario. 25 Agto.

SEGUNDO JUZGADO CIVIL DE Santiago. Por resolución de 16 del presente ha ordenado ampliar inventario bienes herencia de Erick Müller, concedida al Fisco. La diligencia la practicará el Notario de Hacienda Luis Azócar Alvarez, el 26 del actual, a las 11 horas, en su oficina, Huérfanos 1190. 25 Agto.

TERCER JUZGADO CIVIL, AGOSto dieciséis, concedió posesión efectiva herencia intestada doña Guadalupe de las Mercedes Soto Pinto, a doña Gumercinda Pinto viuda de Soto.— Secretario. 25 Agto.

SEGUNDO JUZGADO, CONCEdió posesión efectiva de Antonio Mancilla Barazarte a Eugenia e Hilda Mancilla Rodríguez, con beneficio inventario. Practicaré inventario solemne 28 presente, 15 horas, Secretaría Tribunal.— Secretario. Agosto 26.

SEGUNDO JUZGADO, CONCEdió posesión efectiva de Ludovina Schmidt Smidt a cónyuge Crescencio Inostroza Saldías y la de este último a Rosa, Juana, José David, José Lisandro, María Ercilia y Leoncio Inostroza Saldías, representados cuatro primeros por: Oscar Arsenio y Luis Armando González Inostroza, Froilán Contreras Inostroza, Luz Marina y Luzmira del Carmen Inostroza Barrientos; y Lisandro, Domingo, Leoncio y Miguelina Inostroza Aedo, respectivamente. Secretario. Agosto 26.

SEGUNDO JUZGADO, CONCEdió posesión efectiva de Manuel Picó Dandurand, a Vicente Bartolomé y Manuel Alberto Picó Tiska, sin perjuicio derechos cónyuge Ana Tiska.— Secretario. Agosto 26

SEGUNDO JUZGADO, CONCEdió posesión efectiva herencia testada de Juan Tapia Ramos a Manuel Campos Ramos.— Secretario. Agosto 26.

TERCER JUZGADO CIVIL, agosto veinte, concedió posesión efectiva herencia intestada doña María Contreras Alvarado a José Enrique, Saturnino, Carlos, Amanda y Estefanía Contreras Alvarado; José Alfonso y Luis Segundo Gatica Contreras.— El Secretario. Agosto 26

SEGUNDO JUZGADO CIVIL, concedió, con beneficio inventario, posesión efectiva herencia intestada de: Manuel Jesús Ortiz, a hijo: Félix Andrés Ortiz, sin perjuicio derechos cónyuge Teresa Cortés. Tramítase conformidad artículos 40|44 Ley 5427.— Secretario. Agosto 25

ANTE EL CUARTO JUZGADO Civil Mayor Cuantía, se cita parientes del menor Eleodoro Enrique Mardones RomÁn, y Defensor Público, el 29 actual, 15 horas, a fin nombrarle tutor.— Puyó. Agosto 25.

CUARTO JUZGADO CIVIL, CONcedió con beneficio inventario, posesión efectiva herencia de Mercedes Amalia Valenzuela Mira a Rebeca Eudilia Riveros Sánchez. Tramítase arreglo arts. 40 siguientes Ley 5427. Agosto 25.

$ 7.000.-
TRASPASO OFICINA
PLENO CENTRO
Con derecho a teléfono, mueblaje, tapiz cuero, y cánon bajísimo
Tratar: solamente domingo de 11 a 12 horas.
PICARTE N.o 256
(INDEPENDENCIA)

53.—JUDICIALES.

CUARTO JUZGADO CIVIL cedió posesión efectiva de doña Teresa Alvarado a los señores Osvaldo Elisa del Carmen Quezada varado. El 28 del actual ras practicaré inventario ne.— Puyó.

CUARTO JUZGADO CIVIL cedió posesión efectiva quedada en Chile de don Bautista Gariglio; a doña y doña Carlota Gariglio

CUARTO JUZGADO concedió posesión efectiva cia testada de don José Moreno Pardiña a doña nández Valdebenito.

POR AUTO 21 AGOSTO curso, Cuarto Juzgado cedió posesión efectiva testada Auguste Henning v. de Schumann Thea Sellmer v. de Sch

TERCER JUZGADO CIVIL to veinte, concedió tiva herencia don Santiago Fuenzalida, a sus herederos tamentarios, Berta, Marciela, Eugenia y Santiago Fuenzalida, sin perjuicio cónyuge doña Berta Correa. Inventario solemne ticaré Secretaría, agosto te, dieciseis horas.— Se

PRIMER JUZGADO CIVIL lución diecinueve agosto año, amplió posesión rencia intestada Clemente Rosas a Juan, Julio y randa Díaz.— El Secretario

SEGUNDO JUZGADO CIVIL cedió posesión efectiva intestada de Julia Cuevas Martín viuda de Reyes, nos Carlos y Ernestina Martín.—Secretario.

PRIMER JUZGADO CIVIL lución diecinueve agosto año, concedió posesión herencia testada de Terradas Ventura a Castro viuda de Terradas cretario.

SEGUNDO JUZGADO CIVIL cedió, con beneficio inventario sesión efectiva herencia de Onias Riquelme, a ta Isabel y Ernesto me, sin perjuicio derechos ge Berta Villagrán. El 15 horas, practicaré ría inventario solemne tario.

QUINTO JUZGADO CIVIL cedió posesión efectiva intestada de Saleh a Elías Bichara; Juan, Julia, Margarita, María y Thumala Daccarett. lemne practicaré en 26 actual, 15 horas.— sados.— Secretario.

INVENTARIO SOLEMNE Jorge Andrés Urzúa ticaré el 28 actual, Secretaría Quinto Juzgado expediente Urzúa Jorge —Secretario.

POR RESOLUCION Juzgado Civil Santiago, lio 1947, expediente se publicar solicitud de rán Aliste pidiendo do artículo 30 y 6382, se le reconozca bre predio rústico en delegación Curacaví partamento, en punto Capachos, que deslinda: cesión Teodoro Alvarez llejón de Los Capachos río Puangue; Poniente, sión de Custodio Alvarez para inscribir.— El Santiago, 16 Julio de 1947

SEGUNDO JUZGADO con beneficio inventario tando acogimiento Ley 5,421, posesión Amador Contreras López Contreras Parada, derechos cónyuge Sofía Secretario.

REMATE. — El 10 de próximo, a las 11 horas autos ejecutivos por la Crédito Agrario, con don Pacheco del Campo, ante del Primer Juzgado de Chillán, rematarase el cado en la ciudad de calle Arturo Prat 788, da: Norte, Carolina Juan Ibáñez; Oriente, ceño, y Poniente, Prat. Bases para el remate Mínimo para las posturas tercios del avalúo $ 153,266.66; 2.o Pago do; 3.o Gastos de escrituras y demás dominio, de cargo del 4.o El precio del remate rará, dentro de tercero tar de la subasta, en el subastador señalará en la causa para sus nes, bajo apercibimiento si así no lo hiciere, das por el solo estado das las notificaciones ten; 5.o El subastador mar el acta de remate de la subasta y a dentro de tercero día. de estos requisitos, consignación del precio te, en la oportunidad rá incurrir al subastador trámite, en la sanción 494 del Cód. de Proc. do interesado para la subasta, acompañará depósito a la orden por el diez por ciento fijado para el remate. cedentes, en la secretaría Juzgado Chillán. — agosto de 1947.— llegos, S. S.

BOMBAS.

TERCERA COMPAÑIA beros de Ñuñoa, Bomba dos. Por orden del señor interino, cito a reunión pañía para el lunes 25 te. Tabla: Elección de Renuncia del Secretario que hubiese lugar. tado del beneficio. vos voluntarios. Otros tratar.— El Secretario.

CUERPO DE BOMBEROS Cito a ejercicio, de señor Capitán, para el 29, a las 22 horas. nión: El Cuartel. trabajo.—El Ayudante.

CUERPO DE BOMBEROS Santiago, "Constancia" na".— Cito a las elección de 3.er ra el día lunes 25 las 19.45 horas.— General.

GUIA PROFESIONAL

ABOGADOS

LAURA MULLER
Divorcios. Atención esmerada provincias. Morandé 291. Oficina 19. Teléfono 84588. septiembre 21.

AIDA SEPULVEDA HERACLIO MORALES
Civiles, Criminales Arturo Prat 722, departamento 2. Sep. 16

RENATO FERNANDEZ LECAROS VICTOR VIAL V. ARMANDO REYES D.
Abogados Agustinas 1350 Oficina 570

ENRIQUE OLIVA MONTANER
Huérfanos 1142, Oficina 27 6 Sep.

CONTADORES

EMILIO GONZALEZ CHAVES
Contador, Consultas gratis San Diego 1621 y Franklin 1079. agosto 31

OSCAR CEBALLOS O'RYAN
Contador registrado, Casilla 9-D, Santiago. Ofrece sus servicios al comercio minorista y a los señores profesionales.

TECNICOS DENTALES

LABORATORIO DENTAL LEZAETA
Dentaduras artificiales Composturas inmediatas Huérfanos 757 — 3.er piso Oficina 308 — Teléf. 31829 agosto 31.

LABORATORIO DENTAL Humberto Maulen
B. O'Higgins 773. Oficina 6 Teléfono 60784. Composturas rapidísimas. agosto 31.

MEDICOS

DR. CASTAÑON
Exclusivamente pulmón Agustinas 1269 (edificio LA NACION).

MEDICOS

DR. MANUEL MUÑOZ VALENZUELA
Enfermedades de niños Almirante Pastene 344-A Teléfono 41270

DR. GORGEWSKY Rayos X
Broncopulmonares, Estómago, Hígado, Diabetes Almirante Barroso 57 2 a 5. 10 octubre.

STUTZIN
Ex Director Hospital Europa. Urinarias — Sexología, impotencia. Monjitas 843. Dep. 44. septiembre 22.

DR. WORTZMAN
Medicina interna Hora: 3 a 5 Huérfanos 972, 7.o piso Oficina 705 — Tel. 62458

THOMPSON SCHWARZENBERG
Señoras: glándulas, obesidad, arterioesclerosis, reumatismo, hígado, estómago, intestinos. Metabolismo, impotencia sexual. Merced 468-A.—Fono 33788. Sep. 2.

DR. A. WEHRHAHN
Estómago, intestino, hígado, Rayos X, Radiografías Pedir hora fono 64651. San Isidro 87-A.

Doctor GASTON RAMIREZ
Fono 48517. Consultas 5 a 8 Piel, Sífilis, Venéreas J. M. Infante 22 (Providencia). Sep. 2.

RAIMUNDO RATINOFF
Broncopulmonares Corazón, Rayos X. Agustinas 681, 3-6. 32521-46405. agosto 31.

DR. HERNANI PARODI
Piel, Sífilis, Venéreas. Arturo Prat 177. Teléfono 89693. Consulta de 3 a 7. septiembre 22.

MEDICOS

DR. JULIO PAREDES
Enfermedades señoras Cirugía 2-5 P. M. Brasil 47.— Fono 69823 septiembre 22.

DOCTOR AGUAYO
Señoras - Metabolismo. Londres 43.— 69400. agosto 1.

MATRONAS

MERCEDES DARRIGRANDI
Estudios extranjero, últimos adelantos Avenida Holanda 3594. Teléfono 42463. Sep. 2.

SEÑORA MORAL
Embarazos toda época. Tratamientos casos urgentes. Avenida Santa María 259. Tercer piso, frente Palacio Bellas Artes. Fono 84931. agosto 31.

BLANCA PINEDA
Consulta gratis. San Diego 267 agosto 31.

RAQUEL GONZALEZ TORO
Especialidad primerizas. Serrano 161. Fono 87202. septiembre 5.

OPTICA.

OPTICA "LUZ"
146 —Arturo Prat— 146 Teléfono: 83953 agosto 31.

PRACTICANTES

ESCOBAR
Tratamientos Huérfanos 757. Oficina 207 agosto 31.

REYES
Tratamientos — Atención permanente. A. Prat 763. — Teléfono 66532. Sept. 10